COLECȚIE / ACORD

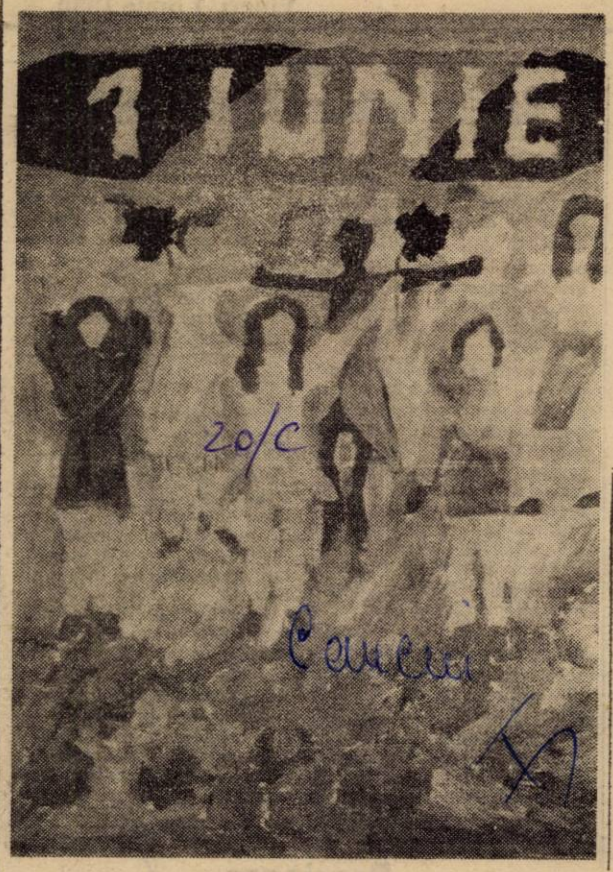

Ziua internațională a copilului

Astăzi cei mai mici „locuitori" ai Planetei își sărbătoresc ziua — „Ziua internațională a copilului"; astăzi copiii patriei au bucuria de a-și sărbători ziua lor în deplină libertate; zîmbetele și cuvintele lor curate nu vor mai fi dedicate decît propriei lor copilării.

Și pentru că vorbim de dedicații aș spune că și expoziția de artă plastică realizată — la Clubul ziarului „Adevărul" Arad — de elevii școlii generale nr. 19 din Arad este închinată tuturor copiilor; în desenele realizate de Geani Schwartz, Mirela Țicuș, Robert Steigerwald, Sorin Flonta, Mihaiela Soica, Isabela Soș, Lavinia Foghiș, Cosmina Dorobanțu, Marius Buna, Dacian Catinescu ni se relevă un întreg univers surprins la vîrsta ingenuității infantile.

Am participat ieri la vernisajul expoziției — deschisă de prof. Corina Popovici —, alături de reprezentanți ai Casei corpului didactic, ai Inspectoratului școlar județean, alături de profesori de specialitate și elevi arădeni îndrăgostiți de frumusețea artei, și am avut bucuria de a trăi clipe de puritate și înălțare sufletească.

V. F.

Comunicat

Conducerea Uniunii Democrate Maghiare din Arad atrage atenția locuitorilor județului, că nu intenționează să organizeze nici o manifestare legată de aniversarea, la 4 iunie a încheierii tratatului de pace de la Trianon.

Manifestele apărute în unele localități din județ nu ne aparțin, răspîndirea lor o considerăm făcută în scop provocator.

În situația politică actuală țelul nostru constă în păstrarea calmului și continuarea dialogului în vederea garantării drepturilor minorităților.

Președinte,
HOSSZU ZOLTAN

Adevărul

Cotidian independent al județului Arad

ANUL II | Nr. 127 | Vineri, 1 iunie 1990 | 4 pagini — 1 leu

Reporter în actualitate

„Oamenii comunei ne vor judeca!..."

Sfîrșit de lună mai '90 și la Vinga. Pentru că și aici tumultoasa campanie electorală, inclusiv alegerile au trecut, iată-ne abordîndu-l pe d-l Gavril Sârca, primarul... provizoriu (așa cum a ținut dînsul să sublinieze în cîteva rînduri!) al comunei. Era ceva mai degajat de anumite probleme specifice numitei campanii, dar preocupat de altele, cu nimic mai puțin importante — direct sau indirect — pentru viața comunei, așa că nu ne-am mirat de o replică rostită, la un moment dat și nume:

— **„MERCI LA BELGIQUE!"**

...o replică care nu fusese rostită întîmplător, ci legată de un fapt pe care-l vom detalia succint:

— La o săptămînă de la Revoluția din decembrie '89 ne-a vizitat, pentru prima dată, o delegație condusă de domnul Christian Brotcorne, primarul localității Leuze-en-Hainaut, reprezentant al Comitetului de coordonare „S.O.S. Roumanie". Ne-a fost avansată propunerea ca localitățile noastre să se înfrățească. Am acceptat cu plăcere, urmînd să colaborăm, în viitor, în cele mai diverse domenii ale vieții economico-sociale, în funcție de posibilitățile actuale și viitoare, precum și în condiții reciproc avantajoase. Au mai fost oaspeții noștri încă o dată la sfîrșitul lui ianuarie cînd, în semn de prețuire, ne-au înmînat drapelul localității belgiene, precum și un frumos și bogat album cu imagini de acolo. În ambele dăți prietenii belgieni au venit „încărcați" cum se zice, cu alimente, medicamente, rechizite școlare, îmbrăcăminte, jucării pentru copii. Acum, cu prilejul alegerilor de la 20 mai a.c. ne-a vizitat d-l Fhilippe Coupleur, reprezentant al Comitetului de coordonare amintit din Leuze-en-Hainaut, și vreau să vă informez că a plecat foarte încîntat de modul cum s-au desfășurat, la noi, alegerile; a fost plăcut surprins de numărul mare de alegători care, ore în șir, au așteptat să-și exprime liber și demn dreptul la vot. D-l Fhilippe ne-a mai înmînat din partea „administrației comunale" și a Comitetului de coordonare „S.O.S. Roumanie" o invitație pentru ca o delegație din comuna noastră să fie oaspe-

CONSTANTIN SIMION

(Cont. în pag. a III-a)

Țărăniștii se răzgîndesc (!?)

După cum am făcut cunoscut în numărul de ieri al ziarului nostru, în locul acestor rînduri ar fi trebuit să citiți un interviu (interesant, după părerea redactorului șef și a mea) cu dl. Hanibal Teodorescu, vicepreședinte al Organizației județene a P.N.T.-c.d. Interviul a fost realizat în urmă cu cîteva zile și, conform unei practici obișnuite în asemenea situații, în după amiaza zilei de 30 mai a.c. am lăsat o copie la sediul partidului pentru a ajunge la dl. Hanibal Teodorescu spre lecturare și semnalizarea unor eventuale mici neconcordanțe între cele discutate și cele scrise, spre a le îndrepta.

Mare mi-a fost însă mirarea ieri, dimineață, cînd dl. Teodorescu mi-a comunicat că din anumite motive renunță la publicarea interviului. Întrucît dl. Teodorescu era bolnav la domiciliu, l-am rugat pe dl. Petru Ștefănuț, președintele Organizației județene a P.N.T.-c.d. să ne explice de ce această renunțare.

— Deși lucrurile stau în mare parte așa cum sînt prezentate în acest interviu, mi-a spus dl. președinte, noi am ajuns la concluzia că, totuși, nu este bine să fie publicată acum.

ȘTEFAN TABUIA

(Cont. în pag. a III-a)

O aniversare importantă:

70 de ani de la semnarea tratatului de la Trianon

Se împlinesc, la 4 iunie, șapte decenii de la încheierea unuia din actele fundamentale care au stabilit, pe baza principiului autodeterminării popoarelor, noua configurație politico-teritorială a Europei de după primul război mondial. Tratatul de pace cu Ungaria, semnat în palatul Grand Trianon și cunoscut, de aceea, ca Tratatul de la Trianon, era un act de justiție internațională care a urmat Tratatului cu Germania de la Versailles, Tratatului cu Austria de la Saint-Germain și Tratatului cu Bulgaria de la Neuilly.

Prin Tratatul de la Trianon, 4 iunie 1920, se recunoaște pe plan internațional o realitate istorică, unirea Transilvaniei, Banatului, Crișanei și Maramureșului cu România, realizată prin lupta secular a poporului român și încununată de hotărîrea plebiscitară a Marii Adunări Naționale de la Alba Iulia. Acolo, în orașul care văzuse biruința lui Mihai Viteazul și martiriul lui Horea și Cloșca, delegații veniți din toate colțurile Transilvaniei, într-o impresionantă unitate, adoptau hotărîrea al cărei prim punct avea următorul cuprins:

„Adunarea Națională a tuturor românilor din Transilvania, Banat și Țara Ungurească, adunați prin reprezentanții lor îndreptățiți la Alba Iulia, în ziua de 18 noiembrie (1 Decembrie) 1918, decretează unirea acestor români și a tuturor teritoriilor locuite de dînșii cu România"...

Se încheie, astfel, lungul drum de luptă și jertfă al unității naționale, marcat în etapa sa finală, anul 1918, de unirea Basarabiei, la 27 martie, și a Bucovinei, la 28 noiembrie, cu România. Se constituie noul stat național unitar român, România Mare.

Prin Tratatul de pace de la Trianon, hotarele Ungariei au fost puse în concordanță cu cele etnice. Teritoriile din Ungaria și Austria, locuite de români, iugoslavi, cehi, slovaci, se atribuiau acelor națiuni. „Ungaria — prevedea articolul 45 al Tratatului — renunță, în ce-o privește, în favoarea României, la orice drepturi și titluri asupra

Uniunea „Vatra Românească"
Filiala Arad
HOTĂRAN CĂLIN-MARCEL

(Cont. în pag. a III-a)

„Îmbătrînim cu toții..." ne spune nonagenarul baci Vasile din Ususău.

Foto: M. GANCIU

Replicile cutremurului vrîncean

Din datele furnizate de dl. Dumitru Enescu, directorul Institutului de Fizică a Pămîntului aflăm: Puternicul cutremur vrîncean produs în ziua de 30 mai 1990, la ora 13,40 minute, a fost și este urmat de o serie de mișcări mai slabe, numite replici. Astfel, în primele 17 ore de la șocul principal au fost înregistrate circa 80 asemenea replici.

Analiza seismogramelor arată că cea mai puternică replică s-a produs în ziua de 31 mai la ora 3 și 18 minute, fiind simțită în marea parte a teritoriului țării noastre. Această replică are practic același focar cu șocul principal produs ieri la ora 13,40 și a fost simțită în zona epicentrală, cu intensitatea de circa 6 grade pe scara Mercalli, iar la București cu intensitatea de aproximativ 5 grade, tot pe scara Mercalli. Magnitudinea acestei replici determinată în prima aproximație este de 5,8 pe scara Richter. Producerea replicilor este un fenomen normal în cazul cutremurelor adînci din Vrancea și, în general, sînt mult mai slabe decît șocul principal.

Seria replicilor asociate cutremurului din 30 mai continuă și apreciem că următoarele replici nu vor depăși magnitudinea 5 pe scara Richter.

*

SOFIA 31 (Rompres). — La 31 mai, ora 3 și 18 minute, întreaga Bulgarie a fost afectată de un nou cutremur, care — în nord-estul țării — a avut magnitudinea de 4—5 grade pe scara Mercalli, iar în restul teritoriului — de 3 grade — informează agenția B.T.A.

Alegerile au fost corecte

A auzit multe voci, în special din partea celor care n-au avut succesul scontat în alegeri, care afirmă despre anumite nereguli ce s-ar fi produs la secțiile de votare și care ar fi influențat scrutinul de la 20 mai 1990.

Avînd în vedere că am fost președintele secției de votare nr. 10 din municipiul Arad, doresc să arat cum s-a desfășurat acest important eveniment la secția respectivă și faptul că din modul în care au fost organizate alegerile era imposibil a se influența rezultatul lor.

În conformitate cu dispozițiile Legii Electorale, biroul electoral al secției de votare s-a compus dintr-un președinte, un locțiitor și cîte un reprezentant al următoarelor partide și formațiuni politice: Uniunea Democrat Maghiară din România, Partidul Național Țărănesc creștin și democrat, Partidul Național Liberal, Partidul Social Democrat și Frontul Salvării Naționale.

În dimineața zilei de 20 mai 1990, orele 5, ne-am întîlnit cu toții la secția de votare, am verificat și sigilat urnele (atît cea de la sediu cît și cea volantă), am pregătit buletinele de vot în vederea începerii votării la orele 6.

Listele de alegători le primisem din timp și din păcate aveau unele deficiențe, dar acestea nu au influențat cu nimic obiectivitatea votării. De exemplu, pe unele liste figurau și cetățenii decedați, explicația fiind aceea că de la data întocmirii lor și pînă în ziua votării a intervenit acest eveniment, dar noi am făcut această mențiune în liste în măsura în care am aflat acest lucru de la membrii familiei decedatului. Prin urmare toată lumea poate fi liniștită, deoarece nimeni nu a votat în numele celor decedați. De altfel, fiecare cetățean a votat doar pe baza buletinului de identitate prezentat și după ce s-a verificat înscrierea în listele electorale, sau pe baza adeverinței de votare prevăzută de art. 26 din Legea Electorală.

S-a mai afirmat că nu s-a respectat secretul votului pentru că într-o cabină au intrat deodată mai multe persoane. La secția noastră au fost admise două persoane în aceeași cabină de vot, doar în situația în care unii alegători cereau expres acest lucru, fiind suferinzi și neputînd vota singuri. Acest lucru, a fost însă prevăzut de art. 62, alin. 2, din Legea Electorală.

Pentru alegătorii netransportabil au fost delegați reprezentanții PNL și FSN pentru a se deplasa la domiciliul acestora cu urna mobilă de votare, în vederea exercitării dreptului la vot.

Țin să precizez că nimeni nu a încercat să influențeze alegătorii în exprimarea liberă a opțiunii lor electorale.

După terminarea votării, în prezența tuturor, s-au anulat buletinele de vot neîntrebuințate și s-au deschis urnele, trecîndu-se la numărarea voturilor. Rezultatele au fost consemnate în mai multe tabele ținute concomitent de doi membri ai biroului electoral al secției de votare. Nimeni nu a avut de consemnare a rezultatevreo o obiecțiune la modul lor din buletinele de vot în tabelele respective, tocmai pentru că aceasta s-a făcut în prezența și văzul tuturor.

După terminarea consemnării rezultatelor votării și stabilirii voturilor nule s-au încheiat cîte două procese verbale cu privire la rezultatele alegerilor din secția respectivă, pentru Senat, Adunarea Deputaților și președintele României, care au fost semnate de toți membrii biroului electoral al secției de votare. Cîte un exemplar al acestor procese verbale s-a predat biroului electoral al circumscripției electorale, iar cîte unul a rămas în posesia subsemnatului.

Oricine poate verifica realitatea înscrisă în aceste procese verbale, deoarece toate buletinele de vot se păstrează în arhiva Judecătoriei.

Am ținut să precizez toate acestea, pentru că afirmațiile unora că rezultatele alegerilor au fost viciate la nivelul secțiilor de votare este nu numai o eroare ci și o ofensă adusă celor care au asigurat desfășurarea acestor alegeri și care au făcut eforturi deosebite pentru aceasta, muncind neîntrerupt de la 30 de ore în sus.

SEVER JURCĂ
avocat

P.S. Invit și pe alți membri ai birourilor secțiilor de votare din municipiul și județul Arad să-și spună părerea în legătură cu modul de desfășurare a alegerilor din secțiile respective.

Stimată redacție,

În virtutea dreptului la replică, vă rugăm să publicați următoarele: la IJTL Arad abecedarul democrației se găsește încă la prima filă numai pentru dl. Florescu Gheorghe care n-a reușit și înclinăm să credem că nici nu v-a reuși vreodată s-o depășească. Greva de la IJTL Arad din perioada 13-16 mai 1990 nu a fost declanșată de Ianoș Mihai și un grup de vatmani așa cum eronat apare în „Adevărul" din 25 mai 1990. Declarația de grevă despre care domnul Florescu Gheorghe a luat cunoștință încă din 08.05.1990 poartă semnătura a 102 din cei 150 conducători de tramvaie din IJTLA. În loc să se înregistreze legal declarația de grevă și să medieze conflictul de muncă apărut, d-l Florescu Gh. a preferat o plimbare la Brașov, plimbare a cărui scop nu-l cunoaștem încă, și pentru că multe nu cunoaștem noi, vă invităm domnule Florescu Gheorghe să enumerați cîte o problemă pe care ați rezolvat-o pentru fiecare din cele cinci luni trecute de la Revoluție.

Deci cinci probleme în cinci luni, avînd în vedere că dețineți funcția de șef de atelier în cadrul secției de reparații tramvaie și semnați în numele sindicatului liber IJTL Arad indiferent ce funcție ați deținut în anii de cînd lucrați în IJTL Arad, au fost momente cînd problmele v-au depășit.

Cei care v-au ajutat să treceți peste astfel de momente, v-au adus la un moment dat, sau v-au silit, dacă vreți, să faceți concesii. V-ați făcut din asta un obicei și ați sfîrșit prin a fi etichetat un om bun, numai că nu-i destul, nu toți avem nevoie de concesii și nu toți avem nevoie de CIOLAN. Că am fost condamnați de alte unități IJTL din țară nu este exclus, probabil le-ați cerut s-o faceți încă din 08.02.1990 atunci cînd la întîlnirea de la Oradea ne-ați reprezentat cu cinste împreună cu grupul pe care singur l-ați ales să vă însoțească, de fapt v-a sprijinit și conducerea întreprinderii în această acțiune la care cum v-ați dus așa ați și venit, asta în timp ce oamenii pe care noi i-am desemnat să ne reprezinte au rămas la Arad, sau mai exact la Zimand.

Ceva ca-n filmele cu Stan și Bran. Că în întreprindere au fost persoane care s-au desolidarizat de noi, știm, seamănă cu campania electorală recent încheiată. Cine ar fi încercat să dea foc vagoanelor în curte dacă nu ar fi fost și astfel de indivizi? Nu-i includem pe toți în această categorie și ne cerem scuze față de cei care ne-au dezaprobat numai că nu ne cunosc necazurile. Colegii noștri: Nagy R., Marton L., Piniuc M., Bratu C., Gherasim, au însumat la finele lui 1989 și începutul lui 1990 peste 10 ani de privare de libertate ca victime ale Decretului nr. 328/1966 și decretul mai este încă în vigoare. Zecile de mii de lei pe care unii dintre noi au fost siliți să le plătească, nu le-am calculat. Starea tehnică actuală a parcului ne poate aduce pe fiecare dintre noi într-una din situațiile de mai sus. Noroc că nopțile noastre sînt scurte și nu avem cînd visa, dar trăim acest coșmar ziua, cu ochii deschiși. Nu sîntem rupți de realitate și cunoaștem greutățile materiale cu care se confruntă economia națională, de aceea nici nu cerem soluții miraculoase, dar nici nu putem accepta ca situația noastră să devină cu fiecare zi care trece, tot mai grea, cu atît mai mult cu cît soluții de a ieși din impas există.

Domnilor din conducerea IJTLA Arad, nu practici de intimidare la adresa noastră căutați, ci soluții pentru a ieși din impas și vă veți bucura de stima și respectul nostru și al întregului oraș.

Reprezentanții sindicali partea vatmanilor, urmează zece semnături

Răspuns domnului Valentin Voicilă

Cadrele și militarii în termen din unitățile militare din județul și municipiul Arad își exprimă totala dezaprobare față de afirmațiile pe care le-ați făcut prin mijloacele mass-mediei privind rolul și contribuția armatei la victoria revoluției din decembrie.

Ne exprimăm profundul regret că în dispersarea principiuită de neatingerea scopurilor politice pe care le-ați urmărit, v-ați dedat la învinuiri lipsite de orice temei, la defăimări și denigrări la adresa unor cadre erijîndu-vă ca „făuritor al revoluției din Arad" în atotcunoscător al problemelor conducerii militare pe timpul acțiunilor de luptă.

Considerăm că afirmația dumneavoastră, potrivit căreia o parte din forțele militare din Arad au fost ostile revoluției, este rezultatul unor fabulații, dacă nu al unor interese bine regizate pentru a vă pune în evidență „meritele enorme" în perioada desfășurării acțiunilor antiteroriste din Arad.

Vă rugăm pe această cale să vă ordonați mai bine amintirile iar acolo unde nu sînteți documentat să fi lăsați pe cei în drept să prezinte lucrurile așa cum au fost. Este în interesul acelora care din decembrie 1989 nu sînt cu nimic mai prejos decît actorul Voicilă și care de pe urma revoluției nu au așteptat niciodată să fie preamăriți în funcții, să se îmbogățească sau să vadă lumea pe banii țării.

Reluați-vă locul domnule Voicilă pe o scenă unde nu trebuie să jucați roluri politice și cu atît mai mult unde nu vă cere nimeni să luați decizii și să interpretați probleme de ordin militar.

Rugați-vă în liniște pentru sufletele eroilor noștri și căutați, ca și noi, să vă faceți datoria acolo unde ați demonstrat că aveți pregătirea necesară pentru a fi util societății noastre.

În numele unui grup de ofițeri din garnizoana Arad semnează:

Mr. VASILE HEREDEA

Precizare

În ziarul local din 26 mai a.c., în cadrul rubricii „Opinii", a apărut un articol intitulat „Au murit degeaba?". În calitate de președinte al Filialei FSN a municipiului Arad, mă simt obligat să fac cîteva precizări referitoare la unele puncte ale articolului.

În primul rînd, articolul a fost conceput de un singur membru al filialei care crezînd că e mai bine, a semnat în numele mai multor colegi din organizație.

De aceea, este bine să precizăm că, față de faptul că D-l Voicilă a trecut la religia baptistă (real sau nu), poziția FSN este clară: oricare om din țară este liber să opteze pentru orice religie sau sectă religioasă legală.

În ce privește pe d-l Popa Dorel, este bine de știut că pe lîngă faptul că a ajutat CPUN-ul ca translator (cunoaște limba engleză), domnia sa a făcut deplasarea în Anglia împreună cu d-l dr. Pop Alexandru și nu pe banii CPUN-ului. Atît în Anglia, cît și în Irlanda, au vizitat cele mai moderne spitale de ortopedie. În urma acestei vizite, au sosit în Arad transporturi cu medicamente, materiale consumabile, literatură medicală, ecografe, tomografe, cu care oamenii în alb lucrează astăzi în spitalele noastre.

DIMA TRAIAN,
Președintele Filialei FSN a municipiului Arad

„Coppa del Mondo — Italia 1990"

Pregătiri, declarații, contracte

● Fotbaliștii internaționali israelieni Eli Ohana, Shalom Tikva și Ronny Rosenthal au fost sancționați de federația din țara lor, pentru refuzul de a se prezenta la meciul cu URSS. Ohana și Tikva nu vor juca în nici un meci internațional timp de 4 ani, iar Rosenthal — doi ani și jumătate, la aceasta adăugîndu-se o amendă de 7.500 dolari.

● „Finala Campionatului mondial de fotbal, ediția 1990, se va disputa între reprezentativele Italiei și Braziliei", a declarat, într-un recent interviu, antrenorul formației cariocas, Sebastiona Lazaroni. „Deși Italia dispune de avantajul terenului propriu, noi vom încerca să aducem cupa în America Latină", a spus Lazaroni.

Carlos Bilardo, directorul tehnic al reprezentativei Argentinei, a afirmat că jocurile din cadrul C.M. Italia '90 vor cunoaște o viteză și o forță de joc superioare celor văzute la precedentele turnee finale, dar și rafinamentul sud-american va avea un cuvînt greu de spus.„ Totuși, eu văd o finală Europa — America de Sud, cu posibilități pentru Argentina, Uruguay sau Brazilia", a declarat, în încheierea interviului, dr. Bilardo.

La rîndul său, antrenorul formației Columbiei, Francisco Maturana, a spus că, la apropiatul turneu final al Cupei mondiale, o opțiune pentru cîștigătoare nu poate fi decît relativă. Totuși, după părerea sa, echipele tehnice vor avea șansele cele mai mari. „Gata cu atletismul și forța în fotbal", a afirmat Maturana.

● Campioana mondială „en titre", echipa Argentinei, se prezintă la turneul final cu următorul lot de jucători: Pumpido, Goicoechea, Cancelarich (portari) — Fabbri, Sensini, Monzon, Simon, Olarticoechea, Seriznela, Lorenzo, Bauza (fundași), Basualdo, Batista, Burruchaga, Giusti, Maradona, Troglio, Balbo, Dezoti, Caniggia, Calderon (mijlocași și înaintași).

● Echipa Angliei a sosit deja la Cagliari unde va întîlni, la 11 iunie, echipa Irlandei. Antrenorul Bobby Robson va părăsi naționala engleză după CM pentru a prelua formația olandeză PSV Eindhoven.

Grupaj realizat de
ALEXANDRU CHEBELEU

PROGRAMUL COMPETIȚIILOR SPORTIVE

● **FOTBAL. Sîmbătă**, ora 16,30, pe stadionul UTA, se dispută meciul **UTA — ASA Progresul Timișoara. Duminică**, ora 11, pe stadionul Strungul are loc întîlnirea **Strungul Arad — Someșul Satu Mare.**

În divizia C, **duminică**, ora 11, se desfășoară partidele: **Șoimii Lipova — CFR Simeria, Strungul Chișineu Criș — Voința Oradea și Petrolul Arad — Oțelul dr. P. Groza.**

● **BOX. Sîmbătă**, ora 17, la arena Motorul, are loc meciul **AS Motorul Arad — Selecționata Cluj** (divizia A pe echipe).

● **TURISM. Sîmbătă și duminică**, de la ora 8, la Șoimoș se desfășoară **Ștafeta județului Arad.**

cinematografe

DACIA: Lama zimțată. Orele: 9,30, 11,45, 14, 16, 18, 20.

STUDIO: Sînt timid dar mă tratez. Orele: 9, 11, 13, 15, 17, 19.

MUREȘUL: Războiul stelelor. Seriile I și II. Orele: 10, 13, 16, 19.

ARTA: Binecuvîntați animalele și copiii. Orele: 9, 11, 13, 15. Cîinția. Seriile I și II. Ora 18.

PROGRESUL: Rocky II. Orele: 16, 18, 20.

SOLIDARITATEA: Flori de gheață. Orele: 17, 19.

GRĂDIȘTE: Drumul oaselor. Orele: 16, 18.

ÎN JUDEȚ

LIPOVA: Flori de gheață. INEU: Pentru un pumn de ceapă. CHIȘINEU CRIȘ: Enigmele se explică în zori. NĂDLAC: Noiembrie, ultimul bal. SÎNTANA: Hibernatus. PECICA: Polițistul pilot de curse.

Alături, din primele zile

Mulți au fost alături de noi, după Revoluție, dar domnii G. Verkerk, director adjunct la un liceu privat și G.W.F. Oudakker, proprietarul unui garaj, ambii din orașul Velp, Olanda, au venit la Arad chiar din primele zile, făcîndu-ne să nu ne simțim singuri în încercarea noastră de a răsturna dictatura. De atunci, au venit la Arad de trei ori și au adus alimente, medicamente, materiale sanitare, îmbrăcăminte și, de curînd, o elegantă și foarte utilă ambulanță „Mercedes". Tot cu ultimul transport, din partea elevilor acelui liceu privat și a unor familii din Velp, pentru copiii de la Liceul „Moise Nicoară" au sosit 500 pachetele cu mici atenții. În perspectivă, se intenționează să se stabilească legături prin corespondență între elevii celor două licee și, apoi, elevii să se viziteze reciproc.

Prin intermediul domnilor G. Verkerk și G.W.F. Oudakker, toți cei care au beneficiat de ajutoarele respective și, prin ele, i-au simțit alături pe oamenii de suflet din Olanda, exprimă recunoștința față de acești prieteni necunoscuți. Deci mulțumim, oameni buni! (T.M.)

La C.E.T. pe lignit

Se montează prima turbină

— Domnule inginer șef Nicolae Popișteanu sîntem informați că, în sfîrșit, după circa doi ani de la programarea inițială, a început livrarea primului grup turbogenerator, din cele trei care vor echipa centrala electrică de termoficare pe lignit. Vă rugăm cîteva detalii.

— Într-adevăr, majoritatea componentelor turbinei au sosit și a început montarea lor. Mai sînt de sosit circa 30 la sută din componente. Montajul se desfășoară normal.

— Un grup presupune și un generator. Ce ne spuneți despre el?

— Deocamdată nu prea multe. Îl fabrică tot IMGB dar încă nu l-a terminat.

— Există posibilitatea sincronizării fazei finale a montajului celor două componente ale grupului — turbina și generatorul?

— Da, există, condiționat însă de livrarea generatorului, cel mai tîrziu în luna iulie.

— Cînd este programată punerea în funcțiune a primului grup?

— În luna noiembrie dar, după cum se derulează montajul, îmi exprim opinia că nu vom asista la acest moment în noiembrie.

— Vă rog să vă explicați.

— Cu toate că brigada Energomontaj, care execută montajul grupului, este bine organizată și execută lucrări de calitate, prin reducerea săptămînii de lucru la cinci zile lucrătoare, de cîte opt ore, durata montajului se mărește cu circa o treime. Datorită tehnologiei, reducerea timpului de lucru nu poate fi compensată de creșterea personalului de montaj.

— Pentru a produce energie, turbina are nevoie de abur. Intuiți ce vreau să întreb?

—Da, care-i stadiul de montaj a cazanului? Apreciez că pînă la sfîrșitul lunii noiembrie a.c. cazanul poate livra abur.

— Ce-ați dori să mai spuneți și eu nu v-am întrebat?

— Aș vrea să precizez că punerea în funcțiune a primului grup este strict condiționată de finalizarea cîtorva utilități: turnul de răcire cu stația de pompare aferentă, stația Bager de evacuare hidraulică a cenușii și zgurei, sistemul de drenaj la clădirea principală, și automatizarea acționării benzilor transportoare de cărbune, toate întîrziate. Din păcate, finalizarea tuturor acestor utilități este condiționată de niște utilaje și materiale pe care trebuie să le procure Ministerul Construcțiilor Industriale.

Bucurie mare că a sosit turbina! Dar perspectivele producerii curentului electric și a căldurii au rămas la fel de sumbre. Ce se întîmplă oare dacă grupul venea acum doi ani? Pînă una, alta, cumpărăm în continuare, pe valută forte, energie electrică.

T. PETRUȚI

„Oamenii comunei ne vor judeca!..."

(Urmare din pag. 1)

te cîteva zile în amintita localitate, „soră", din Belgia. Tocmai de aceea: „Merci la Belgique!"

— Dar pînă atunci sînt multe încă de făcut pentru comună, d-le primar.

— Așa este. Iar pentru modul în care le vom rezolva, doar oamenii comunei, obștea în întregul ei ne va judeca — și are dreptul să o facă dacă și-a investit încrederea în noi — și nicidecum scrisorile anonime, amenințătoare în fel și chip pe care le mai trimit unii.

— Atunci vorbiți-ne...

DESPRE PRIORITĂȚILE LUI '90

— În centrul comunei, peste... parc de Primărie, lucrăm — cu ajutorul utilajelor de la IACM Arad și cu forța de muncă de la Legea nr. 7/1971 — la pregătirea frontului de lucru pentru turnarea fundației la cele trei tronsoane (însumînd 20 de apartamente) de blocuri cu spații comerciale la parter. Sperăm ca la sfîrșitul lui 1991 să dăm în folosință acest obiectiv pe care-l vrem reprezentativ pentru comună. Se lucrează și la finisarea a încă unui bloc, în trepte, cu 6 apartamente, **dar am sistat momentan lucrarea pentru că mai avem nevoie de peste 100.00 cărămizi și mai așteptăm și echipa de meșteri de la IRE Arad pentru a executa instalația electrică, lucrarea fiind contractată din februarie a.c.** O parte din oamenii din echipa de constructori de pe lîngă primărie execută, la cererea cetățenilor, lucrări de renovare și reparații la imobile proprietate personală; mai lucrează, apoi, la reparații de podețe, trotuare, la dalări de șanțuri. În primele patru luni ei au executat lucrări în valoare de peste 200.000 lei!

— Alte preocupări?

— Vom extinde rețeaua de apă potabilă în Vinga și Mănăștur. Avem greutăți în aprovizionarea cu țeavă PVC diametrul 125 (cca. 4.000 m.l.); proiectul este făcut de IJGCL Arad, lucrarea însă o vom face noi, în regie proprie și sper să găsim și o soluție pentru procurarea țevii. Apoi, dacă pînă nu demult vechiul nostru gînd de a moderniza, anual, cîte o stradă, a rămas doar pe hîrtie, acum — cînd nimeni nu ne mai poate „indica" cît, cum și cînd să facem — vom trece la fapte. Cu atît mai mult cu cît în cont (la abrogata Legea nr. 1!) **avem 602.000 lei din contribuția bănească a oamenilor din Vinga, bani de care numai ei au dreptul să dispună și nu altcineva, nici, bunăoară, adresa nr. 2040/14 mai 1990 a Primăriei județului, adresă prin care sîntem... rugați să vărsăm suma de mai sus în alte conturi, cum e cel pentru construirea stadionului „Gloria"... din Arad!** Așa că, vom termina de amenajat, în acest an, drumul de acces din centrul comunei Mailat pînă la crescătoria de porcine din aceeași localitate; de asemenea, vom repara strada (cîndva asfaltată) din centrul comunei Vinga, stradă care acum e plină de gropi. Așadar, avem ce face cu banii noștri aici, la noi, în comună, pentru ca Vinga să devină din nou, cu adevărat, o comună cu o frumoasă carte de vizită pentru orice vizitator.

— Noi vă dorim numai succes!

Anunț important

Cultivatorii membrii cooperatori și particulari care au contractat sfeclă de zahăr prin CPADM sau direct cu întreprinderea, oferă un avans de 10 kg zahăr pentru fiecare tonă de sfeclă contractată și menționată în contractul ferm încheiat cu CPADM sau IIS Zahăr Arad.

Eliberarea zahărului se face imediat ce se prezintă dovada din partea CPADM sau reprezentantului întreprinderii că există creată baza materială pentru realizarea contractului, respectiv existența suprafeței cultivate cu sfeclă de zahăr și executarea lucrărilor de întreținere. Termenul de încheiere a contractelor este de 10 iunie 1990. Relații suplimentare la telefon 44393 sau 46015, interior 170.

Anunț

IJTL Arad anunță publicul călător că în zilele de sîmbătă, duminică și sărbători legale, circulația cu tramvaiele se va desfășura astfel:

Traseul,

Linia 1 Făt Frumos — Gară — Piața Romană — retur, Linia 2 Piața Romană — Gară — UTA — Cpt. Ignat — Piața Romană — retur; Linia 3 barat Piața Romană — Gara Aradul Nou — retur; Linia 4 Cpt. Făt Frumos — retur; Linia 4 barat Făt Frumos — UTA — Piața Romană — retur; Linia 7 Făt Frumos — Volnicilor — retur; Linia 9 Făt Frumos — CICh — retur; Linia 10 Piața Romană — CICh — retur; Linia 11 Făt Frumos — Ghioroc — retur; Linia 14 UTA — CICh — Ghioroc — retur; cursă specială; Linia 16 Piața Romană — Grădiște — retur; Linia 16 barat Piața Romană — Grădiște — CET — retur cursă specială; Linia 18 Piața Romană — zona II-III — retur.

Cursele pentru CET și CICh se vor desfășura conform convențiilor. Abonamentele emise rămîn valabile.

Tratatul de la Trianon

(Urmare din pag. 1)

teritoriilor din fosta monarhie austro-ungară, situate dincolo de frontierele Ungariei, așa cum sînt fixate la art. 27, Partea II (Frontierele Ungariei) și recunoaște prin prezentul Tratat sau prin orice alte tratate încheiate în vederea reglementării actualelor chestiuni ca făcînd parte din România".

Făurirea statului național unitar român, recunoscută prin tratatele încheiate la Conferința de pace de la Paris, a creat un cadru deosebit de favorabil pentru dezvoltarea economiei și vieții social-politice, pentru realizarea unor mari progrese în domeniul științei și tehnicii, a învățămîntului, literaturii și artelor.

Din păcate, această perioadă a fost de scurtă durată. Victimă a tendințelor revizioniste ce se manifestau în Europa, a nefastului pact sovieto-german de la 23 August 1939, izolată de aliații săi tradiționali, România va suferi masive amputări teritoriale în sumbra vară a anului 1940, pierzînd, rînd pe rînd, Basarabia, sudul Dobrogei, iar prin odiosul Dictat de la Viena peste o treime a Ardealului românesc. Au urmat anii grei ai războiului fascist, din care România va ieși prin actul său de mare curaj de la 23 august 1944 și anii de dictatură totalitară, încheiați abia prin revoluția din decembrie 1989.

Țărăniștii se răzgîndesc (!?)

(Urmare din pag. 1)

— De ce?

— Pentru că e posibil să deranjeze...

— D-le președinte, știam că partidul țărănesc militează pentru descentralizare, pentru libertatea exprimării neîngrădite a opiniilor și ideilor... Oare n-am stat destul sub teroarea ultra centralizată a fostului dictator? Vă asigur în modul cel mai sincer că publicarea interviului nu va aduce nici un prejudiciu intereselor dv. de partid; din contră.

— Împărtășesc și eu acest punct de vedere dar, deocamdată, nu putem admite ca interviul d-lui Teodorescu să fie publicat. Poate altădată.

Sincer să fiu, mărturisesc regretul pentru o asemenea întorsătură a lucrurilor, pentru că spusele d-lui Teodorescu, desemnat chiar de către dl. Ștefănuț să ne acorde acest interviu, au avansat idei și opinii pertinente, de real bun simț și în deplină concordanță cu realitatea, cu starea de spirit a cetățenilor. Într-un fel, e vorba de un fel de „spălare la față" a țăraniștilor după apriga confruntare electorală în care au suferit o înfrîngere zdrobitoare. Analizînd cu luciditate cauzele unui asemenea eșec electoral usturător, dl. Teodorescu conturează și cîteva direcții de acțiune pe care le consideră demne de urmat de către țăraniști pentru lărgirea audienței ideilor politice țărănești în rîndul cetățenilor. Iată de ce redactorul șef și autorul facem un apel la conducerea locală a P.N.Ț.c.d. să fie de acord, totuși, cu publicarea interviului așa cum a fost el realizat cu dl. Teodorescu. Credem că membrii partidului și simpatizanții, toți cititorii ziarului nostru, merită să știe ce gîndește un vicepreședinte județean al P.N.Ț.c.d. despre rolul și locul partidului său în viața politică a județului și a țării.

INFORMAȚII ■ INFORMAȚII

● Aflăm de la IIL Arad că începînd de la 1 iunie a.c. în unitățile alimentare de profil, în locul smîntînii pentru consum cu 25 la sută grăsime se află la dispoziția cumpărătorilor două noi sortimente de smîntînă: smîntînă de consum cu 30 la sută grăsime la prețul de 28 lei/kg și smîntînă la borcan (200 ml.) cu 40 la sută grăsime la prețul de 8,50 lei/borcan. Produsele sînt de cea mai bună calitate — ne asigură conducerea întreprinderii — la nivelul celor similare realizate pe plan internațional.

● OJT organizează excursii cu autocarul la Szeged în perioadele 5-6 iunie, 12-13 iunie, 19-20 iunie și 26-27 iunie a.c. Cazarea se face la hotelul din Nădlac. Preț informativ 360 lei.

● CARP Arad organizează pentru membrii săi o excursie de o zi, cu autocarul, la Moneasa — Dezna în ziua de 7 iunie 1990. Se servesc două mese. Costul excursiei este de 155 lei. Plecarea în ziua de 7 iunie a.c. ora 8, din fața sediului CARP.

● La sfîrșitul acestei săptămîni se desfășoară — în satul Păiușeni, comuna Chisindia — nedeea „Înfrățitul pădurii". Programul artistic al nedeii include soliști vocali, printre care și cunoscuții Vasile Iova și Ghiță Baciu, precum și formații folclorice din Arad, Zimbru, Sebiș, Bîrsa, Aldești, Păiușeni.

● La liceul „Ghiba Birta" din Arad s-a deschis un cerc de inițiere în karate. Cursurile vor avea loc în zilele de luni, miercuri și vineri, între orele 18-20 (instructor de specialitate pentru acest sport — ing. Constantin Buzatu). Cei interesați pot obține lămuriri suplimentare în zilele susmenționate.

● Casa de cultură Arad anunță înscrieri la cursurile coafură, pedichiură-manichiură, frizerie, dactilografie, croi-cusut pentru bărbați și femei. Înscrierile se fac zilnic între orele 10—14, marți și vineri, între orele 10—18.

televiziune

Vineri, 1 iunie

TVR

10,00 Actualități, 10,15 Muzică pentru toți.. copiii, 11,15 Studioul filmului pentru tineret, 13,00 15-16-17-18, 13,30 Actualități, 15,00 Bucuriile muzicii... și ale copilăriei, 15,15 Glasul pămîntului, 15,35 Muzică populară, 15,55 Patrimoniu, 16,25 Mica publicitate pe micul ecran, 16,30 Emisiune în limba germană, 18,30 De ziua lor, 19,30 Actualități 20,15 Semnal, 20,30 Ora filmului politic „Așa să mă țineți minte" (film sovietic), 23,25 Actualități, 23,40 Gaudeamus.

Budapesta I

10,00 Știri, Gimnastică, 10,10 Cehov, 11,45 Beethoven, 12,30 Știri, 17,45 Știri, 17,55 Prezentarea programului, 18,00-20,00 Vineri după-amiaza, 20,00 Întrebări creștine, 20,10 Poveste, Anunțuri, Știri, 21,05 Varietăți, 22,20 Panorama, 23,20 Teatru tv, 0,35 Știri.

Budapesta II

10,00 Știri, tv 2, 18,45 Torpedo, 19,00 Telesport, 19,25 Pentru copii, 20,00 „Anul sacru" — film francez, 21,40 La muzeul literaturii, 22,00 Știri, tv 2, 22,30 Operă, 23,20 La închiderea ediției, 0,05 „Monștrul" film italian, 1,45 tv 2.

Belgrad I

9,20 Calendar tv, Pentru copii, Teleșcoală. 11,30 Știri, Teleșcoală, 13,30 Știri, În reluare, 14,45 Teleșcoală, Știri, 16,00 În reluare, 17,30 Știri, 18,00 Jurnal tv, 20,53 Sport.

Agenția particulară de turism „GEROTOUR". Filiala Arad, vă oferă bilete de odihnă, la munte și la mare, excursii în Turcia. Informația, telefon 966/14727. (3)

mica publicitate

ANIVERSĂRI

De la un suflet curat pentru un suflet nobil, de la o inimă de fiică pentru o inimă de mamă, o mîngîiere, un gînd sincer, 35 de trandafiri, un sărut tineresc și un „La mulți ani!" pentru MIRELA LUPU, din Felnac. Camelia. (89220)

Colectivul de muncă și sufletul al Casei Autonome de Pensii și Asigurări Sociale pentru Țărănime Arad, cu ocazia ieșirii tale la pensie, îți dorim dragă Maria Knapek, ani mulți cu sănătate, de fericire și împliniri în cadrul luminos al familiei și prietenelor. (89430)

18 garoafe roșii pentru Cristea Rodica, din Vinga și tradiționalul „La mulți ani!", multă sănătate și fericire în viață îi urează părinții și fratele ei Romică. (89403)

Cu ocazia ieșirii la pensie a domnului Ban Gheorghe, colectivul de muncă al S.M.A. Criș, secția bobinaj, îi urează viață lungă cu sănătate. (202)

35 trandafiri albi pentru fiul meu drag, Agafiu Marcel, și un călduros „La mulți ani!". Mama. (88950)

Cu ocazia ieșirii la pen a domnului NAZAR LUDOVIC, soția, fiica, ginerele și nepoții îi doresc viață lungă, multă sănătate și numai bucurii. (89140)

Un buchet din 17 trandafiri pentru Melania Florina Munteanu și un sincer „La mulți ani!", cu ocazia aniversării zilei de naștere, din partea părinților. (89381)

Colectivul Întreprinderii de Industrializarea Cărnii Arad urează sănătate și mulți ani, domnului ing. Stanciu Ion, cu ocazia pensionării. (89418)

Din albul și mireasma florilor de mai am strîns cu drag buchetul cel mai minunat și l-am legat cu gîndurile noastre sincere de sănătate, fericire, bucurii, o pensie frumoasă, iar în suflet primăvară veșnică de mai. Pentru dragul nostru Szomoru Ștefan, din partea soției Elisabeta, copiilor Zoltan, Iren, Ghiță, nepoatei Andreia și Camelia. (89314)

Cu ocazia ieșirii la pensie și împlinirii vîrstei de 53 ani, îi doresc soției Matilda Puica, sănătate, fericire și un călduros „La mulți ani! Soțul Ioan. (89310)

Pentru Peia Lucian din Sebiș la aniversarea vîrstei de 18 ani, multă fericire și „La mulți ani!", din partea părinților, bunicilor și nașilor. (89296)

Pentru scumpa mea cumnată și pentru nașa noastră, Fodor Olga, a ieșirii în pensie îi dorim multă sănătate, bucurie, viață lungă împreună cu scumpul ei bărbat, soț. Cu drag, Magda, Misi, Duvika, Jozsika, Misike. (89270)

VÎNZĂRI — CUMPĂRĂRI

• Vînd video recorder VHS marca Sanyo, stare excepțională, telefon 35737. (1) • Vînd mobilă tineret și medicamente Doxium, telefon 23350, după ora 17. (2) • Cumpăr casă în Aradul Nou. Jacota Ion, bl. 301, sc. D, ap. 16, după ora 16. (3) • Vînd televizor color, monitor color tip sport, telefon 64709. (89318) • Vînd pendulă pe valută, cumpăr televizor color defect, telefon 15271. (89242) • Vînd Mercedes 200 diesel, telefon 13366, după ora 19. (89244) • Vînd Cromatic-02, turn hi-fi dublucasete, casete video. Audio, orgă Electronică, boxe 120 W, casetofon autorevers, toate noi. telefon 62303; 61958. (89249) • Vînd dantelă albă, mătase roz, negru, pentru rochie de ocazie și mărgele, telefon 35470. (89251) • Vînd Dacia 1300, telefon 19648. (89253) • Cumpăr apartament 2—3 camere, zona Romanilor, vînd magnetofon Akai GX 77-GX 636, combină profesională Amstrad, telefon 18752. (89317) • Vînd Volkswagen — bus, telefon 17974. (8) • Vînd urgent cuptor de aragaz cu butelie, lemne și cărbuni, boiler de baie, cuptor Vesta, vizibil azi și mîine, între orele 16—18, Bulevardul Republicii 102, ap. 6. (89331) • Vînd motocicletă cu ataș Jupiter 4, telefon 62230, Micălaca, strada Vaslui 7, bloc 723, scara B, ap. 14. (89330) • Cumpăr apartament 3—4 camere, centrau, sau schimb cu două apartamente de cîte 2 camere, central, telefon 23181. (89332) • **Cumpăr casă tip vilă sau apartament în vilă, ultracentral, după ora 18, telefon 17004.** (89342) • Vînd dantela import pentru rochie mireasă, telefon 43165, după ora 17. (89358) • **Cumpăr apartament 2—3 camere central, telefon 63677.** (89359) • Vînd mobilă stil, la preț convenabil. Informații la telefon 15745, după ora 16. (8) • **Vînd Dacia, zero km, cu 5 trepte, telefon 15459.** (89382) • Vînd Opel Record 2000, telefon 37282, orele 16—21. (89395) • Vînd urgent Volkswagen Kombi-diesel, dormitor, dulap supraetajat, cu 3 uși, melaminat, mobilier hol, telefon 14416 sau 18441. (89397)

SCHIMBURI DE LOCUINȚE

• Arad schimb garsonieră, proprietate de stat, cu similar Iași, telefon 32840 Arad. (89113) • Schimb, vînd locuință cu 5 camere, cu 3 sau 2, telefon 62462. (89117) • Schimb apartament bloc, proprietate de stat, 2 camere, Constanța, cu apartament 2—3 camere Arad, telefon 31914 Arad, 42910 Constanța. (89118) • Schimb apartament, 2 camere, proprietate de stat, București, cu similar Aradul Nou. Informații, telefon București 238657. (89131) • Schimb garsonieră, confort I, gaze, proprietate de stat (zona Confecții), cu apartament cu 2, 3 sau 4 camere, exclus Micălaca, Aradul Nou, Alfa. Informații, O. Terezia, bloc 17, ap. 41, după ora 18. (89138) • Schimb apartament de stat, 3 camere și dependințe, cu două apartamente, telefon 35658, str. Mărășești 48. (89121)

PIERDERI

• Pierdut adeverință nr. 15367 8.05.1990, valoarea 2 611,50 lei, eliberat de D.C.A. Chisineu Criș, pe numele Toader Aurel. O declar nulă. (89115)

DIVERSE

Casa de copii SÎNTANA mulțumește domnului ANTON RENTZ ȘI COLEGILOR SĂI, de la Poșta din KARLSRUHE — R.F.G., pentru cadourile oferite copiilor de 1 iunie 1990 și pentru mașina de aprovizionare donată unității. (89425)

• La data de 5 iunie 1990, ora 13, la sediul Judecătoriei Arad se va vinde la licitație publică, apartamentul nr. 1, situat Arad, str. Voinicilor 49, bloc 503, scara B, proprietatea lui Jurculeț Dimitrie. Prețul de strigare este 150 000 lei. (89380) • Pierdut carte de muncă și alte acte pe numele Tica Ștefan, din Susani. Găsitorul să informeze la telefon 969/20740 sau 20259. (89416) • S-a pierdut copilul, vîrsta de 11 ani, blond, din Zimandcuz nr. 354, Lole Valentin Ioan. Cine l-a văzut să anunțe postul de Poliție Zimandu Nou sau la adresa de sus. (89409) • Rog să se prezinte familia care, în ziua de 12 aprilie a.c., în Berlin, a împrumutat o marcă la o familie din Oradea, telefon 30960 Arad, după masă. (89161) • În ziua de 5 iunie 1990, ora 13, la sediul Judecătoriei Arad, camera 108, se vinde la licitație imobilul situat în Arad, str. Milcov nr. 7, înscris în c.f. 106 Arad, proprietatea lui Vasvari Lucian. Prețul de strigare este de lei 480 000 lei. Licitația este publică. (89366) • Educatoare, titulară Brașov, schimb postul cu similar Arad, telefon 63656 Arad. (89373) • Asociația „Devasat" oferă celor interesați antene parabolice de 1,5 și 1,8 m. Relații, la telefon 956/24689. (89375)

DECESE

Cu profundă durere anunțăm încetarea din viață, după o scurtă suferință, a doamnei LUCIA dr. VUIA, născută ZIGRE. Înmormîntarea va avea loc vineri, 1 iunie 1990, ora 14, la cimitirul „Eternitatea" în capela Demian. Familia îndoliată. (5)

CONDOLEANȚE, ANUNȚURI DE FAMILIE

† Se împlinește un an de la tragicul accident al scumpei mele soții, BLAJ HELGA. Scumpa mea măicuță te așteptam să vii de Ziua copilului acasă, dar te-ai dus în ceruri. Cu lacrimi, prințul tău Alex, soțul Alexandru, soacra și socrul te vom plînge cît vom trăi. (89392)

Adîncă recunoștință și un moment de reculegere în amintirea celor care ne-au fost profesori, Kelemen Dezideriu; Groza Gligor; Onceanu Sima; Mistor Petru. Promoția liceului „I. Slavici" din anul 1980. (89287)

Incredibil dar au trecut patru ani de la pierderea celui drag și de neînlocuit pentru noi, LAZĂR FLORUȚ, fost pensionar coop. „Pielarul". Memoria ta va rămîne nestearsă în inimile noastre. Mimi și copiii. (88992)

† Azi, 1 iunie se împlinesc 8 ani, de la tragica despărțire, la numai 27 ani de fiul, soțul și fratele nostru, MARTINOV PERI, din Vinga. Lacrimi și flori pe tristul său mormînt. Părinții Gheorghe și Elisabeta, soția Marioara, fiica Luciana, surorile, cumnații, nepoatele și mătușa Minca, din Brașov. Dumnezeu să-l ierte. (89241)

Tristă și grea va rămîne pentru noi, ziua de 1 iunie, cînd se împlinește un an, de cînd ne-a părăsit acel care a fost un sprijin, o bucurie pentru noi, Cotrău Ioan, din Avram Iancu, județul Bihor. Te regretă și te plîng toată viața, soția, fiicele, ginerii și nepoții. Dormi în pace suflet blînd și nobil. (89401)

REDACȚIA ȘI ADMINISTRAȚIA: Arad Bulevardul Revoluției nr. 81. Telefoane: secretariat 13302, administrația și publicitate 19404. Redactor șef: DUMITRU TOMA.

TIPOGRAFIA TA ARAD

ÎNTREPRINDEREA DE MORĂRIT ȘI PANIFICAȚIE ARAD

angajează de urgență: lucrători comerciali; zidar-șamotor; zugrav; frigotehnist; electricieni; instalator sanitar; lăcătuș; tinichigiu; tîmplar; morari; muncitori necalificați (bărbați).

Informații suplimentare la sediul întreprinderii, biroul personal, Calea A. Vlaicu nr. 274.

(901)

ÎNTREPRINDEREA DE TRICOTAJE ARAD

recrutează muncitori calificați (femei) în meseria confecționeri în vederea angajării. Vîrsta 21—35 ani. Domiciliul stabil în municipiul Arad sau localitățile limitrofe.

Informații suplimentare la serviciul P.I.S., telefon 30321, int. 142.

(884)

I.C.S. PENTRU MĂRFURI TEXTILE ÎNCĂLȚĂMINTE ARAD
B-dul Revoluției nr. 74

încadrează: economist, absolvent A.S.E. — Facultatea de comerț cu stagiatura terminată.

Încadrarea conform Legii nr. 12/1971. Informații, telefon 36200, 36300.

(882)

ÎNTREPRINDEREA COMERCIALĂ DE STAT LEGUME FRUCTE ARAD
Calea 6 Vînători nr. 1—5

angajează: șef birou comercial; un merceolog; un revizor gestiuni; vînzători pentru unitățile de desfacere din municipiu.

Încadrarea se face conform Legii 57/1974 și Legii 12/1971.

Informații la sediul întreprinderii, telefon 46593 sau 47863.

(898)

ÎNTREPRINDEREA COMERCIALĂ DE STAT PENTRU MĂRFURI ALIMENTARE ARAD
B-dul Revoluției nr. 97

încadrează: casier colector-plătitor.
Încadrarea conform Legii 12/1971 și Legii nr. 57/1974.

Relații suplimentare la telefon 16990.

(895)

BAZA DE APROVIZIONARE TEHNICO-MATERIALĂ ARAD
Calea Aurel Vlaicu nr. 41—43

oferă spre vînzare celor interesați oțeluri late de diferite lățimi, grosimi și calități, aparatură didactică pentru laboratoare de chimie, fizică, biologie, precum și profile U cu aripi inegale 330x180x100x13 mm.

Informații la telefon 37333; 31848; 35020, interior 385.

(826)

DIRECȚIA JUDEȚEANĂ DE DRUMURI ȘI PODURI ARAD
Str. Stejarului nr. 1 bis

organizează concurs în data de 11 iunie 1990, ora 10, la sediul unității pentru ocuparea următoarelor posturi vacante:

— economiști;
— ingineri sau tehnicieni de drumuri și poduri.
Încadrează:
— electricieni auto;
— mecanici auto;
— conducători auto;
— muncitori necalificați.

Condiții de participare sînt cele menționate în Legea 12/1971 și Legea nr. 57/1974. Informații suplimentare la Biroul plan, dezvoltare, organizare, retribuire, personal învățămînt, telefon 13728 și 18613.

(887)

I.P.L. PÎNCOTA

organizează concurs pentru ocuparea următoarelor posturi: contabil șef pe întreprindere; 3 economiști sau contabili; 2 contabili șefi secție; un jurist pe perioadă determinată; un economist pentru C.F.I.

Concursul are loc în data de 18 iunie 1990.

Condiții de studii și vechime conform Legii nr. 12/1971.

Informații suplimentare la biroul S.P.I. al unității, telefon 34805, interior 150.

(899)

COOPERATIVA „ARTA LEMNULUI" ARAD
Str. Independenței nr. 11

angajează:

— muncitori necalificați pentru încărcat-descărcat mobilă.

Condiții: vîrsta peste 30 ani.

(908)

CĂMIN SPITAL BOLI CRONICE LIPOVA

angajează:
— muncitor cu atribuții de aprovizionare;
— frizer;
— contabil.

(889)

Adevărul

Cotidian independent al județului Arad

ANUL II | Nr. 126 | Sîmbătă, 2 iunie 1990 | 4 pagini — 1 leu

După 45 de ani, un ambasador al Marii Britanii vizitează Aradul

În drum spre Timișoara, domnul Michael Atkinson, ambasadorul Marii Britanii la București s-a oprit într-o scurtă vizită neoficială la Arad, unde s-a întîlnit cu primarul municipiului, domnul Silviu Rațiu.

Cu acest prilej, domnul Atkinson a avut amabilitatea să acorde un scurt interviu reporterei ziarului nostru, Cristina Alecu:

— Cu ce ocazie vizitați Aradul, domnule ambasador?

— Vreau să ofer niște cărți Universității din Timișoara din partea Consiliului Britanic. În drum spre Timișoara, m-am oprit în orașul Arad pe care cîndva, l-am traversat conducînd pe cineva, fără să am posibilitatea de a-l vizita. Acum o am, de altfel, cred că sînt primul ambasador britanic care vizitează Aradul.

— Cum vi se pare orașul nostru?

— Sînt impresionat de clădirile frumoase din centru, care au fost în mod fericit păstrate. Am avut o întîlnire de curtoazie cu autoritățile municipale și vreau să mulțumesc domnului primar Rațiu pentru ospitalitate. Am efectuat această vizită neoficială, pentru că slujba unui bun diplomat este să cunoască țara, nu numai capitala. Ori, înainte de Revoluția din România, nu aveam această posibilitate. Am aflat cu plăcere că Aradul a fost vizitat de persoane din Marea Britanie care au oferit ajutoare umanitare și sper că între cetățenii din țara mea și locuitorii Aradului se vor închega relații de lungă durată. De asemenea, sînt plăcut impresionat că britanicii n-au vizitat numai prin persoane particulare Aradul, dacă pot să spun așa, ci și prin prezența lui Shakespeare în repertoriul teatrului dumneavoastră. Îl voi informa despre aceasta pe atașatul cultural al Ambasadei noastre care, sînt sigur, se va bucura.

— Pentru că am ajuns la relații culturale, și pentru că Aradul va avea, de la toamnă, Institut de învățămînt superior credeți că s-ar putea intra în relații de colaborare cu instituții similare din Marea Britanie?

— Desigur, și voi încerca să vă ajut pentru stabilirea unor contacte cu Coventry, care mi se pare mai apropiat de profilurile pe care le va avea institutul dumneavoastră.

— Domnule ambasador, cred că ar fi interesant pentru cititorii noștri să afle ce gîndesc oamenii din țara dumneavoastră despre schimbările survenite în România.

— În general, cetățenii britanici consideră că „deschiderea" care s-a petrecut în țările Europei de est este minunată. Este o îndepărtare a barierelor dintre oameni care va putea duce la o mai bună cunoaștere a fiecărei țări. Multe adevăruri despre situația trecută din România abia acum au ajuns la cunoștința publicului din Marea Britanie. În orice caz, în țara mea există multă simpatie și speranță pentru România. Sperăm, totodată, că procesul de democratizare va continua în România, de asta depinde adevărata colaborare la nivel guvernamental.

— Pentru că vă aflați în România încă de dinainte de

(Cont. în pag. a II-a)

Alături de primarul municipiului, domnul Michael Atkinson, ambasadorul Marii Britanii la București, împreună cu soția.

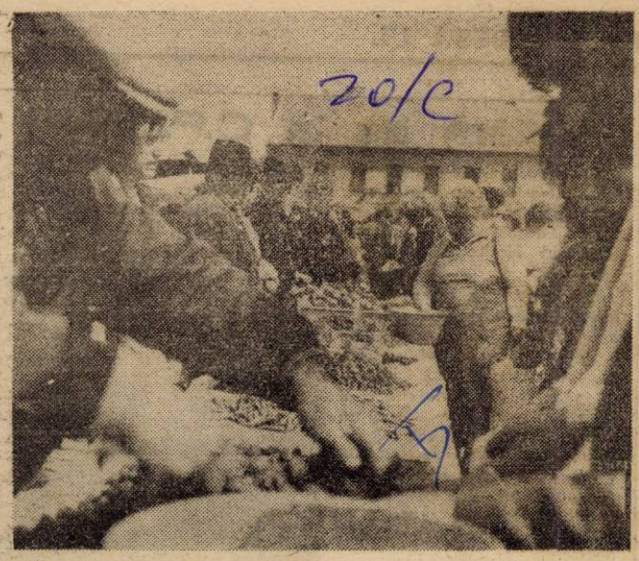

Să sperăm că „la piață" va fi din ce în ce mai bine și vom avea o mare diversitate de legume și fructe. Începutul e promițător. Foto: M. CANCIU

Temeiuri istorice fundamentale pentru dezvoltarea României moderne

Marea Unire de la 1 Decembrie 1918 a creat nu numai cadrul politic deosebit de favorabil pentru o dezvoltare armonioasă a economiei, dar și posibilități reale pentru folosirea rațională a unui potențial economic divers, a cărui valorificare era în măsură să asigure României o ascensiune rapidă. Pe calea redresării economiei țării, poporul român, în anii care au urmat primului război mondial, a reușit într-un ritm mult mai rapid să înlăture consecințele grele ale războiului cauzate de pierderile materiale și umane, de desfășurarea operațiunilor militare, ori de jaful făcut pe teritorul ocupat de către puterile centrale, pentru ca apoi să înregistreze rezultate remarcabile pe drumul dezvoltării sale economice.

Unirea cu România a teritoriilor românești din Imperiul austro-ungar și din Imperiul țarist s-a făcut cu respectarea întocmai a principiilor juridice ale vremii aceleia. Delegații (deputații) au fost aleși potrivit legilor electorale în vigoare, pe circumscripții electorale, de organizații politice recunoscute, de societăți și asociații constituite și recunoscute și ele. Delegații (deputații) au fost învestiți cu „credenționale", împuterniciri scrise care le acordau dreptul de vot deliberativ. De asemenea deputații au avut mandatul precis din partea alegătorilor de a vota și hotărî Marea Unire. Toate acestea înseamnă respectarea principiilor juridice, și, ca urmare, valoarea juridică incontestabilă a hotărîrilor de unire. În plus, în cazul unirii Bucovinei și Transilvaniei s-a mai adăugat și caracterul plebiscitar al hotărîrilor prin prezența mulțimilor la adunările de la Cernăuți și Alba Iulia, lucru ce conferă o valoare și mai mare actului unirii acestor provincii cu România.

Marea Unire din anul 1918 a dobîndit apoi consacrarea internațională prin sistemul tratatelor de pace care au pus capăt formal primului război mondial. Actul de autodeterminare săvîrșit de poporul român în întregimea lui, hotărît să trăiască unit într-o țară unită, s-a impus opiniei publice internaționale și reprezentanților statelor interesate reunite în Conferința de pace de la Paris ca un drept istoric inalienabil al națiunii române. Astfel, la 4 iunie 1920 reprezentanții Ungariei

„ADEVĂRUL"

(Cont. în pag. a II-a)

Lumea de ieri, lumea de azi

Umilință și ospitalitate

Ne-am obișnuit să ni se spună că sîntem ospitalieri, iar observația ne măgulește, să recunoaștem. Ce înseamnă însă a fi ospitalier? Într-o definiție sui generis, cred că ospitalitatea presupune cel puțin două lucruri: prețuire pentru oaspete și bun simț din partea gazdei. Sînt însușiri ce ne caracterizează și care, cum spuneam, sînt recunoscute de toți cei ce ne vizitează țara.

Cu indignare constatăm însă că ceea ce noi considerăm a fi o atitudine firească, față de cel ce îți vine în țară, este în fapt o înțelegere unilaterală a raportului gazdă-oaspete. Mai mult, românul plecat peste granițe trebuie să suporte multe umilințe. Și ca afirmația să nu pară gratuită dau un singur exemplu: te duci în Cehoslovacia, nu la bișniță, ci cu coroane schimbate la OJT; cum te aud vorbind românește, vînzătorii îți întorc spatele, ca să nu mai vorbesc de răceala pe care o simți încă de la graniță. E vorba de oameni pe care noi, în 1968, n-am știut cum să-i primim în case, să-i hrănim și să-i îmbărbătăm într-un moment greu — intraseră în Cehoslovacia trupele Tratatului de la Varșovia.

Sigur este un exemplu, dar se pot da exemple, iar pluralul ne face să ne întrebăm: oare înțelegem noi greșit noțiunea de „ospitalitate"? Sau, poate, oferim prea mult? Or, așteptăm prea mult de la alții? Poate, și una, și alta. Cert este că noi înțelegem prin ospitalitate ca străinul ce-ți vine în țară să treacă în fața ta în orice împrejurare (la țară sau aiurea), că la noi, la mare sau la munte, românul este sau era dat afară din cameră să se facă loc turistului străin; că acesta, oaspetele mînca tot ce se producea mai bun în țara asta bătută de soartă și românul privea prin fereastra restaurantului străduindu-se să se convingă că, pe undeva, este normal să fie așa. Dar nu era!

Cum se vede, cel puțin în unele privințe, îmi place să vorbesc la trecut. Aș vrea să cred că românul va cîștiga în prestigiu mai întîi la el în țară, că aici va fi el respectat

TRISTAN MIHUȚA

(Cont. în pag. a II-a)

Lumini și umbre...

Odată cu înserarea, orașul se pare că retrage în sine, ararii trecători, tăcuți ca niște umbre, grăbind vizibil pasul spre locuri doar de ei știute. Într-o singură parte a orașului însă, trepidația de peste zi nu încetează, ba am spune, chiar dimpotrivă, Gara CFR — căci despre acest loc este vorba — oferind din primele ore ale nopții pînă spre zorii zilei un tablou contradictoriu. Contradictoriu prin alternanța, prin amestecul de vieți și întîmplări ce-i alcătuiesc istoria de fiecare oră. O istorie compusă, din păcate, nu numai din lumini, ci și din umbre așa cum se va vedea și din rîndurile de mai jos.

...Ora 20. În blocul de mișcare al stației CFR comenzile și vocile se întretaie și se suprapun după un ritual greu de deslușit la prima vedere. Emil Racși, coordonator și cu cei doi dispozitori — sau mai pe înțelesul nostru, diriguitori ai circulației trenurilor — Ioan Cismaș și Florin Dugheniuc, urmăresc cu atenția încordată luminoschema de pe peretele din fața lor. Alături de ei, la fel de atent și gata de a interveni se află și cel de al patrulea membru al grupei, Mihai Plaștin. În cele două ore care au trecut de la intrarea, în tură nu s-a semnalat și nu s-a petrecut nici un eveniment deosebit.

...Ora 21. La intrarea în holul gării, doi vînzători de ziare ne îmbie să cumpărăm „ultimele noutăți": „Expresul" și

Raid de noapte

„Adevărul" din ... 29 mai. La ce preț? Cum la ce preț? La cel de... seară 7 și respectiv 2 lei! Mai încolo puțin, A.P. din Arad, strada Cocorilor, ne iese în cale cu o tavă întesată de sandvicium. Cu brînză extra și salam idem, vorba unuia cam ciocolatiu de-alături. Mă rog, tot ce se poate, doar că în cei 6 lei nu este inclusă și autorizația de vînzare, mizilic, pardon, act pe care A.P. promite să-l procure pentru următoarea întîlnire.

...Ora 21,30. Petru Popovici, dispozitor și locțiitor al șefului de tură este un om plin de energie. Și de informații și date asupra cărora ne propune să revenim mai pe larg cu un alt prilej. Acum, reproducem din pasionata sa pledoarie pentru munca colectivului din care face parte, uriașa răspundere ce apasă pe umerii fiecăruia, fie numai dacă amintim că într-o singură tură se efectuează dirijarea a 200 de trenuri! Împrejurare în care cu greu te mai poți și gîndi la altceva, dărămite să-ți irosești timpul prin gară. Precum...

...Precum cei 10-15 indivizi care la sosirea rapidului nr. 26 din direcția Varșovia se agățau pur și simplu de ferestre spre a putea cumpăra te miri ce de la străinii ce zîmbeau condescendent la vederea spectacolului ce li se oferea. Sergenții majori Ioan Mîrza și Constantin Dinu de la poliția gării — care ne-au însoțit în acest raid — au reușit însă repede să reintroneze ordinea spre nemulțumirea afișată a micului grup de comercianți nocturni.

...Ora 23. Cineva ne întreabă dacă nu știm unde s-ar putea găsi un banal antinevralgic. Farmacia — aflăm — este de mult închisă, în schimb pentru felurite urgențe — ne confirmă însoțitorii noștri — funcționează în cadrul stației

MIRCEA DORGOȘAN

(Cont. în pag. a II-a)

Aflăm de la C.P.U.N.

În cursul zilei de 30 mai 1990 a sosit în județul Arad, o delegație franceză din orașul Forcalquier — departamentul Haute Alpes Provence.

Cu acest departament, județul Arad are legătură, încă din luna decembrie 1989.

Delegații au adus ajutoare, constînd în 12 mașini de scris și aproximativ 3 tone de manuale școlare pentru învățarea limbii franceze. Cărțile au fost lăsate la Inspectoratul școlar județean urmînd a fi sortate și repartizate la unitățile școlare și Casa Corpului Didactic.

În cursul zilei de 31 mai delegația s-a deplasat în comuna Hălmagiu, comună care s-a înfrățit cu Forcalquier. Au fost aduse ajutoare constînd în haine, hrană, manuale școlare, mașini de scris, xerox.

S-a hotărît organizarea unor schimburi turistice, culturale și economice între cele două localități, urmînd ca detaliile să fie stabilite la vizita unei delegații românești în Franța. Din partea județului Arad, la întîlnire au participat o serie de oficialități ale județului și oameni din Hălmagiu.

Temeiuri istorice fundamentale

(Urmare din pag. I)

au semnat, la Trianon, tratatul de pace care a validat hotărîrea de unire a românilor transilvăneni cu România. Anterior, la 10 decembrie 1919, tratatul de pace cu Austria, semnat la Saint-Germain sur Lay, a recunoscut unirea Bucovinei cu România. La 28 octombrie 1920 a fost semnat la Paris de reprezentanți ai Angliei, Franței, Italiei și Japoniei, pe de o parte, și ai României, pe de altă parte, tratatul prin care se recunoștea suveranitatea României asupra teritoriului dintre Prut, Nistru și Marea Neagră.

Odată înfăptuită Marea Unire și făurit statul național unitar român, în pofida încercărilor repetate făcute de către cercurile oficiale din unele țări de a se menține vechile și anacronicele stări de lucruri dinainte de anul 1918, după ample și controversate dezbateri, Conferința de Pace de la Paris a recunoscut, volens, nolens, statutul politic și teritorial creat în Europa centrală și de sud-est, ca rezultat al autodeterminării popoarelor. Serialul de tratate încheiate între anii 1919-1920 — care s-au bucurat de adeziunea oficialităților din Anglia, Franța, SUA și din alte țări — a avut doar menirea să consfințească de fapt o realitate pentru poporul român: înfăptuirea firească a năzuințelor sale seculare de unitate statală.

Înfăptuirea unității statului român a avut o însemnătate excepțională pentru evoluția României, pentru afirmarea poporului român în viața internă și internațională. Prin Marea Unire s-a realizat cadrul național social-economic pentru dezvoltarea României moderne; Marea Unire avînd, totodată, o înrîurire deosebită în afirmarea țării noastre pe arena internațională ca un stat închegat și suveran, animat de dorința sinceră de a milita în mod activ pentru menținerea păcii între state, pentru intensificarea colaborării între popoarele din Europa și din întreaga lume.

Umilință și ospitalitate

(Urmare din pag. I)

înainte de toți și de toate, așa cum este respectat fiecare neamț, de pildă, sau englez în patria lui, și abia apoi vin ceilalți. Să ne respectăm între noi, pentru a fi respectați.

Nu vreau să se înțeleagă că sînt împotriva ospitalității. Dimpotrivă, ospitalitatea înseamnă cultură și bun simț, trăsături pe care, îmi place s-o repet, le posedăm, chiar mai mult decît alții — trufași ori disprețuitori. Doresc însă să cîștigăm mai multă demnitate. Cum? Ridicîndu-l pe român la prețuirea cu care îi onorăm pe cei ce trec pe la noi. Altfel spus, să încetăm să ne umilim, să nu ne mai ploconim. Fiindcă n-avem nici cui și nici de ce!

„Coppa del Mondo — Italia 1990"

ȘTIRI DIN ITALIA

● Turneul final al C.M. constituie, într-adevăr, un eveniment. O dovedește și faptul că o serie de personalități politice și-au rezervat bilete de meci la diferite jocuri, dar mai ales la partida finală. Fără ca lista onorabililor să fie închisă, reținem prezența regelui Spaniei, a cancelarului Helmuth Kohl, a președinților Braziliei, Argentinei, Camerunului, Italiei, a fostului secretar de stat al S.U.A., Henri Kissinger etc. Deci, multă lume bună...

● Cu ce mingi se va juca la această ediție? Cu cele produse de firma Adidas-France, care numai anul trecut a livrat pe piață peste un milion de mingi.

● Și sfinții sînt amestecați în această campanie fotbalistică! Astfel, papa Ioan Paul al II-lea a sfințit, la sfîrșitul săptămînii trecute stadionul Olimpic din Roma, care a fost complet restaurat și modernizat. La acest moment de binecuvîntare au luat parte domnii Giulio Andreotti, președintele Consiliului de Miniștri al Italiei, și Joao Havelange, președintele Federației Internaționale de Fotbal Asociație. Sigur, fiecare dintre ei se gîndeau cum va fi ziua finalei — veselă sau tristă?

● Încă o dată se adevărește că fotbalul actual se „cîntărește" în dolari. Cît mai mulți dolari. De pildă, lotul Italiei pentru această ediție a C.M. este evaluat la suma de 192,5 milioane dolari (231 miliarde lire italiene). Ideea realizării acestei sume a valorilor aparține revistei italiene „Panorama". Pe ai noștri cine îi evaluează?

● Nerăbdarea dinaintea startului este însoțită, în ce-i privește pe organizatori sau diferite oficialități din țările participante, și de o oarecare neliniște. Astfel, ministrul britanic al sporturilor a cerut, printr-o scrisoare adresată autorităților italiene, să sancționeze drastic pe suporterii care vor încerca să comită acte de violență în timpul desfășurării întrecerilor. Declarîndu-se mulțumit de colaborarea ce există între forțele de poliție britanice și italiene, ministrul britanic a declarat că Londra va pune la dispoziția Italiei un număr important de polițiști, care vor avea sarcina supravegherii suporterilor englezi în Sardinia, unde are loc primul tur al competiției. Vrînd, nevrînd, unii polițiști vor fi prezenți, deci, la Coppa del Mondo. Bine ar fi să n-aibă de lucru!

Grupaj realizat de TRISTAN MIHUȚA

Meci de old-boys

AS „Olimpia" Buiac organizează astăzi, ora 17, un meci de fotbal Olimpia '75 — Indagrara '75 și totodată mulțumește pe această cale locuitorilor cartierului Buiac, întrerinderii de spirt și drojdie, cooperativelor „Arta lemnului" și „Constructorul" pentru sprijinul acordat la amenajarea bazei sportive „Olimpia".

După 45 de ani...

(Urmare din pag. I)

revoluție, consider că aveți un „termen de comparație" asupra schimbării realităților românești...

— Înainte de revoluție rolul meu și al colaboratorilor mei se rezuma la a reuși să ne menținem prezența. Acum, munca la Ambasadă este cea care se desfășoară în orice ambasadă din celelalte țări. Avem facilitatea să discutăm, să menținem legături cu instituții și oameni, vizita la Arad fiind doar un exemplu.

— Cum ați „traversat" Revoluția noastră, sediul Ambasadei Marii Britanii fiind în apropiere de Televiziune?

— În orice caz imunitatea diplomatică n-a mai funcționat. Pentru că din apropierea clădirii noastre niște persoane au tras spre Televiziune, s-a ripostat energic, cu foc. Toată clădirea ambasadei se zguduia, mai ceva ca la un cutremur. Membrii ambasadei însă n-au avut de suferit.

— Cu speranța că relațiile dintre țările noastre au pornit pe făgașul cel bun, vă mulțumesc pentru colaborare, domnule ambasador.

— În încheiere, și eu mă folosesc de acest prilej pentru a adresa salutări citorilor ziarului dumneavoastră.

În curînd, din nou, adevărata...

Ciocolată de Vinga

Joi, 31 mai a.c., la orele amiezii am consemnat, în comuna Vinga, un eveniment deosebit și mult așteptat: constituirea pe lîngă C.A.P. din localitate, în baza prevederilor Decretului lege nr. 54/1990 a comitetului de inițiativă pentru... CIOCOLATA DE VINGA, comitet format din domnii Nicolae Lupșan, președintele C.A.P. Vinga, Francisc Roncov, președintele, Uniunii cooperației agricole Arad, Gavril Sârca, primarul comunei Vinga, Radu Hurjui, director la Întreprinderea de industrializare a sfeclei de zahăr, Petru Hîrlău, membru cooperator.

În legătură cu această îmbucurătoare veste — care atunci cînd se va materializa în fapte concrete va repune în drepturi pe adevărații păstrători ai licenței bomboanelor și ciocolatei de Vinga — deocamdată vă putem furniza următoarele detalii consemnate la fața locului: noua fabrică de bomboane și ciocolată de Vinga va funcționa pe lîngă C.A.P. Vinga; aparatura este așteptată să sosească din R.F. Germania; rețeta? — este la mîini bune! De reținut: Comitetul de inițiativă ne-a împuternicit să informăm opinia publică asupra faptul că **începînd cu 1 iunie 1990 producerea sub orice formă și de către oricare alți producători din țară a ciocolatei și bomboanelor de Vinga sub această licență este interzisă!**

În sfîrșit: primele șarje din noua și adevărata ciocolată de Vinga — la începutul lunii octombrie 1990. Dacă vor sosi mai repede — cu atît mai bine!

CONSTANTIN SIMION

Lumini și umbre

(Urmare din pag. I)

un dispensar. Curioși, ne oprim pentru cîteva minute stăm de vorbă cu asistenta medicală principală Valeria Nicula. Are toată bunăvoința pentru cei suferinzi, dar, din păcate, nu le prea poate oferi decît extrem de puțin. Astfel, dacă la unele medicamente situația este mulțumitoare, la altele, în schimb, ea pare de domeniul incredibilului. Bunăoară, la data vizitei noastre — joi, 31 mai a.c. — dispensarul avea în stoc 10 tablete de scobutil (dar nici un scobutil compus pentru felurite colici), 10 de tetraciclină, 8 de lizadon, 3 fiole de algocalmin și nici un codamin. Și cînd te gîndești că dispensarul trebuie să asigure asistența medicală a cîtorva sute de încadrați din cadrul stației fără a mai vorbi de eventualii călători pe care o rebelă durere de măsea sau o banală migrenă i-ar abate pe aici...

...Ora 24. La triajul stației activitatea nu cunoaște un moment de răgaz. Impiegatul de mișcare Ioan Popa, operatorul RM, Teodor Grozav sau șeful de tură Ioan Dragomir nu au timp să observe cum noaptea se scurge pe nesimțite. Au în schimb...

...Vasile D. și Ileana T., din Arad, ultima în vîrstă de doar 14 ani! Ce caută în gară la ora asta tîrzie? Păi, dă ea din umeri cu dezinvoltură, sînt, așa, în trecere. Unde a dormit în ultimele două nopți? Zîmbește complice: la un bărbat de 60 de ani! Nu ne mai interesăm unde va găsi adăpost în această noapte, — la cei 14 ani ai ei, Ileana părînd că nu mai are nevoie de ajutorul sau sfatul nostru.

...Ca și Flavius H. Este de loc din Galșa și la cei 14 ani ai lui ar trebui la ora aceasta să fie demult acasă. Nu e, însă, și nici nu prea pare a-l interesa prea mult ceva, după cum nu poate justifica nici prezența sa pe holurile gării. Are o pungă în buzunar, dar ne asigură că nu, nu este cu aurolac și că nu s-a drogat niciodată. Cu ce se va întoarce acasă întrucît nu are nici un ban asupra lui? Cum, cu ce? ne privește surprins. Exact ca și la venire: adică, „pe blat", vorba lui. Punem, deocamdată, punct aici însemnărilor noastre, ele invederînd, credem limpede neodihna și continuitatea unei activități oneste și anonime dar cît de plină de răspundere, vizavi de înțelesul greșit pe care unii îl dau existenței, derivei unor vieți aflate abia la începuturile lor.

televiziune

Sîmbătă, 2 iunie 1990

TVR

10,00 Actualități, 10,10 Rubrici din emisiunile în limbile maghiară și germană, 11,10 Roman foileton „Tați și fii", 12,15 Ora de muzică, 13,15 Actualități, 13,30 Tele-clubul de sîmbătă, 17,50 Imagini italiene, 18,05 Televiziunea vi se adresează, 18,20 Ferestre spre lume, 19,05 Mica publicitate pe micul ecran, 19,10 Desene animate, 19,30 Actualități, 20,15 Teleenciclopedia, 21,00 Film artistic „La nord prin nord-vest", (film american), 23,05 Pentru fiecare un cîntec... și-o stea, 23,50 Actualități, 0,05 Film artistic „Răzbunarea sfîntului" (film englez).

Budapesta I

8,00 Floarea-soarelui, 10,00 Știri, Gimnastică, 10,10 Muzică, 10,40 Jocuri colective, 11,05 Serial italian, 12,10 Magazin pentru tineret, 13,10 Panorama, 14,10 Emisiune în limba germană, 14,40 Știri, 15,55 Știri, 16,05 Muzică populară, 16,40 Formula 1, 17,25 Gospodărie, 17,35 Magazin turistic, 18,20 Tele-video, 18,45 Ziua învățătorului, 19,30 „Vecinii", 20,00 Prezentarea programului, 20,10 Poveste, Anunțuri, Știri, Versuri, 21,40 „Peter Strohm" (fim RFG), 22,00 Miss Hungary '90, 23,10 Știri, 23,40 Concert la Londra.

Budapesta II

15,00 Știri, tv 2, 15,25 Beethoven, 15,50 Pentru copii, 16,15 Automania, 18,30 Telesport — Ungaria — selecționata Columbiei (fotbal), 20,50 tv 2, 21,20 Rock, 22,00 Știri, 22,30 „Dezbatere cu ușile închise", film maghiar, 23,55 tv 2, La închiderea ediției.

Belgrad I

9,50 Calendar tv. Universitatea populară, 12,00 Informații, divertisment, 14,00 Magazin, 17,45 Jurnal tv, 18,00 Muzică populară, 18,30 Pe scenă, 19,20 Teleobiectiv, 20,30 Jurnal tv, 21,05 Sportul zilei, 21,15 Varietăți, 22,05 Film, 23,35 Jurnal tv, 23,55 Seară de sport, 0,20 Noapte bună, 2,20 Știri.

Belgrad II

11,20 Jurnal tv, Delta, 12,20 Informații, 17,00 Noapte bună, 19,00 Scena e a copiilor. 20,30 Jurnal tv, 21,15 Seară de muzică, 22,45 Știri, 23,35 Cavalcada.

BISERICA — MAMA A CREŞTINILOR

Cuvînt la sărbătoarea Pogorîrii Sfîntului Duh

La Rusalii, aşa cum se ştie sau vedem, Bisericile noastre ortodoxe adaugă podoabei lor şi pe aceea a ierbii, florilor şi ramurilor. În afara simbolismului bogat al acestor elemente de înfrumuseţare, totul face să simţim că pentru Biserică sărbătoarea are un caracter deosebit. Într-adevăr, praznicul Pogorîrii Sfîntului Duh este şi ziua Bisericii, actualizînd momentul în care ea, întemeiată pe propovăduirea şi jertfa Domnului a primit forma instituţională văzută ce se păstrează şi azi, şi pînă la sfîrşitul veacurilor, după cuvîntul Sfintei Evanghelii (Matei 16, 18).

Dacă în vorbirea obişnuită cînd spunem „Biserică", înţelegem casa lui Dumnezeu, nu întrelăsăm înţelesul mai adînc, adică de aşezămînt sfînt întemeiat de Domnul Iisus Hristos spre mîntuirea oamenilor. Pentru aceasta este însă necesar a vedea cum creştinii de totdeauna au socotit Biserica. Aci trebuie spus că, adesea atît în limbajul teologic înalt, cît şi în cel curent al credincioşilor, Biserica este desemnată sub diferite numiri, fiecare în parte menite să pună în lumină unul sau altul dintre aspectele lucrării ei în lume şi în măsura posibilului, chiar un ansamblu de însuşiri. Astfel, din punct de vedere al învăţăturii creştine, Biserica este „stîlpul şi temelia adevărului" (I Timotei 3,15). Definită sub unghiul tainic al legăturii cu întemeietorul sau Capul ei, Biserica este „trupul lui Hristos" (Efeseni 1, 23). Privită ca alcătuire şi organizare, ea reprezintă turma lui Hristos Domnul (Ioan 10, 16), cetate sfîntă (Apocalipsa 21, 2), zidirea dumnezeiască (I Corinteni, 3, 9). Multe alte sînt atributele pe care Sfînta Scriptură şi Predania cea sfîntă le-a hărăzit Bisericii; dar astăzi, cînd preamărim pe Unul Dumnezeu în Treime ca Domn şi Stăpîn al ei, se cuvine să o cinstim cu apelativul atît de iubit, adică acela de „mamă" (cf. Galateni 4, 26) — mama tuturor creştinilor.

Într-adevăr un mare dascăl creştin — Sfîntul Ciprian — arăta că, cine nu are Biserica drept mamă, nu poate avea pe Dumnezeu ca tată. Cu alte cuvinte numai acela care se naşte, creşte în Biserică are Duhul lui Dumnezeu şi părtăşia cu El. De luat aminte în acest sens la afirmaţia altui teolog — Fericitul Ieronim că, unde este Biserică e şi Duhul lui Dumnezeu.

Dar cum este aceasta şi cum Biserica e mama tuturor credincioşilor? Nu am putea înţelege mai bine această taină decît îmbrăcînd Biserica ai cărei credincioşi sîntem, cu însuşirile unei adevărate mame duhovniceşti. Astfel, Biserica întîi de toate ne naşte la o viaţă spirituală prin taina Sfîntului Botez. Ea ne întăreşte în această nouă viaţă cu harul dumnezeiesc prin taina mirungerii. De asemenea alină frămîntările conştiinţei prin taina spovedaniei şi ne hrăneşte minunat cu însuşi trupul lui Hristos şi Evanghelia mîntuirii, ţinîndu-ne astfel în comuniune cu Dumnezeu. Binecuvîntează paşii vieţii noastre, participînd la bucuriile şi necazurile tuturor. Se roagă pentru împlinirea bunelor dorinţe ale celor ce îşi îndreaptă cugetul spre Dumnezeu, aşezînd slujitori ai celor sfinte prin taina preoţiei, ia sub ocrotirea sa morală pe cei ce se însoţesc pe cărările vieţii prin taina nunţii, veghează la patul de suferinţă prin taina sfîntului maslu, călăuzeşte pe calea răsplătirii cereşti pe cei adormiţi în Domnul. Nu există împrejurare a vieţii pentru care Biserica să nu aibă rînduiala potrivită şi să nu răspundă atunci cînd fiii ei îi cer asistenţa religioasă. Ea veghează mereu, ca o mamă, de la leagăn pînă la mormînt. Nici după moarte credinciosul nu iese din sînul ei, ci doar trece din Biserica pămîntească la Biserica cerească, a celor drepţi şi sfinţi.

maica spirituală a neamului românesc, care a născut unitatea limbii şi unitatea etnică a poporului.

Dacă Biserica este mamă bună pentru toţi, trebuie şi noi să ne dovedim cu toată conştiinciozitatea, ca adevăraţi fii ai ei, prin participarea la întreaga-i lucrare sfinţitoare, precum şi la cea pusă în slujba obştei prin cultivarea spiritului de iubire, frăţietate şi pace, spre continuă propăşire. După cum natura însăşi împodobeşte azi altarul Bisericii, se cuvine şi noi să aducem maicii noastre ca , ofrandă florile virtuţii creştine spre binecuvîntare.

† TIMOTEI
Episcop al Aradului

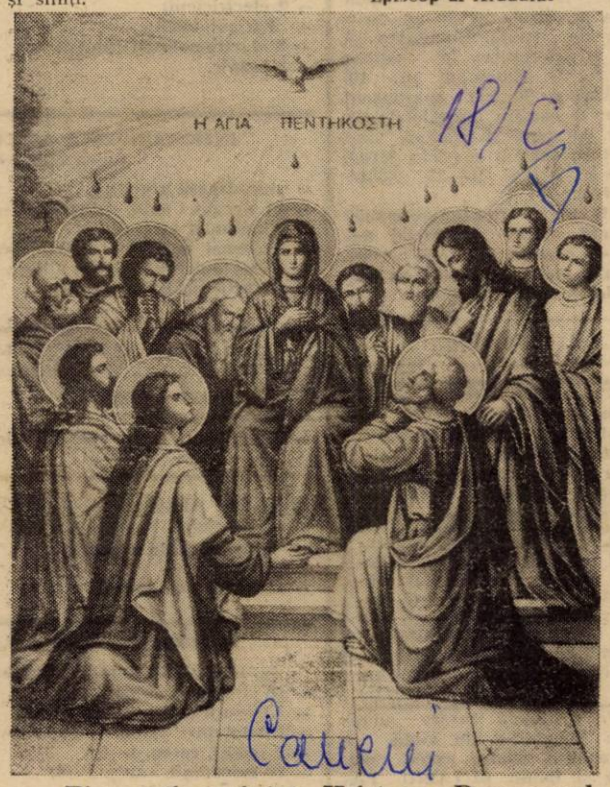

Bine eşti cuvîntat, Hristoase Dumnezeul nostru, Cel ce preaînţelepţi pe pescari ai arătat, trimiţîndu-le lor Duhul Sfînt. Şi printr-înşii lumea ai vînat, Iubitorule de oameni, mărire Ţie! (Troparul praznicului)

Iată pentru ce şi limbajul Bisericii este unul de familie, apropiat şi cald, căci chiar pe Dumnezeu Îl numim Tată sau cînd I ne adresăm prin cuvîntul „Doamne", nu întîrziem să adăugăm şi pronumele „Tu", care arată o intimitate. Credincioşii se numesc între ei fraţi şi surori; iar pe preoţi îi consideră părinţi, după cum aceştia, la rîndul lor îi socotesc ca fii şi fiice, în ordinea spirituală. Toate acestea sînt ilustrate admirabil de către Sfîntul Apostol Pavel, care priveşte pe membrii Bisericii ca o singură casă, familie (Efeseni 2, 19).

Această comuniune a făcut ca Biserica Ortodoxă Română să-şi împletească destinul cu cel al poporului de-a lungul întregii sale istorii. Aşa se face că, istoria naţională înscrie nume de smeriţi călugări ostenitori la aşezarea în canoane autohtone a diferitelor domenii ale artei sau meşteşugurilor, preoţi cucernici alături permanent de păstoriţi, ierarhi luminaţi punînd parte din sufletul lor la temeliile culturii româneşti. Luceafărul poeziei noastre, Mihai Eminescu, sublinia că, Biserica este

Treime sfîntă, slavă ţie!

A doua zi de Cincizecime, ca o încoronare a praznicelor împărăteşti din cursul perioadei calendaristice în care se succed începînd cu Bunavestire, Biserica lui Hristos cinsteşte în chip deosebit Persoanele Sfintei Treimi: Tatăl, Fiul şi Duhul Sfînt. Această învăţătură despre Sfînta Treime este specifică credinţei creştine: Dumnezeul cel veşnic este Unul în Fiinţă şi întreit în Persoane. De la Dumnezeu — Tatăl coboară toată darea cea bună şi tot darul cel desăvîrşit; Dumnezeu-Fiul este chipul Tatălui născut din veci din Acesta şi care mîntuieşte lumea; Dumnezeu-Sfîntul Duh purcede de la Tatăl şi care, trimis de Fiul, lucrează în Biserică pînă la sfîrşitul veacurilor. Înţelegerea raţională a acestui mister al dogmei Sfintei Treimi nu caracterizează făptura, după cuvintele înţeleptului împărat Solomon:... „cel care vrea să pătrundă slava dumnezeiască este copleşit de puterea ei" (Pilde 25, 27). Dacă în firea înconjurătoare sînt atîtea necunoscute, pînă şi legi nedescoperite — fiecare plantă, de la firul de iarbă, îşi are specificul, iar oamenii sînt tot de-atîtea ori identităţi, unicate ale Creatorului —, cu atît mai mult, Dumnezeu să nu-şi aibă tainele Sale? Ba, am putea spune: îi este permis creaturii să-şi egaleze Creatorul? Cu toată strălucirea lui, îi este îngăduit bobului de rouă să oglindească întregul cer?

Dacă Sfinţii Părinţi, la vremea lor, pentru înţelegerea misterului Sfintei Treimi formulau unele explicaţii analogice (după cum soarele are disc, căldură şi lumină; timpul — prezent, trecut şi viitor; spaţiul — lungime, lăţime şi înălţime; corpul — cap, trup şi membre...) reflectarea lucrării dumnezeirii în lume are ca bază omul, chemat să contribuie la împlinirea creaţiei lui Dumnezeu prin cele trei dimensiuni care-i caracterizează sufletul: raţiune, voinţă şi sentiment.

După cum Persoanele Sfintei Treimi trăiesc în comuniune de iubire, la fel şi microcosmosul (lumea în mic — omul), are menirea de a conviețui prin iubire împlinind porunca: „Creşteţi şi vă înmulţiţi, umpleţi pămîntul şi-l stăpîniţi". Prin această prismă, familia creştină este oglindirea cerului pe pămînt. În cer sînt trei: Tatăl, Fiul şi Duhul Sfînt, iar pe pămînt preamăresc pe Dumnezeu în unitate de lucrare şi dragoste tata, mama şi copilul (copiii), această triadă binecuvîntată, Icoana Fecioarei Maria cu pruncul în braţe este cea mai curată mărturie a relaţiei Dumnezeu — Om; pămînt — cer şi totodată este patroana familiei dintotdeauna.

În mod cu totul aparte, la noi românii, unitatea Sfintei Treimi a reprezentat nu numai pe cea religioasă, ci şi unitatea naţională prin cele trei provincii: Ţara Românească, Moldova cu dulcea Bucovină şi Transilvania. Hramul catedralelor de dincoace de munţi: Sibiu, Alba-Iulia şi Blaj, ca şi al paraclisului reşedinţei episcopale din Arad; iar dincolo de munţi, al mănăstirilor Sinaia şi Cozia este „Sfînta Treime", care a devenit şi un hram al unităţii naţionale.

Odată cu dobîndirea demnităţii naţionale scandam: „Dumnezeu este cu noi". Acum, cînd zorii luminoşi mijesc la orizont, însemnîndu-ne cu sfînta cruce, să ne rugăm Bunului Dumnezeu pentru limpezirea asperităţilor dintre oameni, pentru liniştea şi unitatea poporului nostru, care este binecuvîntat „în numele Tatălui şi al Fiului şi al Sfîntului Duh", să-şi poată împlini menirea spre slava lui Dumnezeu şi fiilor săi.

preot ZAHARIA GH. IOVA

Fii ai bisericii

La Praznicul Rusaliilor, Biserica se împodobeşte cu verdeaţă, cu roze, iarbă, ramuri de copaci, amintind de oazele din pustie prin care a trecut poporul ales timp de 40 de ani, cu care ocazie îşi făcea corturi şi îşi găsea reconfortarea pentru a putea continua drumul spre Ţara Făgăduinţei.

La o asemene, sărbătoare a corturilor Mîntuitorul a zis: „De însetează cineva să vină la Mine şi să bea... Aceasta a zis-o despre Duhul Sfînt care avea să-l primească cei ce cred în El" (Ioan, 7, 37—38). Şi de fapt Duhul Sfînt a fost primit de către Sfinţii Apostoli la această sărbătoare a Rusaliilor, şi înflăcăraţi de puterea Duhului Sfînt au propovăduit cu curaj convertind peste 5.000 de suflete, întemeindu-se astfel Biserica Creştină.

La Praznicul Rusaliilor, credincioşi ai Bisercii Ortodoxe Române, serbează ziua de întemeiere a asociaţiei religioase OASTEA DOMNULUI care a luat fiinţă în urmă cu 67 ani la Sibiu care s-a caracterizat printr-o înviorare duhovnicească a aderenţilor ei. În acest scop, mulţime de credincioşi din întreaga ţară s-au hotărît să trăiască o viaţă nouă, încununată cu fapte bune şi cu ajutorul Duhului Sfînt primit prin Sfintele Taine ale Bisericii să se lepede de păcatele care întinează haina curată a sufletelor.

În fiecare an, la Sărbătoarea Rusaliilor se adună la Sibiu, aceşti credincioşi împărtăşindu-şi unii altora din experienţa religioasă, îmbărbătîndu-se sufleteşte prin cuvîntări — , prin cîntări duhovniceşti şi poezii religioase. La început se cîntau în exclusivitate cîntări bisericeşti cultice, dar cu timpul la acestea s-au adăugat şi cîntări specifice rimate.

În timpul dictaturii credincioşii aparţinători acestei asociaţii au fost consideraţi eretici, subversivi, fapt pentru care au avut parte de prejudicii, însă ei cu intransigenţă şi-au manifestat neşovăielnic credinţa ortodoxă. În Biserică s-au născut, în Biserică şi-au găsit mîngîierea, unde doresc să-L laude pe Dumnezeu. Acum, „Slăvit să fie Domnul!" Toate aceste persecuţii au trecut... Credincioşii cei rîvnitori pot să-şi găsească mulţumirea sufletească în cadrul Sfintei Biserici în frunte cu preoţi, pot lăuda pe DUMNEZEU în cîntări ca acestea:

Prea Sfinte Duh de viaţă darnic, Prea Sfinte-mpărţitor de har
În faţa Ta îngenunchează a noastră rugăciune iar.
Că Tu ne-ai dat vieţii noastre Botezul minunat de foc
Ce-a cununat în noi dureri cu fericirea la un loc.
Deschisu-ne-ai de-acum uşa Slăvitului Ierusalim
Şi fericirii fără margini părtaşi făcutu-ne-ai să fim.
În inimi ne-ai aprins scînteie şi focul altei noi iubiri
Ca să-ţi aducem Ţie Jertfa deplinei noastre dăruiri.
De-atît noian de fericire, ni-e plin al inimii pahar
Fii binecuvîntat de-apururi Prea Sfinte-mpărtitor de Har.

Preot HORNEA IOAN şi VELESCU MOISE

cinematografe

DACIA: Lama zimțată. Orele 9,30, 11,45, 14, 16, 18, 20.

STUDIO: Sînt timid dar mă tratez. Orele: 9, 11, 13, 15, 17, 19.

MUREȘUL: Războiul stelelor. Seriile I și II. Orele: 10, 13, 16, 19.

ARTA: Binecuvîntați animalele și copiii. Orele: 9, 11, 13, 15. Cîntă. Seriile I și II. Ora 18.

PROGRESUL: Rocky II. Orele: 16, 18, 20.

SOLIDARITATEA: Corsarul. Orele: 17, 19.

GRĂDIȘTE: Drumul oaselor. Orele: 16, 18.

ÎN JUDEȚ

LIPOVA: Flori de gheață. INEU: Pentru un pumn de ceapă. CHIȘINEU CRIȘ: Enigmele se explică în zori. NĂDLAC: Noiembrie, ultimul bal. SÎNTANA: Hibernatus. PECICA: Polițistul pilot de curse.

Luni, 4 iunie

DACIA: Starman (premieră). Orele: 9,30, 11,45, 14, 16, 18, 20.

STUDIO: Filiera II. Orele: 9, 11, 13, 15, 17, 19.

MUREȘUL: Dacă e marți, e Belgia. Orele: 9, 11, 13, 15, 17, 19.

ARTA: Povestiri din nordul îndepărtat. Orele: 9, 11, 13, 15, 17, 19.

PROGRESUL: Un bărbat și o femeie. Orele: 16, 18, 20.

SOLIDARITATEA: Întîmplările lui Bom. Orele: 17, 19.

GRĂDIȘTE: Regăsire după război. Orele: 16, 18.

mica publicitate

ANIVERSĂRI

15 trandafiri roșii pentru MIRELA PURAV, din Arad, și tradiționalul „La mulți ani!", multă sănătate și fericire în viață îi urează părinții, tatî și Jeny. (1)

Cu ocazia zilei de naștere a lui Goron Petru Stelian, vîrstă 26 ani, în 3 iunie și a lui Goron Florin, 34 ani, în 4 iunie, „La mulți ani!", fericire și noroc să le dea Dumnezeu. Mama și tata. (89271)

Cu ocazia ieșirii la pensie îi dorim multă sănătate și bucurie în viață soțului și tăticului nostru scump, Șimăndan Alexandru, din Macea, care a lucrat la stația C.F.R. Curtici. Soția, copii, ginerele și nepotica. (89389)

Doi boboci de trandafiri, multă sănătate și fericire și un călduros „La mulți ani!", pentru Malița Floriana, din Iesășel, din partea părinților Marin și Lăcrimioara Malița. (89149)

Două buchete de trandafiri pentru Malița Floriana, din Iesășel și multă sănătate din partea bunicilor Ioan și Ana și mătușii Voichița. (89189)

VÎNZĂRI — CUMPĂRĂRI

• Vînd televizor color, monitor color, tip sport, telefon 64709. (89318) • Vînd mașină tricotat Singer 2310 automatic, stare excepțională, cu piese de schimb, telefon 14566, orele 16—20. (89414) • Cumpăr carcasă filtru aer „Oltcit Club", telefon 42843. (89423) • Vînd pui nutrii, femele gestante, cuptor aragaz, telefon 18233. (89427) • Vînd Dacia 1410 Sport, cuptor electric cu două plite. Cumpăr Dacia 1310 nouă și casă 4—5 camere cu grădină, în zona Aradul Nou sau Pîrneava, telefon 15832, str. Transilvaniei 24. (89458) • Vînd camionetă 2 T, marca Volkswagen 1600, telefon 40861 între orele 16—21. (89443) • Mobila de sufragerie de vînzare, se poate vedea zilnic, între orele 19—21, piața Sporturilor, bloc 46, ap. 10. (89446) • Vînd Dacia 1300 breack, în garanție, telefon 31582, seara. (89260) • Vînd C.E.C. Dacia 1300, iunie 1987, telefon 45184. (89221) • Vînd urgent G.E.C. de un an jumate, str. Socului 25, Șega. (89259) • Vînd televizor color, Cromatic, telefon 18871. (89320) • Vînd urgent sufragerie antică cu oglinzi cristal și sculptură reconditionată, bloc Petrol, scara G, ap. 2, cartier Podgoria. (89120) • Vînd mobilă de zi Venus, la preț convenabil, telefon 42450. (89139) • Vînd televizor alb negru, stare excepțională, Adresa A. Vlaicu, bloc A-9, scara A, ap. 40. (89135) • Vînd casă mare, darac de lînă mare, torcătorie, 8 fuse, mobilă, congelator, motor staționar, motorină motoare electrice, strung, transmisii, aparat filmat 8 mm, proiecție, butoaie motorină și lemn, Knapp Gaspar, Fibiș nr. 320, jud. Timiș, telefon 15. (89119) • **Vînd Ford Escort (valută), anvelopă 165x13, curea transmisie din piele 800x12 cm, telefon 32121, orele 20—22.** (89112) • De vînzare o mobilă combinată cu o canapea și un fotoliu pat. Informații, telefon 11810. (89148) • Vînd rochie mireasă, mărimea 44, excepțională broderie China cu perle, preț 30 000 lei, de asemenea vînd casă cu două apartamente, str. Dorobanți nr. 4, Pîrneava, telefon 45662. (89160) • De vînzare bloc, cinci camere, str. S. Popa nr. 14, bloc 146, ap. 15, vizibil între orele 17—22. (89158) • Vînd covoare persane, import 2x3, telefon 18309. (89155) • Vînd sufragerie dulapuri, aspirator, obiecte casnice, telefon 13125. (89224) • Vînd casă în centru, 5 camere și dependințe, telefon nr. 12027, se poate vizita zilnic, între orele 10—16. (89088) • Vînd apartament în casă particulară, 2 camere, bucătărie, baie, zonă centrală, sau schimb cu casă singur în curte, telefon 12569. (89084) • Vînd dantelă din import pentru rochie de mireasă, telefon 47560. (89077) • Vînd urgent mașină de tricotat, pick-up, magnetofon radio, boxe, telefon 62051. (89076)

SCHIMBURI DE LOCUINȚE

• Schimb casă personală, str. Lăcrimioarelor nr. 11, Bujac, cu apartament bloc, 2—3 camere. (89184)

OFERTE DE SERVICIU

• Caut femeie pentru îngrijit copil de 4 ani, telefon 38864. (89313) • Caut femeie serioasă pentru menaj la adresa telefon 12597. (89408)

ÎNCHIRIERI

• Caut garsonieră sau apartament cu două camere, nemobilate, pentru închiriat, telefon 17650, după ora 16. (89216) • Închiriez pe un timp mai îndelungat apartament bloc, 2 camere, telefon 22765. (89227) • Tineri căsătoriți căutăm pentru închiriat apartament nemobilat cu 1—2 camere, telefon 39677. (89228) • Închiriez garsonieră central, încălzire cu lemne, intrare separată, telefon 17814. (89412) • Tînără necăsătorită caut cameră pentru închiriat, de preferință central, telefon 22658, după ora 14. (89162) • Tineri intelectuali închiriem garsonieră sau apartament două camere, telefon 16433, între orele 12—18. (89305)

DIVERSE

• Pierdut doi cai roșu și gri, rog anunțați Galșa 130, Biriș. (89388) • Filmez video, nunți, ocazii deosebite, vînd rochie mireasă, mărimea 42—44, telefon 966/31687, după ora 18. (89169) • Șofer ofer servicii, telefon Arad 33886. (89190) • Iubiți frați baptiști în domnul Iisus Cristos. Soțul meu este paralizat, doresc un cărucior de cameră. Dumnezeu să vă binecuvînteze, la adresa Arad, str. Cibinului nr. 10. (89408) • Schimb apartament bloc, 3 camere, proprietate de stat, cu casă și grădină, vînd cactuși, telefon serviciu 21648, acasă, orele 16—22, 63814 (89428)

Firmă româno-germană caută spațiu comercial de 2—4 camere, în zonă centrală, plată în valută sau lei, telefon 38445. (726)

DECESE

Cu adîncă durere anunțăm decesul celui care a fost pictor, JEAN DARAGIU. Înmormîntarea azi, 2 iunie, ora 14, la cimitirul „Pomenirea". Familiile îndoliate Daragiu și Stănescu. (89479)

† Cu durere anunțăm încetarea din viață a celui care a fost NISTOR PETRU, de 62 ani, soț, tată, bunic. Înmormîntarea, azi, ora 15, cimitirul „Eternitatea". Familiile îndoliate Nistor, Miclean, Ionescu, Ardelean. (89442)

Cu profundă durere anunțăm încetarea din viață a scumpului nostru copil, soț, tată și bunic, BUTARIU PAVEL (GÎNSACU), în vîrstă de 57 ani. Înmormîntarea are loc în Drauț, ora 14. Familiile îndoliate Butariu și Baciș. (89449)

CONDOLEANȚE, ANUNȚURI DE FAMILIE

Colectivul Secției de nounăscuți din Maternitatea Arad sînt alături de asistenta șefă Mariana Munteanu, în aceste momente grele pricinuite de pierderea tatălui și transmite condoleanțe întregii familii îndoliate. (89481)

La 7 ani, de la moartea celui care a fost NOVAC IOAN, să-i dea Dumnezeu odihnă veșnică. Soția. (89413)

Mulțumim tuturor care au participat la înmormîntarea iubitului nostru, Darida Janos. Familia îndoliată. (89437)

Mulțumim tuturor rudelor, vecinilor, cunoștințelor și locatarilor, bloc 2 A, scara B, care prin prezență și flori au fost alături de noi în marea durere pricinuită de decesul mamei noastre, BURGHARDT EVA. Familia Neumann și Szeidl. (89450)

BAZA DE APROVIZIONARE TEHNICO-MATERIALĂ ARAD
cu sediul în Arad, Calea Aurel Vlaicu nr. 41—43

Organizează concurs pentru ocuparea următoarelor posturi:
— director comercial;
— șef birou plan-personal-organizare-salarizare-administrativ;
— șef birou desfacere-recepție — probleme economice — transport;
— șef birou contabilitate.

Încadrarea se va face conform Legii nr. 12/1971.
Informații la sediul unității, telefon 37333, interior 279. (925)

ÎNTREPRINDEREA SPIRT DROJDIE ARAD
Calea Aurel Vlaicu nr. 274

Încadrează urgent:
— 3 paznici;
— 4 frigotehniști;
— 3 electricieni;
— 10 operatori chimiști (bărbați) pentru secția drojdie furajeră.

Încadrarea se face conform Legii nr. 12/1971 și Legii 57/1974. (918)

I.P.I.L.F. „REFACEREA" ARAD

Încadrează de urgență:
— 90 femei muncitoare sezoniere necalificate;
— 30 bărbați muncitori sezonieri necalificați;
— 2 electricieni;
— 1 frigotehnist;
— 3 electromotostivuitoriști;
— 1 paznic. (919)

ÎNTREPRINDEREA AVICOLĂ DE STAT ARAD
Calea Zimandului nr. 5

Încadrează urgent:
— 10 mecanici auto, categoria 2—6;
— 5 mecanici agricoli;
— 10 femei muncitoare necalificate — jumulit găște;
— 10 mecanici întreținere utilaje hală;
— 5 tractoriști IFRON (FIH). (922)

I.T.A. ARAD AUTOBAZA NR. 1 ARAD
Str. O. Terezia nr. 95

Încadrează urgent:
— mecanici auto;
— conducători auto, categorii de autovehicul C, D, E. (921)

BAZA DE APROVIZIONARE TEHNICO-MATERIALĂ ARAD
cu sediul în Arad, Calea Aurel Vlaicu nr. 41—43

Încadrează de urgență:
— portari;
— mașiniști pod rulant. (923)

ÎNTREPRINDEREA DE MAȘINI UNELTE ARAD

Încadrează în muncă următoarele categorii de personal:
— 10 strungari, categ. 2—6;
— 5 frezori, categ. 2—6;
— 3 debitatori, categ. 1—3;
— 2 sudori, categ. 1—6;
— 10 macaragii, categ. 1—4;
— 3 șefi manevră;
— 1 manevrant;
— 1 șef echipă C.F.U.;
— 1 mecanic ajutor L.D.H.;
— 2 motostivuitoriști;
— 20 necalificați.

Încadrarea se face cu respectarea prevederilor Legii nr. 12/1971 și a Legii nr. 57/1974.

Informații suplimentare zilnic, la serviciul personal al întreprinderii. (913)

A.E.G.S. SERE ARAD

angajează muncitori necalificați și cu calificare horticolă. În perioada iunie—august solicită elevi, studenți, pensionari (în condițiile Legii 3/1977) pentru lucrări în legumicultură. Organizăm și muncă în schimbul II, după ora 14, asigurînd plata conform normativului, cu un minim de 2 318 lei lunar.

Pentru informații suplimentare, telefon 34512, 35601, interior 131 sau 165. (915)

I.C.S.M. ALIMENTARA ARAD

ANUNȚĂ că începînd cu 01.06.90, jumătate din unități vor fi închise sîmbătă și jumătate din unități vor fi închise luni conform orarelor care se vor afișa în unități. (892)

I.C.S.M. ALIMENTARA ARAD

ANUNȚĂ pe cei interesați că începînd cu 01.06.90 se va deschide a doua CASĂ DE COMENZI din municipiul Arad, în cartierul Aurel Vlaicu. Comenzile pot fi depuse la telefoanele: 41381 și 41752. Avînd în vedere că după data de 01.06.90 vor funcționa ambele case de comenzi cu același sortiment de produse, rugăm publicul să apeleze la casa de comenzi cea mai apropiată. Pentru ambele case de comenzi valoarea minimă care se poate comanda este de 400 lei. La valoarea mărfii livrate se adaugă o taxă de 6 la sută reprezentînd contravaloarea serviciului prestat.
I.C.S.M. ALIMENTARA ARAD

REDACȚIA ȘI ADMINISTRAȚIA: Arad Bulevardul Revoluției nr. 81. Telefoanele: secretariat 13302, administrația și publicitate 19404. Redactor șef: DUMITRU TOMA.

TIPOGRAFIA ARAD

COLECTIE/ACORD

Adevărul

Cotidian independent al județului Arad

ANUL II | Nr. 127 | Marți, 5 iunie 1990 | 4 pagini — 1 leu

COMUNICAT

Ne manifestăm îngrijorarea față de încercările unor organizații din afara țării noastre de a încuraja în rîndul minorității de limbă maghiară, a unei stări de spirit exclusiviste și a unei atitudini revizioniste față de Tratatul de la Trianon.

În urma contactelor avute cu conducerea organizației județene Arad a U.D.M.R., am constatat aceeași surpriză și îngrijorare și de partea domniilor lor. Apeluri de genul: „Dreptate pentru Ungaria" sau chemări la un „Parastas" de comemorare a Tratatului de la Trianon, răspîndite sub forma unor manifeste în zeci de mii de exemplare tipărite în Ungaria (cu indicarea tipografiei și tirajului) au menirea să otrăvească relațiile între români și minoritatea maghiară.

Față de această situație, în numele dreptului sacru al locuitorilor de pe aceste străvechi meleaguri de permanență și continuitate românească, facem un apel către autoritățile maghiare, către organizațiile guvernamentale și neguvernamentale și către toate partidele politice legale și ilegale din Ungaria, să înceteze orice fel de amestec în problemele interne ale României și în problemele U.D.M.R.-ului.

Considerăm că U.D.M.R.-ul este o organizație solidă și respectată în România, fiind capabilă să-și rezolve singură problemele minorității maghiare.

FILIALA UNIUNII „VATRA ROMÂNEASCĂ" ARAD

Ac pentru toate cojoacele...

După ce am stat de vorbă cu ei, cu toți trei, am căzut pe gînduri. Pentru un neavizat faptele comise ar putea fi considerate foarte puțin grave. Acum stau cuminți în arestul poliției și așteaptă să fie judecați. Sînt trei, toți din comuna Periam, județul Timiș: Dănuț Irimia, 22 ani, conducător auto la Baza de ateliere și transport a I.T.E.E., coloana Sandra, căsătorit, un copil; Florin Bogdan, 23 ani, conducător auto la aceeași unitate și Iosif Căian, 24 ani, fără ocupație, căsătorit, 4 copii. Iată ce ne declară I. Căian: „Prietenii mei (Irimia și Bogdan n.n.) m-au întrebat dacă am văzut două dragline pe cîmp. Le-am spus că le-am văzut. Amîndoi au zis că au nevoie de baterii și motorină pentru mașinile lor. Seara

T. PETRUȚI

(Cont. în pag. a III-a)

Conferința de pace de la Paris din 1919-1920
SEMNIFICAȚII (I)

La 11 noiembrie 1918, prin semnarea la Compiegne, de către Germania, a actului de capitulare, ia sfîrșit primul război mondial (celelalte state aliate ale Germaniei capitulaseră anterior), după 52 de luni de încleștare, în care fuseseră angajați 75 de milioane de oameni. Pierderile erau incalculabile. Cele umane, de regulă, sînt cifrate între 13—16 milioane numai în cazul morților (România pierduse tot al cincilea locuitor). Cele materiale au fost cifrate la peste 208 miliarde de dolari (în cazul României la suma colosală de 31 miliarde de lei aur).

Asemenea consecințe, adunate pe parcurs nu puteau să nu ducă la acțiuni dintre cele mai pline de semnificații. Nici nu se terminase războiul și începuseră deja revoluțiile, care au determinat înlăturarea de pe scena istoriei a fostelor mari imperii: țarist, austro-ungar, german și otoman. În februarie 1917, Revoluția burghezo-democratică din Rusia răstoarnă țarismul, fiind urmată de Revoluția socialistă din octombrie 1917 și astfel fostul imperiu s-a prăbușit. În august 1918 în Germania încep mari acțiuni greviste, pentru ca în noiembrie să înceapă revoluția burghezo-democrată, să fie înlocuită monarhia și proclamată republica. În Turcia, sultanul, nemaiputînd opri prăbușirea sultanatului apelează chiar și la forțe străine, care ocupă unele părți ale țării. Împotriva acestei stări de lucruri pornește revoluția, avînd un caracter național-burghez și în frunte pe Mustafa Kemal. După mai mulți ani de luptă, mișcarea kemalistă reușește, în 1922, să înlăture ultimul sultan (Mehmet al VI-lea), iar în anul următor să proclame republica. În Austro-Ungaria, revoluția se manifestă foarte puternic la sfîrșitul lunii octombrie și începutul lunii noiembrie 1918 imperiul destrămîndu-se definitiv și irevocabil, pe ruinele acestuia apărînd state noi sau altele desăvîrșindu-și unitatea națională

(va urma)

ALEXANDRU ROZ

Arad, vedere din Piața Revoluției. Foto: M. GANCIU

Spre o agricultură de piață (I)

Anii de dictatură ceaușistă, dar mai, cu seamă ultimii, au afectat întreaga națiune — nu numai din punct de vedere psihic și moral ci pînă la limtele rezistenței biologice. Cultul deșănțat al personalității, megalomania funciară a dictatorului au avut efecte negative în toate planurile vieții sociale. Pentru a ascunde acest lucru, pentru a crea impresia de falsă prosperitate se denaturau datele statistice, se umflau producțiile obținute într-un mod care atenta la bunul simț al românului, ba mai mult, prin minciuna prezidențială și a anturajului se atenta la însăși existența poporului, frustrat permanent și menținut într-o stare de înapoiere, care ne situa printre ultimele țări din Europa.

În acest sens este interesant de a aduce la cunoștința opiniei publice realitățile tragice ale agriculturii românești așa cum rezultă dintr-o analiză efectuată de o Comisie guvernamentală pentru elaborarea programului de tranziție către o economie de piață.

În perioada postbelică, în cadrul economiei naționale s-au format adînci dezechilibre sectoriale, reflectate înainte de toate în rămînerea în urmă a agriculturii, deși a constituit sursa principală a acumulării necesare dezvoltării industriale. Ca urmare a faptului că s-a creat o industrie cu un grad scăzut al conversiei materiilor prime și energiei indigene sau importate, necompetitivă pe plan internațional, s-a impus în continuare obținerea surselor de acumulare din agricultură, ceea ce a adîncit dezechilibrul dintre aceasta și alte ramuri cu implicații dintre cele mai negative asupra vieții sociale.

De asemenea, dotarea tehnico-materială a agriculturii a fost menținută la un nivel extrem de scăzut, la tractoare fiind mai mică la mia de hectare de două ori decît în Cehoslovacia, R.D. Germană și Spania, de peste patru ori mai mică decît în Belgia, Franța, R.F. Germania, Italia, Austria. La aceasta se adaugă gradul avansat de uzură fizică și morală, consumul ridicat de carburanți, performanțele tehnice scăzute ale tractoarelor noastre.

Consumul de îngrășăminte chimice a fost în 1989 de trei ori mai mic față de Cehoslovacia și R.D. Germană, de patru ori față de Japonia, Elveția și R.F. Germania și de peste șase ori față de Olanda.

În ce privește sectorul creșterii animalelor s-a manifestat un pronunțat proces de deteriorare biologică, îndeosebi la bovine și ovine. Ca urmare a neasigurării condițiilor de furajare și îngrijire

D.Z. CERNA

(Cont. în pag. a II-a)

Către ziarul „Adevărul" Arad

„UNIUNEA DEMOCRAT CREȘTINĂ", SECȚIUNEA REGIONALĂ ARAD, mulțumește pe această cale redacției ziarului independent „Adevărul" din Arad pentru sprijinul pe care l-a acordat în timpul campaniei electorale, prin publicarea de materiale prin care cititorii au putut să afle programul partidului nostru, cine sîntem noi și ce intenții avem.

Mulțumim, de asemenea, celor care ne-au dat votul lor și-i asigurăm că vom continua, alături de celelalte forțe democratice, să contribuim la instaurarea deplină a democrației în patria noastră.

Pe toți simpatizanții noștri îi invităm să treacă în zilele de marți și joi, între orele 8—13, pe la sediul nostru din palatul Cenad, B-dul Revoluției nr. 73, camera 21, pentru a afla modul în care vom continua să acționăm, gîndurile noastre, intențiile de viitor ale partidului nostru și strategia care se impune în continuare.

Frați creștini, nu ne ocoliți.

COMITETUL DE CONDUCERE AL SECȚIEI REGIONALE A U.D.C. ARAD

Primim spre publicare

Stimați părinți,

am convingerea fermă că sînt în asentimentul dumneavoastră, atunci cînd mulțumesc pe această cale conducerii Direcției Comerciale Arad pentru „biscuiții de SEGARCEA" cu care a avut amabilitatea să împodobească rafturile cofetăriilor și ale alimentarelor distinsului și pașnicului nostru oraș, de ziua copiilor noștri, primul 1 Iunie liber.

A trecut peste noi o altă umbră și zîmbetul sufletului ne-a înghețat iar. Mă întreb însă cît vom mai tolera asemenea oameni, a căror inimă tresare numai la sunetul mizer al monedelor. Și-mi permit să pun întrebarea pentru că am convingerea că în magaziile păzite cu strășnicie la ora aceea existau și bomboane cubaneze și ciocolată franțuzească și arahide. Cine a beneficiat de ele? Unii, cei care de atîția ani au învățat rutina spinărilor flexibile". O bună parte din ceea ce meritau copiii și elevii noștri mai zace și acum în depozite, pentru ocazii „mai importante". Bucurați-vă „oameni de bine" ai comerțului, care a rămas la fel de „principial", copiii uită repede! În numele lor, însă, noi părinții și profesorii acestui oraș, nu vă putem ierta!

Prof. ECATERINA DIDILESCU

Scorul putea fi și mai mare

UTA – Progresul Timișoara 6-2 (3-0)

În ciuda unor suspiciuni care au planat în jurul rezultatului posibil al întîlnirii, textiliștii și-au văzut cu fair-play de joc și au reușit o prestație încîntătoare. În felul acesta UTA a mai atenuat nemulțumirea suporterilor față de unele evoluții nereușite din acest sezon și a lăsat să se întrevadă mari disponibilități, individuale și colective, nevalorificate așa cum se cuvenea de-a lungul campionatului care se va încheia curînd. S-a dovedit, astfel, că Sinescu poate fi un portar pe care să te bazezi; că Popescu este un animator de bază al flancului drept; că Bubela și-a găsit un rol, cel de libero, care-i convine și care crește și eficiența jocului lui Gaica; că Stuparu este un închizător eficient, dar urcă mereu mai bine și în atac; că mijlocașii leagă și dezleagă cu folos cînd au poftă de joc, iar juniorul Voinea se integrează tot mai firesc, pe măsură ce cîștigă încredere și experiență; că Nagy și Mitu sînt capabili să zburde în voie printre „meterezele" adverse; în fine, că Mulțescu și Broșovschi au ridicat mult echipa în acest sezon, adică de la neputința din tur, la o anume dezinvoltură și plăcere de a juca. Cu atît mai mare este regretul suporterilor că returul a fost început cu doar „+1" la „adevăr", mai exact cu un handicap de șapte puncte față de Gloria Bistrița.

Cum au fost multe, foarte multe ocazii în acest meci, 95 la sută la poarta oaspeților (una mai favorabilă ca alta și doar superficialitatea, plăcerea de a face o fentă în plus au făcut ca scorul să nu fie „astronomic") vom consemna numai modul în care au fost marcate golurile. În minutul 14, **Neagu șutează la firul ierbii, Bagiu respinge în față și Nagy reia cu sete: 1-0.** Două minute mai tîrziu, **după o frumoasă combinație pe traseul Neagu, Țucudean, Nagy, ultimul trimite plasat, la colț, în stînga portarului: 2-0.** În minutul 28, **va fi 3-0: Țucudean centrează și Mitu, cu capul, înscrie nestingherit.** Apoi, în min. 30, Țucudean ratează un penalty, iar în min. 44, Ilcu trimite în bară. Deci, 3-0 la pauză.

După reluare, jocul are același aspect. În min. 60, **Mühlroth șutează, din careu, în colțul scurt, pe jos și... 4-0!** Apoi, oaspeții beneficiază de un **penalty** (fault la Racoviță): **trage Pologea, Sinescu respinge și Rotariu II marchează din apropiere: 4-1.** Dar UTA obține un nou **penalty: transformă, cu siguranță, Popescu: 5-1.** Va fi însă, curînd în min. 68, **6-1, după o fază a juniorilor: Burtea centrează și Crișan reia, în plasă.** În min. 78 se înscrie ultimul gol al partidei: **Racoviță scapă singur pe stînga, pasează în urmă și Ilcu punctează: 6-2.** Un scor prea mic față de cele petrecute în teren, unde Mitu și juniorul Burtea au fost campionii ratărilor.

A arbitrat **Jean Grama** (București), ajutat de craiovenii Petrică Ștefan și Dumitru Busuioc.

UTA: Sinescu — Popescu, Bubela, Gaica, Stuparu — Neagu (min. 20, Burtea), Mühlroth, Voinea, Țucudean — Mitu, Nagy (min. 46, Crișan).

Progresul: Bagiu — Hossu, Dudaș (min. 46, Pavlov), Neagu, Iliuță — Săvescu (min. 46, Pologea), Vlătănescu, Himcinschi, Rotariu II — Ilcu, Racoviță.

TRISTAN MIHUȚA

„Coppa del Mondo - Italia 1990"

● Cupa FIFA, trofeul de aur masiv (circa 5 kg) ce va răsplăti pe cîștigătoarea Campionatului Mondial de fotbal, și-a încheiat periplul său prin cele 12 orașe italiene care vor găzdui meciurile, întrocîndu-se la Roma, Cupa va fi păstrată într-o vitrină blindată la sediul Companiei de asigurări Ina-Assitalia din Via del Tritone, în centrul capitalei, sub o pază severă. Ea va fi transportată de aici în ziua de 8 iulie la stadionul Olimpic din Roma pentru a fi atribuită echipei cîștigătoare a Cupei Mondiale.

● Cu prilejul unei ceremonii la care a fost prezent și cardinalul Salvator Poppalardi, joi a fost inaugurat stadionul La Favorita din Palermo, unde se vor disputa meciuri din grupele Campionatului Mondial de fotbal.

● Campionatul Mondial nu va fi doar un rendez-vous al amatorilor de fotbal, dar și un prilej pentru suporterii echipelor și turiști de a aprecia calitățile recunoscute ale bucătăriei italiene. Astfel, cunoscutul ziarist și gastronom Eduardo Raspelli a redactat un ghid care cuprinde numele a 144 de stabilimente, mergînd de la restaurantele de lux pînă la simplele pizzerii și trattorii, situate în apropierea stadioanelor unde se vor juca meciurile.

● Pentru prima oară în analele fotbalului, Cupa Mondială va veni în ajutorul copiilor sărmani din întreaga lume prin intermediul UNICEF. În timpul competiției, la ghișeele Toto-calcio la sucursalele marilor magazine va fi vîndută la prețul de 2 500 lire o ilustrată editată de UNICEF și de Comitetul de organizare a Campionatului Mondial. De asemenea, vor fi vîndute la licitație mingi semnate de jucătorii participanți la Campionatul Mondial și tricourile jucătorilor ce vor evolua în meciul Italia—Austria.

● Banca Nazionale del Lavoro, care a fost însărcinată cu operațiunile de vînzare a biletelor Cupei Mondiale, a anunțat că la 31 mai se mai aflau disponibile 220 000 de locuri la diferitele partide cu excepția finalei de la 8 iulie. Cele mai puține locuri au mai rămas de vîndut la Roma, Cagliari și Palermo.

● Diego Maradona, căpitanul reprezentativei Argentinei, s-a întors la cantonamentul de la Trigoria, în apropiere de Roma, după un scurt concediu pe care i l-a acordat antrenorul Bilardo. Internaționalul argentinian a petrecut cîteva zile cu familia la Neapole. Pentru perioada următoare, Bilardo a prevăzut un antrenament intensiv cuprinzînd și un joc test cu formația de tineret a lui AC Napoli.

Grupaj realizat de ALEX. CHEBELEU

sport sport sport sport

Strungul – Someșul Satu Mare 5-1 (3-1)

Duminică, echipa Strungul a întrecut de o manieră categorică pe Someșul Satu Mare cu 5-1 (3-1). Dar iată fizionomia jocului. Gazdele încep bine această partidă avînd prima mare ocazie în min. 4 prin Lazarovici, care șutează puternic de la 8 m pe lîngă, apoi min. 9, șut puternic al lui Balint de la 18 m, dar apără cu greu portarul Salomir.

În min. 18 Lazarovici urmărește o minge în careul mare, încearcă o pătrundere, dar este agățat de portar și penalty, pe care îl transformă Dumitru Bolborea și 1-0. În continuare gazdele joacă dezinvolt și mai ratează prin Bolborea min. 21, șut năpraznic din afara careului, puțin pe lîngă. În min. 27 gazdele își măresc avantajul, la o acțiune reușită Lazarovici pasează ideal lui Iancu, care înscrie din apropiere și 2-0. Apoi min 35, pasă reușită a lui Labu pe aripa dreaptă, centrează impecabil și Lazarovici reia cu latul și 3-0.

Cea mai clară acțiune a oaspeților, în min. 41 cînd obțin o lovitură liberă de la 18 m, execută Szeneș și portarul Clipa respinge în corner. În min. 42 la o lovitură de colț executată de Pintea, reia cu capul Hebe, care reduce din handicap și 3-1.

În partea a doua jocul are aceeași fizionomie. Gazdele ratează bune ocazii de a mări avantajul, în min. 51 Ujvari de la 8 m trage alături, min 61 centrare bună de pe dreapta a lui Szell, reluare cu capul Balint peste. În min. 73 lovitură de colț executată bine de Iancu, reluare cu capul de la 5 m a lui Lazarovici în bară. Apoi, în min. 75 Labu trimite o minge în adîncime lui Ujvari care șutează puternic de la 14 m în bară. Spre finalul partidei cei care înscriu sînt tot gazdele. Astfel, în min. 79 în urma nesincronizării apărării adverse Balint urmărește o minge pe care o introduce în plasă de la 5 m și 4-1. În min. 82 proaspătul intrat în teren Cornea primește o minge de la Labu și înscrie din apropiere și 5-1.

Strungul: Clipa — Szell, Mihalache (min. 82 Pîrvu), Arman, Balint, Stredie, Labu, Bolborea, Ujvari, Lazarovici, Iancu (min. 79 Cornea).

Someșul: Salomir — Boroș, Iacob, Borhidan, Văsuțiu, Hebe, Popa, Szekely, Szeneș, Ardelean, Pintea.

Bun arbitrajul prestat la centru de M. Florea ajutat la linie de D. Drăcea și M. Popescu (toți din Craiova).

NIC. STRAJAN

Divizia A

„U" Cluj — Dinamo 0-1, Univ. Craiova — Poli 0-1, FG Bihor — Steaua 1-2, Flacăra Moreni — FC Argeș 0-0, Farul — SG Bacău 2-2, FCM Brașov — Corvinul 0-1, Sportul studențesc — Petrolul 3-3.

CLASAMENTUL

Dinamo	33	26	4	3	93-22	56
Steaua	32	24	4	4	83-30	52
U. Craiova	33	19	6	8	56-25	44
Poli	33	16	7	10	56-37	39
Petrolul	33	16	7	10	53-40	39
FCM Brașov	33	13	9	11	41-54	35
Inter	32	14	4	14	44-41	32
Farul	33	11	9	14	54-52	31
FC Bihor	33	13	4	16	61-58	30
Sportul stud.	32	12	6	14	42-49	30
Corvinul	33	13	4	16	35-56	30
„U" Cluj	33	10	9	14	40-59	29
Flacăra	33	10	8	15	36-43	28
FC Argeș	33	12	3	18	37-45	27
SG Bacău	32	11	4	17	39-56	26
Jiul	32	10	5	17	38-53	25

Etapa viitoare: marți 5 iunie: Corvinul — Univ. Craiova, Jiul — FCM Brașov, Inter — Flacăra, FC Argeș — „U" Cluj, Petrolul — FC Bihor, Poli — Sportul stud., SG Bacău — Dinamo.

Divizia C

In ultima etapă

Minerul or. dr. P. Groza — Dacia Orăștie 3-0, Unirea Sinnicolau Mare — Motorul Arad 2-1, Șoimii Lipova — CFR Simeria 2-1, Înfrățirea Oradea — Chimia Tășnad 5-0, Strungul Chișineu Criș — Voința Oradea 3-0 (f.j.), Aurul Brad — Gloria Beiuș 11-0 (!!!), Petrolul Arad — Oțelul or. dr. P. Groza 2-0, Mecanica Orăștie — Unirea Tomnatic 0-1.

CLASAMENTUL FINAL

Aurul Brad	30	19	3	8	65-25	41
D. Orăștie	30	18	5	7	67-28	41
Înfrățirea	30	17	3	10	67-30	37
U. Sinnic.	30	16	3	11	53-40	35
M. Arad	30	15	2	13	54-49	32
O. P. Groza	30	14	3	13	53-52	31
Str. Criș	30	13	4	13	51-50	30
Ch. Tășnad	30	14	2	14	44-53	30
Petrolul	30	15	0	15	52-65	30
M. Orăștie	30	14	1	15	49-38	29
U. Tomnatic	30	14	1	15	61-58	29
Ș. Lipova	30	13	2	15	46-63	28
M. P. Groza	30	11	5	14	33-40	27
CFR Simeria	30	12	2	16	37-52	26
V. Oradea	30	9	2	19	33-61	20
Gl. Beiuș	30	6	2	22	22-83	14

Divizia B

Gloria Bistrița — Steaua CFR Cluj 4-1; **Strungul — Someșul Satu Mare 5-1, UTA — Progresul Timișoara 6-2,** Chimica Tîrnăveni — Electromureș Tg. Mureș 2-1, Metalul Bocșa — Gloria Reșița 3-1, ASA Tg. Mureș — Mureșul Deva 5-0, CSM Reșița — FC Maramureș 1-0, **CFR Timișoara — Vagonul 3-0,** Olimpia Satu Mare — Armătura Zalău 1-2.

CLASAMENTUL

Gl. Bistrița	33	18	9	6	85-36	45
UTA	33	18	3	12	58-48	39
FC Maram.	33	15	7	11	47-25	37
CSM Reșița	33	16	5	12	51-49	37
Ch. Tîrn.	33	15	5	13	43-43	35
ASA *)	33	15	6	12	58-39	34
Str. Arad	33	14	6	13	47-34	34
CFR Tim.	33	14	6	13	48-52	34
O Satu M.	33	15	4	14	36-41	34
Met. Bocșa	33	15	3	15	52-43	33
Vagonul	33	14	5	14	58-53	33
Gl. Reșița	33	14	4	15	38-37	32
Arm. Zalău	33	11	10	12	40-51	32
Som. S. M.	33	13	5	15	43-50	31
Progr. Tim.	33	12	7	14	44-55	31
Electrom.	33	13	4	16	47-55	30
M. Deva	33	6	9	18	40-84	21
St. CFR-Cj.	33	5	10	18	25-65	20

*) Echipă penalizată cu 2 puncte.

Etapa viitoare: Someșul — Gloria Bistrița, **Vagonul — CSM Reșița,** CFR Cluj — CFR Timișoara, **Armătura — Strungul, Gloria Reșița — UTA,** Progresul — Olimpia, Electromureș — Metalul, Mureșul — Chimica, FC Maramureș — ASA Tg. Mureș.

Petrolul — oraș dr. P. Groza 2-0 (0-0)

Circa 150 de spectatori au urmărit un joc în care protagonistele n-au fost în cea mai bună formă. Chiar și așa, diferența valorică, în favoarea petroliștilor, a fost vizibilă, neexistînd nici un moment impresia că oțelarii pot aspira la un rezultat convenabil. Mai tehnici și mai ageri, petroliștii au presat careul advers mai ales în repriza secundă, în timp ce contraatacurile oaspeților au fost oprite de Burian, care a făcut o partidă bună. Cumpăna meciului s-a înclinat în favoarea gazdelor abia în repriza secundă, în minutul 54, **cînd Marco a pasat fulgerător și Schleff, sincronizîndu-se perfect, a țîșnit și a înscris în colțul scurt: 1-0.** Oaspeții au ieșit la joc și, prin contraatacuri, au periclitat poarta lui Burian, dar au ratat prin Pop (min. 57) și Toma (min. 60). În minutul 74, Darazs, scăpat singur spre poartă, la marginea careului de pedeapsă, este făcut „sandvici". Lovitură liberă, executată de Popescu, pasă scurtă lui Lascu, iar șutul năpraznic al acestuia face inutilă intervenția portarului Kadar: 2-0. Meciul este jucat, oaspeții se mulțumesc cu rezultatul și jocul pierde din interes. Oaspeții mai au o zvîcnire și ratează un gol gata făcut prin Galea, dar la șutul fulgerător al acestuia, Burian apără senzațional. Partida a fost condusă de o brigadă de arbitri din Sibiu: Nicu Florescu, R. Anghel și Gh. Nan, care a condus satisfăcător.

Petrolul: Burian — Iuga, Bobu, Pogonici, Popescu, Bodi, Barbu (min. 55 Martincsek), Schleff, Marco, Lascu, Darazs.

PETRU BENCSIK

Șoimii Lipova - C.F.R. Simeria 2-1 (2-1)

Ultima etapă din campionat în divizia G dezvăluie în întîlnirea de la Lipova o ușoară notă de oboseală, de resemnare, dar și tendința antrenorului de a întineri echipa gazdă.

Revenind la filmul jocului notăm o primă repriză cu goluri, dar șuturi puține, față de a doua, mai echilibrată, cu acțiuni la ambele porți, dar neconcretizate.

În min. 21 este angajat Cîmpian pe partea stîngă și centrarea acestuia este fructificată de Nagy, venit bine la „întîlnire". După două minute oaspeții înscriu asemănător, dintr-o acțiune pe partea dreaptă. Înainte de sfîrșitul reprizei, gazdele preiau conducerea în min. 43, prin Telbisz, care găsește o breșă în apărarea oaspeților.

Prospețimea fizică le permite ceferiștilor să echilibreze și chiar să domine în repriza a doua. Dar tabela rămîne neschimbată, precum gîndurile tuturor jucătorilor și spectatorilor la binemeritata vacanță.

Au evoluat în echipa Șoimii: Moldovan, Horvath, Palade, Ianoși, Telbisz, Tackacs, Riviș, Ștef, Jurcă, Nagy, Cîmpian.

A arbitrat I. Bivolaru (Rm. Vîlcea).

CODRIN PĂCURARI

Meci internațional de handbal

Joi, 7 iunie, ora 17, la Sala sporturilor va avea loc meciul amical internațional de handbal STRUNGUL ARAD — DUNAUJVAROS (UNGARIA).

Spre o agricultură...

(Urmare din pag. 1)

Un fenomen cu efecte de durată îl constituie îmbătrînirea forței de muncă (circa 50 la sută din numărul cooperatorilor participanți la muncă au peste 50 ani) și feminizarea acesteia (din totalul cooperatorilor 65 la sută o reprezintă femeile).

La Ineu... tristeţe mare!

În ziua de 31 mai a.c., din inițiativa Organizației Tineretului Liber Arădean, cu ajutorul imediat al primăriei și al Partidului Ecologist-Umanist fondat la Arad, s-au dăruit copiilor din căminele și școlile speciale din județul nostru mici cadouri constînd mai ales din dulciuri. Din partea C.P.U.N. Arad, biroul pentru probleme sociale, au participat domnișoarele Olimpia Bordea și Laura Mihali, care pe lîngă ajutorul acordat inițiatorilor, au efectuat și o verificare inopinată a condițiilor de viață și a felului în care copiii sînt îngrijiți.

LA PETRIȘ, curățenia, aspectul general al căminului sînt, să-i zicem așa, satisfăcătoare. Ceea ce i-a surprins, în sensul rău al cuvîntului, pe inimoșii noștri tineri, era spaima întipărită pe chipurile copiilor, precum și insistențele conducerii căminului de a nu da pachetele în mîna copiilor ci de a le preda pe inventar magazionerului. Gurile rele spun că, acestia sînt tratați cu foarte multă brutalitate și, mai ales sînt bătuți. Nu ascund nici faptul că sînt vizibile pe chipurile lor urmele loviturilor primite.

La căminele de copii din SÎNTANA și LIPOVA curățenia e ireproșabilă, dar ceea ce este mai important, copiii sînt veseli și foarte bine îngrijiți. Este lăudabilă munca personalului acestor cămine. O impresia bună au lăsat și **căminele din ȘIRIA, respectiv VĂRĂDIA DE MUREȘ**, dar mai există unele lipsuri în soluționarea cărora s-a cerut și sprijinul grupului de inițiativă venit să împartă darurile. Astfel, la Vărădia, e necesar echipament sportiv (mai ales încălțăminte) și multe alte dotări. La Șiria, problema este ceva mai spinoasă. Deși bucătăria este dotată cu sobă cu motorină, în prezent mîncarea se gătește cu tulee, coceni și crengi strînse cu ajutorul copiilor. Memoriile trimise nu au adus decît cărbuni brichete, care nu pot fi folosiți decît la încălzitul camerelor pe timpul iernii.

Punctul terminus a fost școala specială din INEU. Odată ajuși, tinerii noștri s-au grăbit să împartă cadourile. De altfel, elevii școlii, a căror vîrstă oscilează pînă la 18 ani, i-au și înconjurat. „Dacă ați venit ca... alții, să beți o cafea și să plecați, mai bine nu veneați!". „Dacă ați venit ca și străinii, să lăsați pachetele la ăștia în magazii, mai bine luați-le înapoi cu dumneavoastră!"... Stupoare... Acestea nu erau decît cuvintele de bun venit ale elevilor acestei școli. Pentru prima oară în periplul lor, tinerii noștri aveau să viziteze întîi internatul și apoi să împartă pachetele. Ce au văzut? La început scări, neiluminate în care bîntuie un miros greu de mucegai. Apoi coridoarele cu tencuiala spartă, camerele cu ferestre murdare, geamuri sparte și fără perdele, paturi rupte și cu saltelele putrede, fără cearceafuri, pereții, și aici ca peste tot, umezi, cu tencuiala în mare parte căzută; un dormitor ars complet, în urma unui incendiu izbucnit din cauze misterioase.

Trecînd dincolo de un zid improvizat, din lemn, prin ușa la rîndul ei improvizată, după efectuarea unui adevărat slalom — stil labirint, printre paturile rupte aruncate pe hol, tinerii au reușit să ajungă în cele două încăperi destinate copiilor în general sub șase ani și bolnavi oligofreni. Ce s-a mai putut constata? În primul rînd mirosul puternic de excremente umane, în condițiile în care nici un geam nu era deschis și apoi... murdăria de pe hainele și trupurile copiilor. Dar acestea nu sînt totul. Riia, păduchii și alte boli sînt, aici, la ele acasă. Extinctoarele pentru incendii sînt practic inexistente. Asistența medicală de asemenea. La peste 400 de elevi și copii — un singur medic cu o jumătate de normă și, în tură, o asistentă care nu a putut fi găsită decît după mai bine de două ore. În cabinetul acesteia — murdărie — ca peste tot și — rumoare — în izolator, cu foarte multă indulgență numit astfel, patru copii închiși, sub lacăt, aproape goi, fără nici un fel de așternut și supraveghere... Sala de mese, de asemenea, mică și infectă, în care bîntuie mirosuri vechi și... muștele. Exemplele pot fi continuate. Închei arătînd că magazia de alimente și cămara cu ajutoarele primite nu au putut fi văzute, întrucît magazionerul a fost de negăsit, subliniind numărul foarte mic al personalului și acesta fără specialitatea necesară, fără să mai țin cont și de faptul că acești copii bolnavi — neuro-psihic necesită o îngrijire deosebită și de faptul că, chiar în prezența noastră, un „pedagog" — pe nume Nagy (zis Nichi) — nu s-a putut abține să nu lovească cu pumnii un tînăr de 16 ani, invocînd motive de departe neîntemeiate. Tînărul a fost dus de urgență la spitalul din Ineu.

... În ziua de 1 iunie s-au adus cadouri la căminul de copii de pe strada Tudor Vladimirescu și la școala specială de fete. De asemenea, cu ajutorul elevilor de la Liceul Sanitar și Economic s-au strîns bani pentru handicapații neuromotori. Aflăm, de asemenea, cu bucurie, de formarea unei comisii care urmează să se deplaseze în primul rînd la Ineu, în cursul săptămînii. Așteptăm cu toții, se înțelege, cu optimism, rezultatele măsurilor pe care aceasta le va lua. Din partea comisiei cu probleme sociale a C.P.U.N. Arad au participat Olimpia Bordea și Laura Mihali, din partea Organizației Tineretului Liber Arădean, Ovidiu Păiuș, din partea Partidului Ecologist-Umanist fondat la Arad, tînărul Gigi Tătar și mulți alții.

DORIN PETRUȚ

Punctul nostru pe i

Instantaneu la ... Şepreuş

...Șepreuș, săptămîna dinaintea alegerilor. O vizită scurtă, dar nu lipsită de rezultate... gazetărești. Printre interlocutori, o veche cunoștință: domnul Simion Incicău, președintele Cooperativei de consum din localitate.

— Tocmai vroiam să vă caut eu pe d-voastră, domnule reporter.

— Iată-mă și vă ascult...

— Mai în urmă cu două—trei luni ați scris un reportaj despre comuna noastră aflată și ea într-o primă perioadă de după Revoluția din decembrie 1989. Atunci ați vorbit și despre strădaniile, gîndurile și problemele noastre, ale acelora care lucrăm la Cooperativa de consum Să știți că ceea ce ați amintit atunci n-a rămas fără efect...

— Vă rog, mai concret!?!

— În patru luni am realizat aproape 1 milion beneficii, iar ponderea în obținerea lor o are activitatea de mică industrie și, în special, cele 26 secții de croitorie de mică serie în care realizăm, lunar, peste 10 000 bucăți de confecții textile. În altă ordine de idei ni s-a rezolvat problema cu mijlocul de transport solicitat: ne-am procurat o „Dacia-furgon". Dar...

— Și eu care credeam că nu mai e nici-un „dar"...

— Este unul și e chiar foarte mare: de mai bine de o jumătate de an (deci dinainte de Revoluție — n.n.) am solicitat conducerii noastre de la Arad — U.J.C.C. — meșteri pentru repararea celor 4 agregate frigorifice pe care le avem în dotare, plus mașina de produs înghețată. Am avea posibilitatea să aprovizionăm, săptămînal, cu mîna cu 1,5—2 tone carne și preparate din carne, dar condițiile de păstrare nu sînt decît pentru cel mult o zi.

— Să sperăm că acum cel puțin — mai ales că au trecut și alegerile — cei de la U.J.C.C. Arad vor fi mai receptivi și că vor dovedi că și la ei Revoluția a adus mult așteptatele schimbări în bine, mai ales în modul de a privi și rezolva problemele care vizează îndeosebi bunul mers al activității unităților din subordine. Noi, cei de la „Adevărul" din Arad, așteptăm să ne confirmați că au trecut la fapte.

C. SIMION

Ac pentru toate cojoacele...

(Urmare din pag. 1)

ne-am dus acolo, eu și Irimia eram cam băuți, și am luat..." „De ce ați luat bordul întreg de la o draglină?" „Lui Dănuț i-a trebuit un aparat și n-a putut să-l scoată..."

Bilanțul sustragerii e ceva mai bogat: 4 baterii de 180 Amperi-oră, 6 filtre de ulei, o baterie pentru filtrat motorină, o pompă de motorină și un bord întreg de la draglină.

Dănuț Irimia

Florin Bogdan

Iosif Căian

Evident, toate utilajele de pe care au fost luate (practic, e vorba despre o devastare, deoarece demontarea s-a făcut prin tăiere și rupere) au fost, pentru un timp, scoase din funcțiune, iar lucrările pe care I.E.E.L.I.F. trebuia să le execute, amînate.

Toți trei recunosc acum că au „greșit" și declară că în viața lor n-o să mai facă așa ceva. Dar, pînă una, alta, au intrat în cîrd cu hoții, coloana a pierdut doi șoferi, și chiar dacă bunurile au fost recuperate, I.E.E.L.I.F. stagnează cu lucrările pînă se repară ce a fost distrus. Toți sînt la vîrsta viselor, a entuziasmului, a afirmării. Unde și le vor împlini? Pentru oricine ar mai fi tentat să facă o asemenea treabă e bine să știe că, după săvîrșirea faptei, cei trei au mai fost liberi pînă a fost anunțat, de furtul comis, șeful postului de poliție din Secusigiu, plutonierul Ionel Mihăieș. De altfel, se pare că poliția are ac pentru toate cojoacele de acest gen.

Reflecţii cotidiene

Despre igienă

Luați cu campania electorală și alegerile, de ce să nu recunoaștem că am cam uitat despre unele treburi care, într-un fel sau altul, ne privesc pe toți de la mic la mare. Bunăoară, am uitat că nu avem voie să fim nepăsători mai ales atunci cînd e vorba de propria noastră sănătate, pe care dacă nu ne-o apărăm, în primul rînd, noi, degeaba apelăm, mai apoi, la alții să ne-o și să ne apere. Gestul e, de regulă, tardiv și în puține cazuri lipsit de complicații!

Dacă, de bine, de rău, acasă acordăm atenție regulilor de igienă, mi se pare că, prea ușor uităm, dincolo de cadrul strict, intim, al familiei că aceste reguli se cer tot așa de ferm respectate și că nimănui nu-i este îngăduit să le încalce. Căci, așa cum mai spuneam în coloanele cotidianului nostru, **în astfel de cazuri se atentează la sănătatea publică.** Și, atunci mă întreb și vă întreb: cum de mai putem îngădui ca în destule unități de alimentație publică din municipiu și județ să mai fim serviți în condiții de igienă cu totul îndoielnice? Cum nu se dărîmă cerul cînd vezi „starea de igienă" a mașinilor care transportă produsele din carne la unitățile „alimentara", precum și așa-zisele halate albe ale acelora care manipulează navetele cu acele produse? Cum nu ne este jenă, domnilor comercianți, să umblăm, în același timp, cu produsele de carne, cu pîinea și apoi să numărăm banii, acești adevărați dușmani publici ai sănătății noastre, a fiecăruia? **Unde sînt regulile de comerț civilizat, domnilor din conducerea unităților de resort?**

Oricum, feriți-vă să faceți... export cu astfel de reguli! Și, mai ales, feriți-vă de a ni se mai impune aceste reguli ca fiind ceva de neschimbat, sau, în orice caz foarte greu de schimbat. Zbateți-vă pentru a le schimba și, atunci, credeți-ne pe cuvînt: vă vom mulțumi fără rezerve, tot în scris și-n public așa cum același lucru îl vom face atunci cînd cei de la Sanepid (sau, mai pe înțeles: **Centru Sanitar Antiepidemic!**) își vor intra în drepturi și își vor face cu adevărat meseria și datoria.

CONSTANTIN SIMION

televiziune

Marți, 5 iunie

TVR: 10,00 Actualități; 10,10 Preuniversitaria, 11,15 Roman foileton „Tați și fii"; 12,20 Muzică populară; 12,35 Desene animate; 12,55 Actualități; 15,30 Periplu muzical; 16,00 Medicina pe înțelesul tuturor; 16,20 Sindicatele în dialog; 16,40 Adevăruri de care avem nevoie; 17,00 Studioul democrației și drepturilor omului; 17,10 Teleșcoală; 17,35 Meridianele cîntecului; 18,15 S.O.S. Natura!; 18,45 Mica publicitate pe micul ecran; 18,50 Calendarul agricultorului român; 19,10 Desene animate; 19,30 Actualități; 20,15 Teatru tv: „Omul care a văzut moartea" de Victor Eftimiu; 21,45 Actualități; 22,05 Reflector; 22,30 Bun găsit, tinerețe.

Budapesta I: 10,20 Gimnastică; 10,25 Automania; 10,50 Știri; 10,55 Film gruzin; 12,25 Știri; 17,05 Știri; 17,15 Cronică panonică, Știri în limba germană, Emisiunea în limba sîrbo-croată; 18,00 Orientări ale secolului XX; 19,20 Reflector Magazin; 20,10 Poveste, Anunțuri, Știri; 21,05 Serial; 22,15 Studio '90; 23,55 Știri.

Budapesta II: 18,00 Știri, tv 2; 18,45 Mozaic; 19,00 Telesport; 19,25 Pentru copii; 20,00 Istoria campionatelor mondiale de fotbal; 21,00 Film canadian; 22,00 Știri, tv ; 23,00 Călătorie în Borneo, film cehoslovac; 24,00 tv2, La închiderea ediției.

Belgrad I: 15,50 Știri; 16,00 În reluare; 17,30 Actualități maghiare; 18,00 Jurnal tv; 18,20 Pentru educație; 18,50 Cifre și litere (concurs); 19,45 Magazin științific; 20,15 Desene animate; 20,30 Jurnal tv; 21,05 Serial; 22,10 În direct; 23,40 Jurnal tv; 24,00 Sportul zilei; 0,05 Program nocturn.

Belgrad II: 17,45 Știri, Calendar tv; 18,00 Pentru copii; 20,30 Jurnal tv; 22,00 Știri; 22,05 Momente alese; 22,10 Film; 23,50 Program nocturn.

cinematografe

DACIA: Starman (premieră). Orele: 9,30, 11,45, 14, 16, 18, 20.

STUDIO: Filiera II. Orele: 9, 11, 13, 15, 17, 19.

MUREȘUL: Dacă e marți, e Belgia. Orele: 9, 11, 13, 15, 17, 19.

ARTA: Povestiri din nordul îndepărtat. Orele: 9, 11, 13. Tandrețe. Orele: 16, 18, 20.

PROGRESUL: Un bărbat și o femeie. Orele: 16, 18, 20.

SOLIDARITATEA: Întîmplările lui Bom. Orele: 17, 19.

GRĂDISTE: Regăsire după război. Orele: 16, 18.

În atenția cititorilor noștri

Consiliile de administrație ale cotidienelor „Adevărul" și „Jelen" fac cunoscut publicului cititor următoarele:

- abonamentele la cele două ziare sus menționate, începînd cu data de 1 iulie, vor fi difuzate de remizierii noștri (în locul poștașilor care refuză în continuare difuzarea);
- în acest sens vă rugăm să încheiați cu toată încrederea abonamente cu acești remizieri, care vor și difuza presa abonată;
- remizierii stabiliți pe sectoare de activitate ale municipiului Arad vor prezenta împuterniciri legale, semnate de redactorii șefi ai ziarelor „Adevărul" și „Jelen" pentru legitimare și încheierea de abonamente.

Vă rugăm adresați-vă cu încredere reprezentanților noștri legali, pentru încheierea abonamentelor pe semestrul II al anului 1990 și în continuare.

Încheierea abonamentelor va începe din data de 8 iunie 1990.

Vă mulțumim pentru sprijin și colaborare.

teatre

Teatrul de stat Arad prezintă joi, 7 iunie 1990, spectacolul cu piesa: „MICUL PRINȚ" de S. EXSUPERY, la orele 19, în SALA STUDIO.

timpul probabil

Vremea va fi ușor instabilă cu cerul temporar noros. Trecător vor cădea ploi care vor avea și caracter de aversă, izolat însoțite de descărcări electrice, mai frecvente în Crișana.

Vîntul va sufla slab la moderat din sectorul vestic. Temperaturile minime vor marca o ușoară creștere: 9 la 14 grade. Temperatura maximă: 21 la 26 grade. Izolat ceață dimineața.

În următoarele trei zile:

Vremea va fi în general instabilă în prima parte a intervalului, devenind predominant frumoasă spre sfîrșitul intervalului și se va încălzi treptat pe tot intervalul.

Cerul va prezenta înnourări mai accentuate la început, devenind variabil spre sfîrșitul intervalului.

Pe alocuri vor cădea ploi care vor avea și caracter de aversă, izolat însoțite de descărcări electrice, în prima parte a intervalului. Aria precipitațiilor se va restrînge treptat spre sfîrșitul intervalului.

Vîntul va sufla slab la moderat din sectorul vestic. Temperatura minimă 9 la 16 grade. Temperatura maximă: 22 la 29 grade.

(Adela Teodorescu, meteorolog)

Anunț

IJTL Arad anunță publicul călător că, în zilele de sîmbătă, duminică și sărbători legale, circulația cu tramvaiele se va desfășura astfel:

Linia 1: Făt Frumos — Gară — Piața Romană — retur; linia 2: Piața Romană — Gară — UTA — Cet. Ignat — Piața Romană retur; linia 3 barat: Piața Romană — Gară Aradul Nou — retur; linia 4: Gai — Făt Frumos — retur; linia 4 barat: Făt Frumos — UTA — Piața Romană — retur; linia 7: Făt Frumos — Voinicilor — retur; linia 9: Făt Frumos — CICh — retur; linia 10: Piața Romană — CICh — retur; linia 11: Făt Frumos — Ghioroc — retur; linia 14: UTA — CICh — Ghioroc — retur; cursă specială: 16 Piața Romană — Grădiște — retur; 16 barat Piața Romană — Grădiște — CET — retur; Cursă specială; 18 Piața Romană — zona II-III — retur.

Cursele pentru CET și CICh se vor desfășura conform convențiilor. Abonamentele emise rămîn valabile.

anunțuri publicitare

ANIVERSĂRI

Cu ocazia împlinirii vîrstei de 2 ani a iubitului nostru nepot, Radu Mechenici, bunicii îi urează „La mulți ani!", alături de părinți și Dezi. (89238)

„La mulți ani!" cu stimă și respect urăm domnului profesor Alexa Popa, cu ocazia zilei de naștere. Dorin și Marius. (89372)

VÎNZĂRI — CUMPĂRĂRI

- Vînd mașină Dacia 1300 tamponată și radio casetofon auto, între orele 18-21 sau la numărul telefon 37915. (89454)
- Vînd urgent remorcă apicolă cu 30 familii lucrătoare, telefon 44064. (89448)
- Vînd CEC ridicare imediată autoturism Dacia 1304 carosată, telefon 23720. (89440)
- Vînd Volkswagen bus, telefon 17974. (89329)
- Vînd covor persian 3/4 carpetă, cuptor electric și două plite gaz, butelie, Fram 112, mașină cusut, canistră benzină, radio VEF și piese Volkswagen, telefon 41611. (89483)
- Vînd garnitură mobilă veche, lemn masiv, telefon 30385. (89484)
- Vînd CEC Oltcit, telefon 42268. (89519)
- Vînd Skoda S 100, telefon 47414, după ora 17. (89523)
- Căutăm tablouri vechi cu prețuri convenabile, telefon 18180. (89434)
- Vînd CEC Dacia 1987, parțial valută, orele 19-21, telefon 22537. (89387)
- **Vînd Opel diesel preț 70.000 lei ,telefon 45581.** (89217)
- Cumpăr casă (vilă) zonă centrală, 5 camere termoficat cu garaj și curte plata în valută, eventual cedez și apartament 2 camere bloc, proprietate, după ora 16, telefon 40567. (89289)
- Vînd convenabil dormitor nuc și fotoliu pat, str. Narciselor 43, telefon 74527. (89435)
- Vînd casă 4 apartamente, grădină, scroafă bazna gestantă, str. Fîntînei 20. (89477)
- Vînd CEC Dacia 1300 cu ridicare imediată, Sebiș 969/20537. (89474)
- Vînd CEC autoturism telefon 12046. (89473)
- Vînd apartament cameră, bucătărie, str. Bîrsei nr. 18, Arad, telefon 969/56106. (89467)
- Cumpăr apartament 2-3 camere, confort I, telefon 23692. (89465)
- Vînd color Normande cu telecomandă 68 cm, schimb apartament 2 camere, proprietate personală, cu apartament 3 camere, telefon 62996. (89464)
- Vînd cameră combinată, telefon 35226, după ora 17. (89463)
- Vînd caroserie Trabant, preț convenabil, telefon 21783. (89461)
- Cumpăr (închiriez) cameră mare, parter, în clădire veche, telefon 23019. (89452)
- Vînd urgent apartament 4 camere, dependințe, parter, zona Micălaca. Informații, telefon 37233, după ora 15. (89062)
- Vînd mobilă bucătărie în stare bună, localitatea Arad, str. Faleza Sud, bloc 42, scara D, etajul I, ap. 5. (89101)
- Vînd aparat auditiv cu carcasă, acumulator încărcat baterii, telefon 11001. (89254)
- Casă de vînzare, anexă, baie, telefon, grădină, str. Radu de la Afumați nr. 2 Subcetate. Informații, telefon 74837 — 65375. (89248)
- Vînd casă 2 camere, bucătărie, spais, hol, bucătărie de vară, grădină cu vie și pomi fructiferi. Informații str. Panselei 18. (89247)
- Vînd sîrmă zincată pentru gard de 2 m lat, pene de gîscă, noi, telefon 12905. (89236)
- Cumpăr apartament 2 camere, zonă centrală, Bulevardul Revoluției 78, etajul II ap. 20. (89235)
- Cumpăr automobile și motocicletă de epocă în orice stare, fabricație pînă în 1945, telefon 32373. (89209)
- Vînd casă și mobilă str. 85 Infanterie nr. 1848. Informații, str. Tache Ionescu nr. 1692, Șiria, județul Arad. (89208)

SCHIMBURI DE LOCUINȚE

- Schimb apartament, proprietate de stat cu una cameră, confort I, etaj I, cu apartament 2 camere. Informații la telefon 60227, între orele 17-20. (89201)
- Schimb (vînd) casă cu grădină mare în Micălaca, cu apartament bloc 2-3 camere, etajul I, gaze, telefon 22263, orele 16-18. (89240)
- Schimb apartament bloc, proprietate de stat, 2 camere Constanța, cu apartament 2-3 camere Arad. Telefon 31914 Arad — 42910 Constanța. (89118)
- Schimb apartament 3 camere, proprietate personală, cu 2 camere, telefon 69813. (89468)
- Schimb garsonieră confort sporit, proprietate stat, gaz, etajul I, Bloc Z 6 d, cu apartament 2 camere, zonă Gară — Podgoria. Informații, telefon 30050, orele 16-18. (89441)
- Schimb locuință Bacău, pentru Arad. Informații, telefon 931/58343. (7)

ÎNCHIRIERI

- Primesc în gazdă tineri căsătoriți, str. Badea Cîrțan 11. (89457)
- 4 băieți căutăm apartament mobilat, gaz, pentru închiriat, preferabil Fortuna — UTA telefon 44760. (89431)
- Pensionar primesc în gazdă două muncitoare, apartament intrare separată, posibilități și de îngrijire eventual închiriez pentru căsătoriți serioși, str. Mierlei 62, Grădiște, telefon 34187. (89399)
- Primesc un băiat în gazdă, cartierul funcționarilor, telefon 32138. (89203)
- Dau în chirie cameră mobilată, zonă centrală. Informații, telefon 19391. (89237)
- Caut două fete în gazdă, telefon 12905 (89243)
- **Închiriez apartament în casă particulară. Informații, zilnic după amiază, telefon 41860.** (89487)

ANUNȚ

Redacția ziarului „Adevărul" Arad, B-dul Revoluției nr. 81 caută remizieri serioși pentru difuzarea zilnică a abonamentelor în municipiul Arad. Cei interesați sînt invitați la serviciul contabilitate al ziarului.

REDACȚIA

I.A.M.M.B. ARAD

Încadrează:

— 1 șef depozit BOLR,
— 1 tehnician normator,
— 1 economist serviciul aprovizionare.

Concursul va avea loc în data de 14 iunie 1990, ora 10,30, la sediul întreprinderii.

Condițiile de studii și vechime sînt cele prevăzute în Legea 12/1971, iar încadrarea se face conform Legii 57/1974.

Relații suplimentare la biroul PIS, telefon 46929, 42223. (920)

ȘCOALA GENERALĂ AJUTĂTOARE

Angajează conform Decretului 325/1983 un muncitor necalifiicat la bucătărie, un îngrijitor curățenie, și un paznic de noapte.

Informații la telefon 12291 sau la școala de pe str. Căpitan Ignat nr. 10. (926)

OFICIUL JUDEȚEAN PENTRU STUDII PEDOLOGICE ȘI AGROCHIMICE ARAD

Str. Petru Rareș nr. 3 A

Încadrează prin concurs:

— 1 tehnician agronom,
— 1 pedolog.

Informații telefon 30085. (927)

TIPOGRAFIA ARAD

Încadrează:

— turnător metale, categ. 2-5.

Informații la telefon 23577.

OFERTE DE SERVICIU

- Îngrijesc copil la domiciliul meu, de preferință fetiță, zona Mioriței, telefon 64830. (89462)

PIERDERI

- Pierdut certificat de absolvire curs de calificare sudor, seria G nr. 39929, pe numele Filipescu Ioan, eliberat de A.G.M.P. Arad la data de 1 iunie 1988. Declar nul. (89255)
- Pierdut filă CEG A 44 361910, 6370 lei, din 24 ianuarie 1990, aparținînd ACMRIG Oradea. Îl declar nul. (89256)

DIVERSE

FIRMĂ ROMÂNO-GERMANĂ caută spațiu comercial, de 2-4 camere, în zonă centrală, plata în valută sau lei. Telefon 38445. (726)

- Pierdut cîine pekinez maro, cu curelușă roșie, vineri 1 iunie a.c., găsitorului recompensă, telefonați la 16094; 38887. (89517)
- **Închiriez sau cumpăr garsonieră, apartament, casă, spațiu construibil, doresc împrumut bani, termen înțelegere, dobîndă avantajoasă. Ofer garanții, fac angajări munci ușoare, telefon 68425.** (89476)
- Execut reparații la cuptoare electrice, resouri, diferite rezistențe casnice și industriale, telefon 11810. (89148)
- Intelectual, înalt, nefumător, comunicativ, caut doamnă 41-50 ani pentru căsătorie, telefon 15628, între orele 10-13. (89252)
- Bărbat cu situație, fără copii, doresc să cunosc o doamnă prezentabilă în vederea căsătoriei sau prieteniei în vîrstă de 47-55 ani. Informații la telefonul nr. 17524. (89471)

CONDOLEANȚE, ANUNȚURI DE FAMILIE

† Cu profundă durere anunțăm că astăzi, 5 iunie, se împlinesc 6 luni de la moartea fulgerătoare a scumpului nostru soț, tată, fiu și frate
Lt. col. dr. DIMOFTE JORJ.
Dragă Jorj nu te vom uita niciodată. Familia îndurerata. (89144)

Cele mai duioase și minunate amintiri de viață adun într-un pios și îndurerat omagiu, inegalabilului meu partener de viață, avocat EUGEN M. IAS la 6 ani de la cumplit de dureroasă despărțire. Medi. (89018)

Se împlinesc doi ani de cînd m-a părăsit bunul meu soț POPA VICTOR. Eu rog pe bunul Dumnezeu să-i facă somnul lin pe care-l veghez cu lacrimi și suspine. Soția Cristina. (89192)

Trist este mormîntul lui Ioan Moțiu, tristă este și inima celor pe care i-a părăsit pentru totdeauna acum un an lăsîndu-i fără mîngîiere. Soția Florica, fiicele Mirela, Corina și părinții. (89485)

Cu profundă durere anunțăm încetarea din viață în 25 mai 1990, la Reșița a celei care a fost fiică, soție mamă, Zipfl Georgeta, născută Bogdan. Familia îndurerată. (89503)

† Incredibil dar la 5 iunie se împlinesc 4 ani de la pierderea ființei noastre ANI TOMA, născută MOLDOVAN. Cît vom trăi te vom plînge. Fiica ta Oana, soțul Ion, mama, tata, sora Mariana, frate Vasile și Marian. Familia Toma. (89508)

Incredibil de dureroasă este despărțirea de soțul meu drag, Gabi Toth. Mulțumesc tuturor celor care m-au ajutat și l-au condus pe ultimul drum. **Soția Lucia Toth.** (89499)

REDACȚIA ȘI ADMINISTRAȚIA: Arad Bulevardul Revoluției nr. 81. Telefoane: secretariat 13302, administrație și publicitate 19404. Redactor șef: DUMITRU TOMA.

COLECȚIE / ACORD

Comunicat

PRIVIND CONVOCAREA SENATULUI

Biroul executiv al Consiliului Provizoriu de Uniune Națională comunică:

Potrivit articolului 79 din Decretul-lege nr. 92/1990 pentru alegerea Parlamentului și a președintelui României, Senatul se convoacă de drept în prima ședință, în a 20-a zi de la data alegerilor.

Prima ședință a Senatului va avea loc sîmbătă, 9 iunie, ora 9,00, la sala „Omnia" din strada Ministerului nr. 2.

Înregistrarea senatorior se va face la data menționată între orele 8,00-9,00, pe baza certificatelor eliberate de birourile electorale ale circumscripțiilor în care au candidat.

Comunicat

PRIVIND CONVOCAREA ADUNĂRII DEPUTAȚILOR

Biroul executiv al Consiliului Provizoriu de Uniune Națională comunică:

Potrivit articolului 79 din Decretul-lege nr. 92/1990 pentru alegerea Parlamentului și a președintelui României, Adunarea Deputaților se convoacă de drept în prima ședință, în a 20-a zi de la data alegerilor.

Prima ședință a Adunării Deputaților va avea loc sîmbătă, 9 iunie, ora 11,00, la sediul Parlamentului.

Înregistrarea deputaților se va face la data menționată între orele 8,00-10,30, pe baza certificatelor eliberate de birourile electorale ale circumscripțiilor în care au candidat.

Prin Strasbourg în Europa de mîine

Desigur, sînt presante problemele interne cu care se confruntă societatea românească, dar, acum, cînd lucrurile s-au mai liniștit puțin, ar fi bine să ne aruncăm ochii și în ograda vecinilor, mai apropiați sau nu, poate mai învățăm ceva de la ei. Să ne lărgim orizontul înțelegerii lucrurilor dincolo de obăzarele caselor. Să nu ne mai amăgim că știm totul, că putem produce orice (și, din păcate, fiecum), că n-avem nimic de învățat de la alții. Va trebui să pătrundem (nu geografic) în Europa. O parte o poate ofer orașul Strasbourg.

În cadrul perimetrului francez al Europei Occidentale, Strasbourgul este, probabil cel mai „cosmopolit" centru urban; aflîndu-se la confluența a trei granițe (Franța, Elveția, R.F.G.) și foarte aproape de țările Beneluxului „în plin centru al Europei Occidentale", orașul este considerat un fel de capitală a acesteia. Peste tot se poate citi sau auzi formula: „Strasbourg, capitale de l'Europe".

Poziția sa geografică deci, ca și faptul că în decursul istoriei sale a aparținut cînd Franței, cînd Germaniei, iar uneori a fost chiar oraș independent, au făcut posibil, ca — mai cu seamă după ultimul război mondial — Strasbourgul să poată fi considerat, fără a leza vreun orgoliu național, o veritabilă capitală a Europei; de altfel, din punct de vedere al demografiei sale, orașul este eterogen: francezi, germani, elvețieni, belgieni, olandezi, italieni etc. Însă locuitorii orașului preferă să se considere oarecum neutri, numindu-se simplu: alsacieni. Aceste realități locale, la care se adaugă, desigur, și altele, au făcut din Strasbourg un simbol european. Așa se explică faptul că, în urma unor vehemente dezbateri internaționale, aici au fost fixate sediile unor foruri de notorietate mondială precum Consiliul Europei și Parlamentul European. Nu este deloc întîmplător că la 8 mai 1985, cu prilejul aniversării a 40 de ani de la înfrîngerea Germaniei naziste, fostul președinte al S.U.A., Ronald Regan, a ales Strasbourgul pentru a se adresa Europei și în-

IONEL FUNERIU
IOAN IERCAN

(Cont. în pag. a VIII-a)

Scrisoare deschisă

Mulțumim, pe această cale, colegiului de redacție al ziarului „Adevărul" pentru modul profesionist și onest, obiectiv și echilibrat, în care a înțeles să ajute toate partidele politice în desfășurarea campaniei electorale.

Mulțumim de asemenea, tuturor celorlalte publicații apărute în județul Arad care, prin articolele publicate, au contribuit la formarea unei opinii a electoratului în vederea exprimării libere a votului, condiție strict necesară în procesul de democratizare a societății românești.

Nu în ultimul rînd, mulțumim numeroșilor cetățeni care ne-au acordat, odată cu încrederea, votul lor în primele alegeri libere (după aproape o jumătate de secol), pentru o Românie prosperă liniștită și democrată.

Președintele Filialei Arad a Partidului Democrat Agrar din România
Ing. GHEORGHE CHIPER

Adevărul

Cotidian independent al județului Arad

ANUL II | Nr. 128 | Miercuri, 6 iunie 1990 | 8 pagini 1 leu

Conferința de pace de la Paris din 1919-1920

SEMNIFICAȚII (II)

Fenomenele privind noua organizare politică a statelor nu erau întîmplătoare. În contextul evenimentelor, prin eforturile tuturor popoarelor, sătule de politica compromisă a fostelor mari imperii, au impus ca cerință de bază a noii societăți, cea contemporană, **principiul autodeterminării.** A trebuit recunoscut în Rusia, imediat după ce Revoluția socialistă a ieșit victorioasă și a fost apoi recunoscut peste tot, mai ales după ce, pornind de la mișcarea de eliberare a popoarelor și referindu-se în special la situația din imperiul dualist austro-ungar, președintele Thomas Woodrow Wilson a prezentat în fața Congresului S.U.A., la 8 ianuarie 1918 **Cele 14 puncte ale lui Wilson** — după cum au devenit cunoscute, — drept propuneri de pace. Înscriindu-se pe linia preocupării prioritare a președintelui de organizare a păcii în societatea postbelică, principiile wilsoniene prevedeau, între altele: înlăturarea barierelor economice dintre națiuni; reducerea înarmărilor; libertatea mărilor; crearea Ligii Națiunilor etc., unul din punctele cele mai importante reprezentîndu-l **dreptul popoarelor la autodeterminare,** cu referiri concrete la Austro-Ungaria. Urmate imediat de concretizări, referirile arătau, referitor la Austro-Ungaria, necesitatea constituirii în state independente a polonezilor, cehilor și slovacilor, iugoslavilor și rutenilor, iar Transilvania și Bucovina să se unească cu România, la fel ca provinciile italiene cu Italia. Pe aceeași linie se înscrie și **Congresul națiunilor asuprite din Austro-Ungaria,** organizat la Roma în 9—11 aprilie 1918, la care au fost prezenți pe lîngă reprezentanții națiunilor oprimate și cei ai Italiei, Franței, Angliei și S.U.A. Între altele, participanții recunoșteau „necesitatea luptei împotriva opresorilor comuni, pentru ca fiecare popor să înfăptuiască eliberarea sa totală și completa sa unitate națională", monarhia austro-ungară fiind considerată piedica fundamentală în calea

ALEXANDRU ROZ

(Cont. în pag. a VII-a)

Jocul fericit al copiilor, supravegheați cu grijă, constituie un atribut al civilizației.

Foto: AL. MARIANUȚ

Spre o agricultură de piață (II)

Structura agrară, caracterizată prin pondere mare a sectorului socialist (peste 90 la sută din suprafața agricolă) și aplicarea unei politici nestimulatorii au constituit cauzele principale ale situației grave pe care o mostenim în agricultură. Spre exemplificare, în ultimii ani veniturile lunare ale unui cooperator au fost de cinci ori mai mici decît ale unui lucrător din I.A.S., iar pensia unui cooperator a fost de șapte ori mai mică față de un pensionar pe linie de stat.

Și producțiile obținute, vegetale și animaliere, s-au situat mult sub cele realizate de o serie de țări europene. Astfel, la grîu, România a realizat în 1989 o producție medie la hectar de 3 364 kg, în timp ce cu un an înainte R.F.G. realiza 6 838 kg, Franța 6 151 kg, Cehoslovacia 5 283 kg etc. La porumb boabe, față de o producție medie la ha de 2 473 kg știuleți, obținută în țara noastră, Italia a realizat 7 492 kg, R.F.G. 7 481 kg, Franța 7 230 kg, Cehoslovacia 5 300 kg.

În zootehnie, producția medie la lapte pe o vacă furajată a fost în 1989 în unitățile agricole de stat de 2 801 litri, iar în cele cooperatiste de 1 516 litri, situîndu-se cu mult sub nivelul realizat în 1988 în unele țări europene — 6 069 litri în Suedia, 5 832 litri în Olanda, 4 594 litri în R.D.G. etc.

Nivelul scăzut al producțiilor, exportul masiv de produse agricole au condus la gravele consecințe din domeniul aprovizionării populației cu produse agroalimentare.

Agricultura noastră dispune de condiții potențiale pentru producerea aproape în întregime a tuturor produselor necesare asigurării unei aprovizionări și alimentații corespunzătoare a populației. Pentru condițiile țării noastre, consumul fiziologic normal se consideră a fi de circa 3 250 calorii pe zi din care 70 la sută de origine vegetală și 30 la sută de origine animală, ceea ce înseamnă că este necesar să se obțină 24—25 milioane to-

D. GUVERNA

(Cont. în pag. a VII-a)

Doi morți, patru grav răniți și ce urmează...

Luni dimineața, ora 2,30. Autoturismul 2-HG-3347 rulează cu mare viteză dinspre Frumușeni spre Fintînele. Apare un pod. Șoferul nu mai nimerește printre balustrade; mașina se izbește violent de capătul podului. Cei opt ocupanți ai autoturismului sînt literalmente împrăștiați. Un alt autoturism în trecere (nu-i cunoaștem numărul și nici numele șoferului) ia doi accidentați grav și-i transportă la Spitalul județean.

— Domnule căpitan Ioan Precup, dumneavoastră ați fost cel care ați cercetat acest caz. Vă rugăm...

— La locul accidentului l-am găsit pe cel care conducea mașina. Se numește Marius Roman, din Fintînele nr. 218, muncitor necalificat la C.P.A.D.M. Arad, 21 ani. Mi-a declarat că nu posedă permis de conducere, că a plecat, în jurul orei 24, împreună cu fratele său și încă trei prieteni la balul din Frumușeni. A băut, zice el, două sticle de bere, după care a luat în mașină încă șapte persoane și a plecat spre Arad. Ce s-a întîmplat se știe. Lipsa de îndemînare și experiență, dublate de... bere și-au spus cuvîntul...

Bilanțul este dintre cele mai tragice. Ribana Lingurar, de 15 ani, Arad, strada Ștefan cel Mare, bloc 10, sc. A, ap. 10 — decedată pe loc, Nicolae Zup, de 17 ani, din Sighetul Marmației, muncitor zilier la I.A.S. Fintînele — decedat, Viszl Mihai, 17 ani, din Fintînele — grav accidentat, Rita Buzdugan, 17 ani, Arad, strada Vîntului nr. 22 — grav accidentată, Maria Chindiș, 18 ani, Arad, strada Ștan Dragu nr. 13 — grav accidentată, Viorel Roman, 19 ani, Fintînele nr. 288 — grav accidentat. Au scăpat ca prin minune Marius Roman (șoferul improvizat) și Alexandru Mitran, 18 ani, din Fintînele.

— Cine este proprietarul autoturismului?

— Încă nu știm. L-a lăsat

T. PETRUȚI

(Cont. în pag. a VII-a)

Zvonul

„Se zice că...", „Ai auzit...?", „Cică..." De cite ori, în ultima vreme, după salutul de rigoare, ne-am început cu aceste cuvinte conversația cu o cunoștință întîlnită pe stradă, cu colegii, vecinii sau membrii familiei? Sînt cuvintele consacrate pentru începerea transmiterii unui zvon. Dacă zvonul a fost auzit în aceeași variantă sau în altele asemănătoare și de persoana sau persoanele cu care discutăm, considerăm că avem deja „certitudinea adevărului". Că zvonul este neverificat, nu se mai interesează. Dacă cineva își permite să-și manifeste îndoiala asupra lui îl interpelăm cu severitate: „Ce ești Toma necredinciosul? Am auzit și de la cutare și de la cutare... Cum să nu fie adevărat?" Eventual, mai „înflorim" puțin lucrurile, să creadă în „adevărul" nostru și cel care mai stă să cugete. O facem cu nevinovăție, aproape fără să ne dăm seama. Pe „filiera" transmiterii zvonului, „floricele" mai sînt adăugate și de alții, că doar oameni sîntem cu toții. Și așa, văzînd cu ochii, „țînțarul" se transformă în „armăsar".

Printre alte condiții de răspîndire a zvonurilor, cercetătorii în psihologie socială „incriminează" criza de încredere și absența informațiilor oficiale. Criza de încredere se păstrează încă în societatea noastră, mințită sistematic timp de aproape jumătate de veac. Cea mai evidentă formă de manifestare a acesteia? Amintiți-vă cîteva aserțiuni ale opiniei publice, după Revoluție: „Presa este manipulată!", „Televiziunea nu este liberă, este și ea manipulată!", sau întrebări adresate ziariștilor: „Voi de cine depindeți?", „Chiar sînteți liberi să scrieți despre asta?", „Chiar puteți să spuneți adevărul în acest domeniu?". În aceste condiții, informațiile oficiale cărora mijloacele de informare în masă le acordă un spațiu amplu, nu sînt nici ele crezute, sau sînt crezute parțial. Ar fi de dorit ca și zvonurile să se „bucure" de același „tratament". Măcar atît.

În orice caz, opinia publică arădeană s-a putut convinge de faptul că ziarul nostru se străduiește să o informeze cu corectitudine asupra tuturor problemelor de interes general. Și ne propunem ca și în continuare, prin articolele noastre, să contribuim la „dezamorsarea" zvonurilor de orice natură ar fi ele. Pentru că zvonurile nu numai că apar în condiții de criză, dar pot conduce la agravarea ei. Așa încît informarea corectă a fiecărnia este mai de dorit decît colportarea unor mesaje începînd cu „Se zice că..."

CRISTINA ALECU

Actualitatea cotidiană

• Pînă la această dată, Direcția financiară a județului Arad a eliberat un număr de 154 autorizații de funcționare a unor întreprinderi mici și asociații cu scop lucrativ private. Dintre aceste, majoritatea sînt unități de alimentație publică, printre cele recent înființate numărîndu-se unitatea de tip gospodina „Duo" din strada Meținanu, proprietate a domnilor Gheorghe Giura și Ioan Plejușcă.

• Numai săptămîna aceasta, la Palatul copiilor din Arad mai poate fi vizionată expoziția de artă plastică județeană „Universul copilăriei", vernisată cu prilejul zilei de 1 Iunie. Expoziția cuprinde cele mai frumoase desene, picturi, creații textile și de ceramică ale membrilor cercurilor de artă plastică existente la Palatul copiilor din municipiul Arad și în celelalte centre de activitate extrașcolară din județ.

• Studioul de televiziune Arad, vă invită azi, 6 iunie 1990, ora 17, la Teatrul de stat Arad, unde va avea loc finala concursului „Miss TVA '90".

• În perioada 7—10 iunie a.c. la Muzeul județean Arad se desfășoară Sesiunea națională de comunicări științifice privind cercetările arheologice pe anul 1989, organizată de Direcția muzeelor și colecțiilor din cadrul Ministerului Culturii, în colaborare cu Muzeul județean Arad. La sesiune participă invitați din partea muzeelor, instituțiilor de cercetare istorică și universităților din țară, precum și istorici de peste hotare.

• Oficiul județean de turism Arad anunță că azi, 6 iunie a.c., distribuie valută (forinți) pentru cei înscriși la numerele 1 191—1 260; joi, 7 iunie pentru numerele 1 261—1 320, urmînd ca vineri, 8 iunie, să se prezinte persoanele cu numerele cuprinse între 1321—1400.

• 220 tineri din județul Arad petrec în această perioadă o frumoasă mini-vacanță de 3 zile la Costinești, organizată de Compania autonomă de turism pentru tineret, filiala Arad. Este vorba, în continuare, de tinerii iubitori de mare și munte, la prețuri convenabile, bilete de odihnă în stațiunile tineretului din țară.

Din colțul peluzei

Ce-i de făcut?

Gonit de marele eveniment sportiv al anului — turneul final al Campionatului Mondial de fotbal — campionatul Diviziei B se încheie azi. Se știu cîștigătorii, aproape că știm și cine retrogradează, dar echipele noastre nu intră în niciuna dintre categorii. Adică, Aradul nu rămîne corigent, dar nici nu primește premiul întîi. Se situează în pluton, cu toate trei echipele. Și plutonul înseamnă, cu mici plusuri sau minusuri, mediocritate. De ce neapărat mediocritate? Să lăsăm locurile din clasament deoparte și să ne gîndim cîte victorii au obținut echipele noastre în deplasare în 17 jocuri. Vom vedea că, pînă la urmă, Vagonul, outsideră, a reușit trei succese, dar a și pierdut multe puncte acasă. UTA? O singură victorie!

Dar nu e timp de analize și nici de demonstrații — toată lumea este de acord că fotbalul nostru se zbate, de ani de zile în pragul anonimatului. Ce e de făcut? Iată întrebarea care trebuie să ne fărmînte și pe care nu o putem lăsa fără încercare de răspuns, chiar dacă vom fi asaltați de meciurile de la „Coppa del Mondo". Mondialele vor trece ca gîndul, dar boala fotbalului arădean nu va dispărea de la sine.

În ce ne privește credem că Aradul va trebui să „înfieze" o echipă și să investească în ea, fiindcă a trecut (și încă de cînd!) vremea echipelor sindicaliste. O întreprindere e prea puțin pentru un fotbal competitiv, trei echipe sînt prea multe pentru posibilitățile Aradului. Aceasta este realitatea și numai cine este prea pătimaș sau necunoscător o poate ignora.

Și fiindcă nu este timp de pierdut invităm oamenii de fotbal — conducători ai mișcării sportive, ai cluburilor, antrenori, jucători, suporteri, pe oricine gîndește asupra fotbalului să vină cu soluții, să ne scrie, urmînd ca ideile cele mai interesante și mai realiste să le facem publice. În paralel însă, considerăm potrivit ca factorii răspunzători de sport să organizeze ei înșiși dezbateri și să treacă imediat la acțiune. Nu de alta, dar ca mîine vor reîncepe pregătirile pentru noul campionat și, dacă nu vom face nimic, la anul vom constata aceleași slăbiciuni și aceleași neîmpliniri. Deci, să vedem ce-i de făcut și, mai ales, cu ce începem!

TRISTAN MIHUȚA

Lupte libere

Recent, s-a desfășurat la Iași, finala Campionatului național de lupte libere (individual), la categoria tineret (18—20 ani). La această competiție — pe lîngă cei mai valoroși luptători din țară — au participat și tinerii sportivi din cadrul secției de lupte libere a CSM Vagonul Arad (antrenori: Petre Păcurar și Ioan Grosu). Cu acest prilej luptătorii „vagonari" au obținut succese deosebite.

Astfel, la categoria 90 kg. tînărul Dorel Dolga, înfruntînd o concurență destul de numeroasă (20 de participanți la această categorie de greutate), după o serie de victorii, în mare parte înainte de limită, a obținut medalia de aur și titlul de campion al țării la categoria respectivă. În finală, Dolga a învins prin tuș pe Vasile Anghel de la Nicolina Iași.

În cadrul competiției un rezultat deosebit a realizat și tînărul luptător arădean Costel Băietu, care la categoria 100 kg s-a situat pe locul doi, obținînd medalia de argint.

L-am întîlnit pe Dorel Dolga făcîndu-și bagajul. Este gata de drum, fiind invitat la un mare turneu de lupte libere în Grecia. El ne-a declarat următoarele:

— Finala de la Campionatul național a însemnat pentru mine un drum greu, a trebuit să cîștig 7 întîlniri pînă să ajung să lupt pentru titlu, cu ieșeanul Anghel, fost medaliat cu aur în anul trecut la aceeași categorie de greutate. Acum mă pregătesc — sub îndrumarea antrenorilor mei — cu toate forțele, pentru a participa la turneul din Grecia și la viitoarele competiții interne și internaționale.

Menționăm că valorosul sportiv de la Vagonul la categoriile: cadeți, juniori și acum tineret, a obținut în fiecare an medalia care strălucește cel mai frumos — aurul.

V. GRĂDINARU

Meci internațional de handbal

Joi, 7 iunie, ora 17, la Sala sporturilor, va avea loc meciul amical internațional de handbal STRUNGUL ARAD — DUNAUJVAROS (UNGARIA).

„Coppa del Mondo - Italia '90"

S-a intrat în linie dreaptă!

• Antrenorul reprezentativei de fotbal a Angliei, Bobby Robson, a declarat că pentru el meciurile amicale din preajma turneului final al Campionatului mondial, pe care multe echipe calificate le susțin în aceste zile, nu au nici o semnificație, rezultatele înregistrate neputînd da nici o indicație precisă asupra potențialului real al formațiilor respective. Referindu-se la partida Italia—Grecia, încheiată cu scorul de 0-0, Robson a spus: „În ciuda acestei evoluții neconcludente, italienii rămîn adversari extrem de dificili, întrucît nu-i niciodată simplu să înscrii în poarta unei echipe cu o asemenea apărare. În același timp, atacanții peninsulari pot oricînd să surprindă. Dacă se va găsi formula ideală, ca în 1982, Italia poate merge pînă la capăt din nou".

În ce privește Anglia, după meciul egal (1-1) cu Tunisia, Bobby Robson s-a mărginit să afirme că în scurt timp, se va decide asupra formației cu care va debuta la „Coppa del Mondo", împotriva Irlandei.

• În cantonamentul de la Maiano Riviera, din apropiere de Udine, unde se află echipa Spaniei, domnește calmul, transmit din Italia corespondenții agențiilor internaționale de presă, mai ales după victoria asupra Iugoslaviei (scor 1-0). „Ne concentrăm acum exclusiv asupra partidei cu Uruguayul, pe care o considerăm de multă vreme capitală pentru noi în acest turneu", a declarat directorul tehnic, Luis Suarez. Echipa este deja cristalizată, prevăzîndu-se meciuri paralele, ale titularilor și ale rezervelor.

• Cu cîteva zile înaintea debutului la turneul final al Campionatului mondial de fotbal, responsabilii echipei Italiei manifestă o oarecare îngrijorare față de ineficacitatea atacului, vădită în jocul amical cu Grecia, dar și în alte partide, reamintindu-se că în 7 meciuri amicale inter-țări nu au fost înscrise decît 2 goluri — unul cu Algeria (autor Aldo Serena, în prezent rezervă) și altul cu Elveția (Luigi de Agostini).

Sînt probleme, scriu comentatorii, și cu formula de atac, alăturarea Vialli-Schillaci, nefiind defel convingătoare, astfel încît se aude din ce în ce mai des pomenit numele lui Andrea Carnevale, fără a fi uitat și „interistul" Aldo Serena.

• Și echipa Emiratelor Arabe Unite a sosit în Italia, prelungindu-și cantonamentul prevăzut, la Hotel „Molino Rosso" din Imola, în apropiere de Bologna. Lotul a fost pus sub conducerea antrenorului secund Maurizio Santana, „principalul", Carlos Alberto Parreira, fiind așteptat să ajungă în Italia săptămîna viitoare.

În privința premiilor promise jucătorilor nu s-a putut afla nimic, dar ziariștii acreditați la „Coppa del Mondo" speculează că ar fi vorba de sume impresionante, ținîndu-se seama de faptul că recompensa pentru calificare la turneul final a fost, pentru fiecare jucător, un automobil „Mercedes" de ultimul tip.

Grupaj realizat de
TRISTAN MIHUȚA

Baschet

Recent au avut loc fazele de zonă ale campionatului național de juniori II și III la baschet. Echipele arădene au evoluat, în general, bine, două dintre ele reușind calificarea pentru turneul final. Astfel, la Arad, echipa de junioare II a C.S.Ș. Arad (pregătită de prof. G. Wünsch) a ocupat primul loc în clasament, întrecînd pe C.S.Ș. Tg. Mureș cu 69-49 și pe C.S.Ș. Mediaș cu 89-67, obținînd dreptul de a juca în turneul final, împreună cu formația din Mediaș, învingătoare cu 64-48 asupra echipei din Tg. Mureș. La Timișoara, la aceeași categorie de vîrstă, C.S.Ș. Olimpia Arad ratează calificarea, obținînd o victorie la C.S.Ș. Timișoara, dar pierde meciul cu C.S.Ș. I Oradea, cîștigătoarea zonei.

În schimb, formația de juniori III a C.S.Ș. Arad, prezentă la zona de la Deva, obține calificarea pentru turneul final, realizînd rezultatele: C.S.Ș. Arad cu C.S.Ș. Oradea 63-67, cu C.S.Ș. Tg. Mureș 44-16 și cu C.S.Ș. Deva 66-61. Din această zonă s-au calificat echipele din Deva și Arad. În echipa arădeană au evoluat: Ștefan Pajtek, Mihai Spier, Victor Chebeleu, Mihnea Bejat, Andrei Malușinsky, Laurențiu Bochiș, Zamfir Bârna, Claudiu Rănescu, Dominic Adamovici.

C. ALEX.

Box — O medalie de aur și una de bronz

Recent, în Capitală, s-au disputat finalele campionatului național de box pentru juniori. Iată că după 10 ani, un boxer arădean cucerește centura de campion al țării. Este vorba de Florin Colompar, de la CSM Vagonul Arad (elev la Liceul Aurel Vlaicu), de a cărui pregătire se ocupă prof. Gh. Enculescu și Vasile Vancea și care la juniori II, în cadrul categoriei semimijlocie l-a învins la puncte, în finală, pe Marian Cornea (Voința București).

Tînărul Florin Colompar (15 ani) face parte din Centrul olimpic de pregătire de la Galați și a participat anul acesta la un turneu în Spania, fiind titularizat pentru meciurile cu selecționatele Greciei și Franței din acest an.

Un alt boxer arădean, Florin Delamarian, de la Motorul Arad a obținut la „naționale" o medalie de bronz. Iată, deci, rezultate promițătoare, menite să propulseze boxul arădean pe arena internă și internațională.

C. ALEX.

Campionatul județean „Onoare"

Rezultatele etapei a 37-a: Curtici — Vînători 4-2, Beliu — Vinga (fără joc) 0-3, Macea — Gloria Arad 4-2, Nădlac — Pielarul 5-0, Pîncota — Sebiș 3-1, Dorobanți — Șofronea 4-1, Felnac — Pecica 4-6, Metalul Ineu — CFR Arad 1-2, Zădăreni — Victoria Ineu 2-2, Hălmagiu — ISD Olimpia (fără joc) 0-3.

Comisia județeană de fotbal Arad comunică: Clasamentul Campionatului județean de fotbal categoria „Onoare", se va da publicității, după judecarea contestațiilor depuse de mai multe asociații sportive din cadrul județului.

PUBLICITATE • ADEVĂRUL • PUBLICITATE

ANUNȚ

Redacția ziarului „Adevărul" Arad, B-dul Revoluției nr. 81 caută remizieri serioși pentru difuzarea zilnică a abonamentelor în municipiul Arad. Cei interesați sînt invitați la serviciul contabilitate al ziarului.

REDACȚIA

ÎNTREPRINDEREA AVICOLĂ DE STAT ARAD

Calea Zimandului nr. 5

încadrează urgent:

— 10 mecanici auto, categoria 2—6;
— 5 mecanici agricoli;
— 10 femei muncitoare necalificate — jumulit găște;
— 10 mecanici întreținere utilaje hală;
— 5 tractoriști IFRON (FIH).

(922)

AUTOBAZA NR. 2 ARAD

Str. Șiriei 19/a

angajează:
— șoferi gradele C și E;
— mecanici auto, categoria V—VI;
— un primitor-distribuitor (bărbat).

(914)

I.A.C.I.M. BRAȘOV — S.U.T. ARAD

Calea 6 Vînători nr. 55/A

încadrează următoarele categorii de personal:
— șoferi, categoriile B, C, D, E;
— mecanici auto.

Încadrarea se face conform Legii nr. 12/1971 și nr. 57/1974.

Relații suplimentare la telefon 43580.

(911)

I.J.T.L. ARAD

cu sediul în Calea Victoriei nr. 35—37

încadrează:
— paznici;
— lăcătuși;
— mecanici auto;
— încasator bilete și electricieni pentru Ghioroc;
— șef birou contabilitate;
— șef birou plan.

Pentru ocuparea posturilor de șef birou se va organiza concurs în data de 20 iunie 1990, ora 10. Informații suplimentare la biroul PIRA și la telefon 21912, 21995.

(910)

ÎNTREPRINDEREA DE MAȘINI UNELTE ARAD

încadrează în muncă următoarele categorii de personal:
— 10 strungari, categ. 2—6;
— 5 frezori, categ. 2—6;
— 3 debitatori, categ. 1—3;
— 2 sudori, categ. 1—6;
— 10 macaragii, categ. 1—4;
— 3 șefi manevră;
— 1 manevrant;
— 1 șef echipă C.F.U.;
— 1 mecanic ajutor L.D.H.;
— 2 motostivuitoriști;
— 20 necalificați.

Încadrarea se face cu respectarea prevederilor Legii nr. 12/1971 și a Legii nr. 57/1974.

Informații suplimentare zilnic, la serviciul personal al întreprinderii.

(913)

I.T.A. ARAD AUTOBAZA NR. 1 ARAD

Str. O. Terezia nr. 95

încadrează urgent:
— mecanici auto;
— conducători auto, categorii de autovehicul C, D, E.

(921)

BAZA DE APROVIZIONARE TEHNICO-MATERIALĂ ARAD

cu sediul în Arad, Calea Aurel Vlaicu nr. 41—43

încadrează de urgență:
— portari;
— mașiniști pod rulant.

(923)

ÎNTREPRINDEREA DE VINIFICAȚIE ȘI PRODUSE SPIRTOASE ARAD

Calea Timișorii nr. 30

angajează de urgență:
— pivnicieri;
— lăcătuș mecanic auto;

Încadrarea conform Legii 57/1974.

909)

ÎNTREPRINDEREA MECANICĂ PENTRU AGRICULTURĂ ARAD

Str. Steagului nr. 1 Arad

organizează concurs pentru ocuparea următoarelor posturi:

— contabil șef;
— ingineri (specialitatea tratamente termice T.M.C. Mec. agricolă);
— economist;
— analist programator (programare minicalculator).

De asemenea angajează:
— dactilografă;
— facturistă;
— macaragiști pentru atelierul turnătorie.

(916)

BAZA JUDEȚEANĂ DE APROVIZIONARE TEHNICO-MATERIALĂ ARAD

Str. Cîmpul Liniștei nr. 1

angajează:

— tehnician PM-PSI — salar 2 425—3 560;
— economist — 2 965—4 390;
— merceolog — 2 225—3 175;
— gestionar materiale — 2 965—3 560;
— lucr. comercial — 2 140—2 810;
— manevranți — 2 405—2 483;
— muncitori necalificați — 2 102—2 219;
— zidar — 2 219—2 981.

Angajarea conform Legii nr. 12/1971 și Legea nr. 57/74.

Relații suplimentare la telefon 47070, interior 43.

912)

I.P.L. PÎNCOTA

organizează concurs pentru ocuparea următoarelor posturi: contabil șef pe întreprindere; 3 economiști sau contabili; 2 contabili șefi secție; un jurist pe perioadă determinată; un economist pentru C.F.I.

Concursul are loc în data de 18 iunie 1990.

Condiții de studii și vechime conform Legii nr. 12/1971.

Informații suplimentare la biroul S.P.I. al unității, telefon 34805, interior 150.

(899)

ÎNTREPRINDEREA DE MORĂRIT ȘI PANIFICAȚIE ARAD

angajează de urgență: lucrători comerciali; zidar-șamotor; zugrav; frigotehnist; electricieni; instalator sanitar; lăcătuș; tinichigiu; tîmplar; morari; muncitori necalificați (bărbați).

Informații suplimentare la sediul întreprinderii, biroul personal, Calea A. Vlaicu nr. 274.

(901)

COMPLEX LEGUME FRUCTE CHIȘINEU CRIȘ

angajează pentru secția de conserve, semiconserve Chișineu Criș, un frigotehnist și un fochist pentru cazane de presiune medie.

Pentru secția de conserve, semiconserve Sîntana un fochist pentru cazane de presiune medie.

Angajarea se face conform legilor în vigoare.

Informații suplimentare se pot obține la telefoanele 960/20453 și 966/33809.

(843)

COOPERATIVA DE CONSUM CURTICI

angajează:

— 2 frizeri;
— 2 reparații încălțăminte;
— 2 zidari;
— 1 instalator întreținere sanitare cu atestare de fochist;
— 1 depanator Radio T.V.

(917)

COMBINATUL DE PRELUCRARE A LEMNULUI ARAD

Calea Aurel Vlaicu nr. 14

Angajează de urgență următoarele categorii de personal:

— telefoniste calificate pentru centrala telefonică a CPL Arad,
— tîmplari și muncitori necalificați.

Încadrarea se va face conform Legii 12/1971.

Relații suplimentare la telefon 47905, interior 262. (856)

I.A.D.T.I.C.P. BUCUREȘTI, AUTOBAZA 4 CRAIOVA

Coloana 5 Timișoara

Angajează pentru punctul de lucru C.I.Ch. Arad — Vladimirescu următorul personal muncitor:
— conducători auto, categ. B, C, D, E,
— mecanic auto,
— electricieni auto.

Informații suplimentare la biroul personal C.I.Ch. Arad.

(864)

mica publicitate

ANIVERSĂRI

17 dintre cei mai frumoși boboci de trandafiri albi pentru Adryana Fițiu, din Apateu, multă fericire și un călduros „La mulți ani!" cu sinceritate prietenii.)8599)

Cu ocazia pensionării îi urăm domnului Ban Gheorghe, multă sănătate, Colectivul de muncitori de la S.M.A. Chișineu Criș. (89292)

Azi, 6 iunie, gingașa floare a vieții își deschide cea de-a 16-a petală pentru tine scumpa mea fetiță Adriana, tăticul tău îți dorește o copilărie fericită, multe succese, sănătate și „La mulți ani!". Bugaru Adrian — Vărădia. (1)

VÎNZĂRI — CUMPĂRĂRI

• Vînd video Akai cu casete, telefon 38522. (89322) • Vînd atelier tinichigerie și secerătoare, comuna Șag, str. II, nr. 9, județul Timiș, telefon 248. (89316) • Vînd casă cu etaj sau schimb cu bloc cu două camere, prefer Vlaicu, Bagdazar nr. 43, Aradul Nou. (89293) • Vînd rochie mireasă din mătase cu broderie, mărimea 44, telefon 36811. (89286) • Vînd bibliotecă, dulap cu 3 uși și LNG, nou, telefon 16936. (89285) • **Vînd Dacia 500 în garanție, modernizată de culoare albă, telefon 16716, zilnic între orele 18—20.** (89284) • Cumpăr televizor color, telefon 69393. (89279) • Vînd urgent apartament, 3 camere, parter, gaze, zona Vlaicu, telefon 41561, după ora 18. (89278) • Vînd casă, comuna Zimandul Nou, nr. 385, pe șosea națională, preț convenabil. (89269) • Vînd videorecorder Sharp cu telecomandă, casete înregistrate, discuri muzică, telefon 60972, după ora 18. (89266) • Vînd radiocasetofon dublu casetă, Trident, import, str. Avrig, bloc 2, ap. 10. (89264) • Vînd mașină tricotat pat dublu cu cartelă „Singer", cărucior landou. Informații, orele 17—20, telefon 37592. (89263) • Vînd apartament, 3 camere, decomandate, confort I, bloc Y 9 B, scara B, ap. 1. Informații, telefon 41809, zilnic, între orele 17—20. (89261) • Vînd Volkswagen 1300, stare bună, telefon 64033. (1) • Vînd apartament, 3 camere, confort I, parter. Informații, telefon 63710, după ora 16. (89581) • Vînd congelator 300 l, mașină de cusut Singer mare, str. Reformei nr. 8, Vladimirescu. (89579) • Vînd televizor alb-negru, stare perfectă, telefon 30537. (89549) • Vînd apartament, 4 camere, bloc 222, scara B, etajul I, ap. 4, Micălaca, telefon 64957. (89548) • Vînd motor Jupiter 3, stare perfectă, str. Caisului nr. 7, Bujac, telefon 64957. (89548) • Vînd Dacia 1310 breack, rulați 16 000 km, telefon 63661. (89546) • Cumpăr apartament, 2—3 camere, confort I, telefon 23692. (89465) • Vînd Peugeot 505 GR 2000 cc, fabricație 1984, telefon 18482, după ora 16. (83581) • Vînd mașină Fiat 131, str. Măgurei 18, Bujac. (89551) • Vînd Skoda MB 1000, Engels nr. 47, telefon 15791. (89555) • Vînd Trabant 601 S, an de fabricație 1984, în stare foarte bună. Informații, după ora 16, telefon 43342. (89564) • Cumpăr garsonieră, oferte la telefon 40524. (89568) • Vînd dormitor, șifragerie,

(Cont. în pag. IV-a)

O îndeletnicire rentabilă: creşterea viermilor de mătase

Celor preocupaţi de creşterea viermilor de mătase — o activitate deosebit de rentabilă, oferind posibilitatea unor cîştiguri însemnate într-un timp relativ scurt — sîntem în măsură să le oferim astăzi o informaţie care, cu siguranţă, îi interesează. Este vorba de faptul că întreprinderea pentru achiziţionarea şi preindustrializarea materiilor prime de origine animală (D.C.A.) Arad, cu sediul în Calea Bordogului nr. 12, pune la dispoziţia crescătorilor de viermi de mătase sămînţă producţie Coreea ca şi materialele necesare pentru creşterea viermilor de mătase.

Preţurile de achiziţie sînt deosebit de avantajoase. Astfel: pentru un kilogram gogoşi verde, calitatea I, preţul este de 250 lei, iar pentru un kilogram calitatea a II-a de 200 lei.

I.J.T.I. ARAD

cu sediul în Calea Victoriei nr. 35—37

organizează concurs în data de 17 iunie 1990 pentru ocuparea postului de consilier juridic.

Informaţii suplimentare la Biroul PIRA şi la telefon 21912.

(940)

TRANSILVANIA TURIST TRANSPORT ARAD

Întreprinderea particulară de turism, vă oferă excursii individuale sau în grup în: R.S.F.J. — plecarea în fiecare marţi şi vineri, ora 4 din Arad; Turcia — în perioada 23—26 iunie 1990.

Preţul de cost pentru o persoană este de 250 lei şi 40 dinari pentru R.S.F.I. şi 30 DM şi 4 900 lei pentru Turcia.

Înscrierile se fac anticipat la telefon 46996.

(995)

AGENŢIE NOUĂ — RUTE TURISTICE NOI

Agenţia de export-import şi turism „FLORIA" organizează excursii pe ruta: Arad — Constanţa — Varna — Istambul şi retur, cu asigurarea cazării şi mesei pentru două zile în Turcia, o zi în Bulgaria şi trei zile pe litoral. Costul excursiei: 3 667 lei şi 25 DM. Datele de plecare: 10 iunie, 17 iunie şi 24 iunie. Transportul pînă la Constanţa şi retur cu trenul, iar pe restul rutei cu autocarul.

Agenţia organizează excursii de o zi în Bulgaria, cu 3 zile de sejur pe litoralul românesc. Transportul cu trenul şi autocarul. Datele de plecare: 18 şi 25 iunie. Costul excursiei: 1 734 lei. Se asigură 6 Iava de persoană.

Informaţii suplimentare şi înscrieri la sediul Agenţiei str. Horia nr. 8 (fost hotel U.C.A.) şi la telefon 19993 sau 33370.

(X)

ANUNŢ

ÎNTREPRINDEREA JUDEŢEANĂ DE GOSPODĂRIE COMUNALĂ ŞI LOCATIVĂ ARAD

Str. Bucura nr. 2—4, telefon 34790

încadrează de urgenţă următorul personal:

— fochişti puncte termice;
— instalatori de încălzire centrală;
— electricieni pentru ascensoare;
— zidari;
— dulgheri;
— încărcători descărcători pentru aprovizionare;
— muncitori necalificaţi, sezonieri pentru activitatea din ştrand;
— salvamar;
— 4 conducători auto pentru Salubritate;
— 3 lăcătuşi mecanic auto;
— 1 electrician auto.

Informaţii suplimentare la Serviciul personal al întreprinderii, zilnic între orele 8—11.

DEPOZITUL DE ARMĂSARI ARAD

încadrează de urgenţă economist sau contabil pentru postul de responsabil economic de complex.

Încadrarea se face conform Legii 12/1971.

Informaţii suplimentare la telefon 43525.

(930)

I.C.R.A. ARAD

Str. Episcopiei nr. 32

încadrează un lucrător comercial pentru biroul administrativ.

Încadrarea se va face conform Legii 12/1971 şi a Legii 57/1974.

Informaţii suplimentare la sediul întreprinderii şi la telefon 19955, interior 19.

(929)

ANUNŢ

Preşedinţii C.P.U.N.-urilor din localităţile judeţului sînt convocaţi pentru sesiunea C.P.U.N, ce va avea loc în data de 8 iunie 1990, ora 10, în sala mare a Primăriei judeţului.

(948)

BIROUL EXECUTIV

ÎNTREPRINDEREA ANTREPRIZĂ DE MONTAJ ŞI SERVICE AUTOMATIZĂRI ŞI TELECOMUNICAŢII BUCUREŞTI (IAMSAT) BRIGADA 9 ARAD

cu sediul în Arad, Micălaca, bloc 301, sc. G, parter

încadrează:

— un şofer cu gradele B şi C;
— trei muncitori necalificaţi cu atribuţiuni de pază;
— trei electricieni, categoria 3—4.

Condiţii de încadrare conform Legii 12/71.

Informaţii suplimentare telefon 62676 sau la sediul Brigăzii.

(928)

ÎNTREPRINDEREA EXPORT VIN ARAD
Str. Călugăreni nr. 1/A

încadrează prin concurs următoarele categorii de personal:

— secretară-dactilografă;
— gestionar crama Şiria — domiciliul în zonă;
— 2 electricieni (cat. 3—5) pentru secţia Şofronea;
— fochist gaze naturale — pentru secţia Şofronea.

Informaţii telefon 30446.

(941)

ÎNTREPRINDEREA SPIRT DROJDIE ARAD

Calea Aurel Vlaicu nr. 274

încadrează urgent:

— 10 lucrători comerciali pentru magaziile ambalaje şi melasă;
— un mecanic auto, categoriile 4—6;
— un electrician auto, categoriile 2—4.

Încadrarea se face conform Legii nr. 12/1971 şi Legii nr. 57/1974.

(938)

PRIMĂRIA COMUNEI ZIMANDU NOU

ANUNŢĂ:

Începînd cu data de 9 iunie 1990 (sîmbătă) se va da în folosinţă Piaţa comunală cu următorul program de funcţionare:

— zilnic pentru comercializarea produselor agroalimentare;
— în zilele de sîmbătă cu caracter de tîrg.

(942)

ÎNTREPRINDEREA DE CEASURI „VICTORIA" ARAD

Str. Mărăşeşti nr. 46

încadrează:

— controlori poartă (bărbaţi);
— îngrijitor curte (bărbat).

Încadrarea se face conform legii în vigoare.

Informaţii suplimentare la telefon nr. 37470, int. 150.

(943)

ÎNTREPRINDEREA JUDEŢEANĂ DE PRODUCŢIE INDUSTRIALĂ ŞI PRESTĂRI SERVICII ARAD

Str. Gh. Lazăr nr. 20

încadrează:

— şef serviciu A.D.T.;
— contabili;
— tîmplari (bărbaţi);
— lăcătuşi formatori;
— muncitori necalificaţi (cu atribuţiuni de pază).

Încadrările se fac conform Legii nr. 57/1974 şi a Legii nr. 12/1971.

(947)

ŞCOALA CU CLASELE I—VIII, NR. 8 ARAD, str. Mestecăniş nr. 7—13, angajează un paznic de noapte.

Informaţii la telefon 42720 sau la sediul şcolii.

(944)

(Urmare din pag. a III-a)

bucătărie, corpuri suspendate, 2 recamiere, 2 paturi, 2 măsuţe, candelabre, ladă aşternut, Alfa, bloc 27, ap. 1. (89569) • Cumpăr garsonieră cu preluare în rate, gaze, exclus Alfa, între orele 18—20, telefon 36642. (89572) • Vînd doi cai tineri şi straf. Informaţii, Vinga nr. 190, familia Lenarth Mihai şi una junincă de un an. (89575) • Vînd convenabil antenă parabolică complect, str. Gh. Stoica nr. 22. (89576) • Vînd casă cu grădină, str. Bîrsei nr. 33. (89580) • Cumpăr autoturism Oltcit, nou sau C.E.G. cu ridicare imediată, telefon 41575, după ora 16. (89582) • Vînd 10 familii de albine dadant, bune pentru producţie, telefon 44559, după ora 20. (89587) • Vînd Cromatic 02, în lei sau valută vest, telefon 36292. (89590) • Vînd C.E.G. Dacia 1300, din septembrie 1987. Informaţii la telefon 12797. (89593) • Vînd urgent Dacia 1310, str. Plopilor nr. 18, orele 16—23, telefon 48841. (89594) • **Vînd maşină vată din zahăr, curent electric, preţ convenabil, magnetofon Mayak, Lipova, 30 Decembrie 11 H.** (89597) • Vînd magnetofon Akwi GX-4000 D, pat ţarc şi umblătoare de copil, după ora 10, telefon 61680. (89327) • Vînd rochie mireasă, dantelă, import, mărimea 44—46, Sebiş, str. Păcii nr. 11 (2) • Vînd urgent Trabant 601, cu piese de schimb, an fabricaţie 1981, str. Fagului nr. 26, Gai. (89538) • Vînd pendulă şi televizor color pe valută, Ford Granada, cu transmisie nouă, capacitatea 2000 cmc, telefon 15271. (89539) • **Vînd parabolică japoneză, nouă, cu telecomandă, telefon 68608.** (89265) • Vînd rochie de mireasă din dantelă şi voal, mărimea 42—44. Informaţii, telefon 38325. (89268) • Vînd videorecorder Funai cu telecomandă, nou, nefolosit, telefon 74777. (89272) • Vînd injecţii Volon 40, Triam 40, telefon 47427. (89275) • Vînd apartament, trei camere, Calea Romanilor, vizibil, după ora 15,30, telefon 72136. (89276) • Vînd rochie de mireasă, unicat, mărimea 44, telefon 69848, după ora 16. (89280) • Vînd urgent mobilă de bucătărie, roşu cu alb, cu 5 corpuri şi colţari L, bloc 533, ap. 3, telefon 69840, Micălaca, între orele 16—21. (89300) • **Vînd dantelă albă pentru rochie mireasă, telefon 23128 sau 39376.** (89301) • Vînd urgent apartament, 3 camere, bloc 190, scara B, ap. 1. Informaţii, Magazinul Porţelanul. (89302) • Vînd cazan nou pentru încălzire centrală, preţ convenabil, Pecica I, nr. 378/A. (89304) • Cumpăr apartament 2—3 camere, încălzire centrală, între gara Arad şi podul Aradul Nou, plata parţial în valută, telefon 20310 (89307) • Vînd apartament, 3 camere, sau schimb cu casă, telefon 48494, X 3, ap. 38. (89311) • Vînd mobilă dormitor, furnir nuc, str. Foişor 3, telefon 37204. (89315) • Vînd Dacia 1300, anul fabricaţiei 1980, comuna Berechiu nr. 461, judeţul Arad. (89324) • Vînd sufragerie Living, telefon 38555. (89486) • Vînd casă mare cu grădină mare, Vasile Roaită 113, Vladimirescu. (89491) • Cumpăr apartament, 2 camere, prin schimb, telefon 32069, Arad. (89495) • Vînd televizor color, telefon 44313. (89497) • Vînd pătuţ copii şi sobă Calorex, ambele în stare bună. Informaţii, telefon 62239, zilnic. (89500) • Vînd Dacia 1300, telefon 19648. (89501) • Cumpăr căruciorlandou, din import, telefon 32764. (89504) • Cumpăr acumulator pentru Dacia sau Tractor, telefon 48359. (89508) • Cumpăr casă singur în curte, cu încălzire, din zona Lenin, cartierul funcţionarilor, telefon 23636, orele 18—21. (89512) • Cumpăr cîini lup (masculi) rasa ciobănesc german, cu pe-

În atenția cititorilor noștri

Consiliile de administrație ale cotidienelor „Adevărul" și „Jelen" fac cunoscut publicului cititor următoarele:

- abonamentele la cele două ziare sus menționate, începînd cu data de 1 iulie, vor fi difuzate de remizierii noștri (în locul poștașilor care refuză în continuare difuzarea);
- în acest sens vă rugăm să încheiați cu toată încrederea abonamente cu acești remizieri, care vor și difuza presa abonată;
- remizierii stabiliți pe sectoare de activitate ale municipiului Arad vor prezenta împuterniciri legale, semnate de redactorii șefi ai ziarelor „Adevărul" și „Jelen" pentru legitimare și încheierea de abonamente.

Vă rugăm adresați-vă cu încredere reprezentanților noștri legali, pentru încheierea abonamentelor pe semestrul II al anului 1990 și în continuare.

Încheierea abonamentelor va începe din data de 8 iunie 1990.

Vă mulțumim pentru sprijin și colaborare.

(Urmare din pag. 4 IV-a)

digré și certificat de sănătate, telefon 41198. (89513) • Vînd filă C.E.C. Dacia 1300 din 3 ianuarie 1985. Informații, telefon 62092. (89515) • Vînd sufragerie, telefon 62092. (89515) • Vînd Dacia 1310, cu posibilitate de scoatere, la telefon 61894. (89516) • Colecționar cumpăr stampe vechi, telefon 24045. (89531) • Vînd butelie aragaz și cuptor, telefon 17008. (8935) • Vînd C.E.C. mașină, telefon 64464. (89536) • Vînd nutrii, cărucior adînc și sport, sobă de petrol, televizor Cromatic-02, str. Cibinului 30. (89537)

• Vînd sufragerie veche candelabru lemn sculptat, serviciu cafea argintat barock 13 piese, telefon 966/61481. (89168) • Cumpăr instrumente muzicale de suflat, saxafoane, corn, clarinet, telefon 21547, după ora 18. (89173). • Vînd parabolică și televizor color Telecolor, Sîntana, str. Aradului 117. (89174) • Vînd televizor portativ Paladium Elcrom și combină stereo, telefon 21165. (89185) • Vînd televizor alb-negru Diamant 249, telefon 65470 după ora 19. (89191) • Vînd apartament proprietate 3 camere, bloc X 28, etajul V, ap. 23, telefon 45713. (89383) • Vînd TV. color pal-secam import. Informații după ora 16. telefon 41893. (89426) • Cumpăr cărămidă poate fi și de la demolări telefon 47205. (89424) • Vînd cuști de nutrii, piei, ora 16,30, str. Trenului nr. 104. Grădiște. (89420) • Vînd apartament 2 camere etaj I, ap. 5, în Micălaca, telefon 63907. (89415) • Cumpăr urgent set motor Skoda 120 E telefon 12019 orele 15-23. (89411) • De vînzare dormitor francez, mobilă bucătărie. Informații, între orele 18-20 telefon 13007. (89410) • Vînd gard grădină cimitirul „Eternitatea" orele 18-22, telefon 37432. (89407) • Cumpăr apartament cu 2 sau 3 camere cu garaj, telefon 30205, după ora 20. (89405) • Vînd mașină Skoda 120 L, Sîntana str. Aradului nr. 28. (89404) • Vînd casă în Odvoș și Telecolor import cu video Fișer. Informații, Bloc 337, scara C, ap. 16 Micălaca. (89400) • Cumpăr vibroken Volkswagen 1300, telefon 69855, după ora 16. (89385) • Vînd orgă Casio telefon 32372. (89429) • Vînd Trabant hicomat nou. Relații la telefon 21559 sau 37215, după ora 17. (89402) • Vînd computer Comodore 64, stație discuri împimantă. telefon 38107. (89364) • Vînd televizor Cromatic 02 sigilat în garanție, preferabil valută telefon 34125, după ora 17. (89432) • Vînd mobile dormitor o vitrină str. Kogălniceanu nr. 6 vizibil zilnic orele 8-15. (89336) • Vînd Dacia 1300 cu instalație de gaz, telefon 63927. (89335) • Vînd mobilă dormitor,cameră de zi și alte obiecte casnice, piața Avram Iancu nr. 16, ap. 5, orele 17-19. (89350) • Cumpăr garnitură hol pliant, vînd 2 cazane de fiert din cupru, telefon 14561. (89351) • Vînd dantelă mireasă import și televizor alb-negru german, telefon 68391. (89355) • Vînd urgent și convenabil Moscvici 1500 diesel, Arad, Bloc A 11, scara F, ap. 12 (Fortuna). (89360) • Vînd cărucior landou și sport tip Tudor pentru copil, telefon 21891. (89362) • Vînd autoturism sport Mitsubișhi stare perfectă telefon 33435. (89369) • Vînd Opel Admiral cu motor Mercedes D 220 și motor benzină sau schimb cu Dacia 1310 cauciucuri, jeleuri pentru Aro la geantă de 15, telefon 38671. (89371) • Vînd garaj metalic, demontabil, telefon 62194. (89134) • Vînd 20 capre Cuvin 343 Pop Ion. (89133) • Vînd mobilă cameră combinată, telefon 39442, vizibil între orele 15-21. (89130) • Vînd Mercedes 200 D cu următoarele piese de schimb pompă de injecție, cutie viteză, alternator, electromotor, pistoane 4 segmenți Vinga nr. 153, după ora 18. (89374) • Cumpăr casă cu grădină mare în zona Grădiște și Micălaca, telefon 62143. (89378) • Vînd convenabil Dacia 1100, fără motor. str. Tarafului nr. 4, Sînicolau Mic. (88997) • Cumpăr apartament bloc, una sau două camere, zona Romanilor, telefon 12652, după ora 18. (89006) • Vînd apartament cu 4 camere, Micălaca, bloc 148, ap. 11, telefon 63921. (89014) • Cumpăr casă mică cu grădină, telefon 72727, după amiază. (89017) • Vînd șase sute mărci DDR, telefon 11306. (89041) • Vînd rochie mireasă din dantelă, import, unicat, telefon 42301. (89044) • Vînd motor diesel Mercedes, masă lucru din fier, carpete, aspirator, alte obiecte uz casnic, telefon 15296 și plapumă puf, rochie de ocazie, storcător legume, telefon 36619. (88937)

PIERDERI

• Pierdut abonament CFR pe numele Moldovan Horea, eliberat de Șantier 33 CFR Arad. Îl declar nul. (89294) • Pierdut foaie parcurs cu nr. 0215659 seria Ob eliberat de întreprinderea IEELIF pe data de 18 mai 1990. O declar nulă. (89295) • Pierdut autorizație pe numele Barna Pavel, str. Trotușului nr. 6 cu nr. autorizație 43 din 1979. O declar nulă. (89321) • Pierdut legitimație de acces eliberată de întreprinderea UTA, pe numele Ruja Gheorghe. O declar nulă. (89325) • Pierdut autorizație de meserie gablonțuri, eliberat de Consiliul Pîncota, pe numele Clanetaru Margareta. O declar nulă. (89598) • Pierdut legitimație de student pe numele Șerb Claudiu, eliberat de facultatea de Construcții Timișoara. O declar nulă. (89182) • Pierdut legitimație de student pe numele Neag Emil eliberat de Facultatea de Construcții Timișoara. O declar nulă. (89183)

CONDOLEANȚE. ANUNȚURI DE FAMILIE

Un ultim omagiu, sincere condoleanțe familiei îndoliate prin pierderea celei care a fost DEMIAN ELENA. Asociația de Locatari bloc X 22. (89578)

Colegii de muncă din atelierul Catifea Schimbul B sînt alături de BOLOGA FLORICA în aceste momente grele pricinuite de pierderea tatălui, condoleanțe întregii familii. (89577)

† La 6 iunie 1990 se împlinesc 6 luni de la despărțirea de cel care a fost BELU GRIGORE. Nu te vom uita niciodată. Fiul Ionică, nora Maria și nepoții Ioana și Bogdan. (89545)

Colectivul Direcției Dezvoltări Economico-Sociale a Primăriei județului este alături de colega Maria Tudor în aceste momente grele pricinuite de pierderea tatălui. (89566)

6 iunie un an de cînd ne-a părăsit pentru totdeauna cea care a fost soție, mamă, bunică, străbunică Todinca Sofia. Familia în veci nemîngîiată. Todica, Schaufer și Dolha. (89489)

Etern omagiu și neuitare la 6 ani de despărțire de scumpa noastră fiică și soră Morariu Rodica care ne-a părăsit la 28 ani. Părinții. (89167)

Pios omagiu de prețuire și neuitare la un an de la despărțirea de iubitul nostru soț, tată, socru, bunic, frate și cuscru cel care a fost MARGEA NICOLAE. Dumnezeu să-l odihnească. Comemorarea va avea loc duminică, 10 iunie la biserica ortodoxă. (89512)

DECESE

Cu adîncă durere anunțăm încetarea din viață a celui ce a fost soț, tată, socru, bunic PALINCAȘ ANDREI, la vîrsta de 83 ani. Înmormîntarea va avea loc azi, 6 iunie 1990, ora 17 de la capela cimitirului „Eternitatea". Familiile Palincaș și Tudor. (89600)

Cu adîncă durere anunțăm încetarea din viață după o lungă suferință a lui CANA TOMA, în vîrstă de 69 ani. Înmormîntarea va avea loc miercuri, 6 iunie 1990 de la domiciliu. Familia. (89554)

Cu profundă durere anunțăm fulgerătoarea încetare din viață la 70 ani a celui care a fost IENCI IOAN, un minunat om, bun soț, tată, socru, bunic. Înhumarea va avea loc în ziua de miercuri 6 iunie 1990, ora 15,30 la cimitirul din Zimand Andrei Șaguna județul Arad. Nu te vom uita niciodată. Familia îndoliată. 89563)

Familia prof. Nicolae Ursu din Pianul de Jos județul Alba cu adîncă durere și profundă recunoștință anunțăm moartea din viață a scumpei noastre mătuse prof. MARIA TĂTARU, născută URSU în vîrstă de 90 ani. Va rămîne veșnic în amintirea noastră și a celor care au cunoscut-o ca o ființă deosebită cu calități profesionale și morale. Înmormîntarea va avea loc în 6 iunie 1990 ora 14 la Pianul de Jos. (89571)

teatre

Teatrul de stat Arad prezintă joi, 7 iunie 1990, spectacolul cu piesa: „MICUL PRINȚ" de S. EXSUPERY, la orele 19, în SALA STUDIO.

Poșta redacției

GHEORGHE NĂIBOIU, comuna Tîrnova: Direcția pentru probleme de muncă și ocrotiri sociale ne comunică următoarele: „Pensionarea dvs. ca invalid de război s-a făcut în temeiul actelor medicale și a celor administrative din care a rezultat că ați fost încadrat în gradul II de invaliditate, iar pensia s-a stabilit inițial la gradul de sergent major pe care l-ați avut la data de 15.04.1947, cînd ați fost trecut, la cerere, în rezervă. Pensia de 1.410 lei lunar este legal și corect stabilită".

IOSIF ROZA, Arad: Întreprinderea de mașini-unelte Arad ne comunică, în legătură cu sesizarea dvs. că cele solicitate au fost rezolvate prin includerea dv. la cursul de calificare în meseria de lăcătuș mecanic.

GAVRIL DODEANU, Arad: Direcția pentru probleme de muncă și ocrotiri sociale ne informează că în conformitate cu prevederile Decretului nr. 60/1990 privind pensionarea cu reducerea de vîrstă a unor salariați, se pot pensiona aceia care au o vechime în cîmpul muncii de 30 ani și vîrsta 58, 56 sau 55 ani (art. 1-3). De asemenea, cei care au cel puțin 10 ani de muncă, se pot pensiona la vîrsta de 60 de ani bărbații. Din scrisoarea dvs. rezultă că aveți 50 ani vîrstă și 23 ani lucrați. Deci nu îndepliniți condițiile de mai sus și, în temeiul art. 31 din Legea nr. 3/1977, revizuirea medicală se face numai pînă la împlinirea vîrstei de 60 de ani bărbații. Deci, periodic, așa cum stabilește Comisia de expertiză medicală, aveți obligația de a vă prezenta la revizuire.

RADU ALEX. SORIN, Arad: Oficiul forței de muncă Arad ne comunică în legătură cu informațiile privind recrutarea forței de muncă pentru defrișări în Canada pe care le solicitați: „nu avem cunoștință despre această cerere de forță de muncă. Fiind și noi întrebați de diverse persoane, ne-am interesat la forurile noastre tutelare, care, de asemenea, nu au cunoștință despre așa ceva. Ziarul central „Adevărul" a scris despre un proiect, care a fost abandonat din cauza distanței prea mari. Menționăm în schimb că județul Arad are suficiente locuri de muncă pentru toți cei care solicită să fie angajați.

E. Ș.

cinematografe

DACIA: Starman (premieră). Orele: 9,30, 11,45, 14, 16, 18, 20.

STUDIO: Filiera II. Orele: 9, 11, 13, 15, 17, 19.

MUREȘUL: Dacă e marți, e Belgia. Orele: 9, 11, 13, 15, 17, 19.

ARTA: Povestiri din nordul îndepărtat. Orele: 9, 11. Tandrețe. Orele: 14, 16, 18.

PROGRESUL: Un bărbat și o femeie. Orele: 16, 18, 20.

SOLIDARITATEA: Întîmplările lui Bom. Orele: 17, 19.

GRĂDIȘTE: Regăsire după război. Orele: 16, 18.

televiziune

MIERCURI, 6 IUNIE

TVR

10,00 Actualități, 10,10 Preuniversitaria, 11,15 Teatru tv „Hamlet" de William Shakespeare, 13,10 Actualități, 15,00 Tineri interpreți de muzică populară, 15,25 Notați în agenda dv., 15,45 Caleidoscop suedez, 16,25 Muzică pentru harpă, 16,45 Teleșcoală, 17,10 Reintoarcerea în Europa (III), 17,30 Limba noastră, 18,29 Reflector, 18,40 Viața parlamentară, 19,05 Mica publicitate 19,10 Desene animate, 19,30 Actualități, 20,15 Protecția mediului, 20,45 Știința și Religia, 21,10 Italia '90, 21,40 Festivalul internațional de muzică ușoară „Orfeul de aur", festivitate de premiere.

BUDAPESTA I

9,00 Gimnastică, 9,05 Canalul trei, 9,50 Știri, 9,55 Documentar suedez, 10,35 Studio '90 (reluare), 11,35 Știri, 17,20 Știri, 17,40 Știri în limba slovacă, 18,55 Serial canadian I, 19,50 Poveste, 20,00 Seară de teatru: partea I discuții, 20,25 Anunțuri, Prezentarea programului, 21,05 Spectacolul de teatru, 23,30 Știri.

BUDAPESTA II

17,00 Știri, 17,15 tv 2, Reportaje, muzică, 17,40 Mozaic, 17,55 Fotbal: Honved — MSC Pecs, 18,45 Pentru copii, 19,45 tv 2, 20,00 „Totul e bine cînd se termină cu bine", film RDG, 21,35 tv 2, 22.00 Știri, tv 2, 22,30 La închiderea ediției, 23,15 Desene animate după La Fontaine, 23,35 Emisiune economică, 0,20 tv 2.

BELGRAD I

15,50 Știri, 16,00 În reluare, 17,30 Actualități maghiare, 18,00 Jurnal tv, 19,20 Cifre și litere, (concurs), 20,15 Desene animate, 21,00 Film, 23,45 Jurnal tv, 0,05 Sportul zilei, 0,10 Program nocturn.

BELGRAD II

17,45 Știri, 17,50 Calendar tv, 18,00 Pentru copii, 19,00 Actualități din Zagreb, 20,30 Jurnal tv, 21,00 Sport.

timpul probabil

Vremea va continua să se încălzească. Cerul va fi temporar noros. Vor cădea ploi, mai ales în partea a doua a intervalului, cînd vor avea și caracter de aversă, fiind însoțite de descărcări electrice. Vîntul va sufla la moderat predominînd din sud-vest și vest. Temp. min. 10 la 15 grade. Temp. max. 22 la 27 grade.

La munte:

Vremea se va încălzi. Cerul va fi mai mult noros. Vor cădea ploi care vor avea caracter de aversă însoțite de descărcări electrice. Vînt moderat din sectorul vestic cu intensificări locale pînă la 60 km/h. Local ceață.

În următoarele trei zile:

Vremea va fi caldă. Cerul temporar noros. Vor cădea ploi mai ales cu caracter de aversă însoțite de descărcări electrice. Izolat aversele vor avea caracter torențial, depășind în scurt timp 15 l/mp. Izolat posibil grindină.

Vîntul va sufla slab la moderat predominînd din sectorul vestic. Temperatura în creștere: Temperatura minimă: 12 la 18 grade. Temperatura maximă: 24 la 30 grade.

(Meteorolog, Iulia Vrasgyak)

INTREPRINDEREA ANTREPRIZA DE CONSTRUCȚII MONTAJ ARAD

Str. Dobrogeanu Gherea nr. 14

Încadrează urgent:
— 2 acari-manevranți,
— zidari,
— dulgheri,
— fierar-betoniști,
— 4 macaragiști turn,
— 6 muncitori necalificați pentru încărcări-descărcări vagoane.

Informații suplimentare la compartimentul prsonal al întreprinderii, telefoane 34537, 35945 interior 186-117. (862)

I.P.L. PÎNCOTA

Str. Gării nr. 2329

Încadrează urgent:
— 4 manevranți pentru C.F.U.,
— 4 fochiști ISCIR pentru cazane stabile cu înaltă presiune.

Informații suplimentare la biroul S.P.I. al întreprinderii, telefon 34805, interior 150. (873)

COOPERATIVA MEȘTEȘUGĂREASCĂ „PRESTAREA" PÎNCOTA

Str. T. Vladimirescu nr. 69

Încadrează:
— tehnician încălțăminte;
— tehnician confecții încălțăminte pentru atelierul creație;
— tehnician sau maistru pentru activitatea de construcții civile;
— tehnician pentru biroul aprovizionare-desfacere.

(832)

ÎNTREPRINDEREA DE TRICOTAJE INEU

Calea Aradului nr. 1

angajează de urgență:
— inginer șef profil textil;
— șef birou aprovizionare-desfacere;
— șef birou financiar-contabil;
— jurisconsult;
— dactilografă;

Condițiile de încadrare sînt cele prevăzute de Legea nr. 12/1971 și Legea 57/1974.

Relații suplimentare la telefon 960/11969. (838)

ÎNTREPRINDEREA BUNURI METALICE ARAD
C. A. Vlaicu nr. 139—151

încadrează:
— controlori poartă (bărbați);
— 2 muncitori necalificați transportori în secție;
— 1 îngrijitor curte (bărbat);
— 3 presatori mase plactice (bărbați);
— 3 lăcătuși mecanici, categ. 3;
— 2 electricieni;
— 1 electronist cu studii medii sau superioare.

Încadrarea se face conform Legii 12/1971. (831)

ANTREPRIZA DE DRUMURI ȘI PODURI TIMIȘOARA
BALASTIERA CEALA — TOPOLOVĂȚ ARAD

(lîngă Poligonul militar Ceala)
— angajează urgent mecanic utilaj greu (pentru excavator — draglină Mobas),
— vinde din stoc balast vagonabil sau cu mijloace auto (posedă linie de garare).

Informații telefon 18521, orele 8-12. (824)

ÎNTREPRINDEREA DE VAGOANE ARAD

încadrează următoarele categorii de personal:
— sudori, categoria 2—6 (bărbați);
— tîmplari, categoria 2—6 (bărbați);
— tapițeri, categoria 2—6 (bărbați);
— vopsitori, categoria 1—5 (bărbați);
— debitatori materiale, categoria 1—3 (bărbați);
— strungari, categoria 2—6 (bărbați);
— frezori, categoria 2—6 (bărbați);
— manevranți vagoane (bărbați);
— pentru calificare manevranți (bărbați între 18—35 ani și cu 8 clase);
— pentru calificare debitatori (bărbați 18—40 ani și cu 8 clase);
— necalificați, bărbați;
— paznici și controlori poartă — bărbați cu stagiul militar satisfăcut.

(827)

ÎNTREPRINDEREA COMERCIALĂ DE STAT PENTRU MĂRFURI ALIMENTARE ARAD

B-dul Revoluției nr. 97

încadrează:
— zugravi;
— zidari;
— lăcătuși;
— tîmplari.

Încadrarea conform Legii nr. 12/1971 și Legii nr. 57/1974. Relații suplimentare la telefon 16990. (813)

Cartofi de toamnă

Conducerea Întreprinderii județene legume-fructe Arad ne informează că oferă spre vînzare cantinelor muncitorești și cantinelor școlare din municipiul și județul nostru, în orice cantitate, cartofi de toamnă, producția 1989. De asemenea, sîntem informați că aceeași întreprindere oferă pentru unități de stat și persoane particulare orice cantitate de cartofi categoria a II-a, precum și cartofi sub stas pentru furajare, la prețuri deosebit de avantajoase.

Iată, așadar, puteți realiza importante economii apelînd la cartofii de toamnă pe care vi-i oferă Întreprinderea județeană de legume-fructe. Cei interesați pot obține relații suplimentare la sediul unității din Arad, strada Closca nr. 2, telefon 21210. (934)

LA MICROBUSINESS găsiți cele mai bune diskete pentru microcalculatoare. Plata și prin virament, telefon 38980, între orele 17—19.

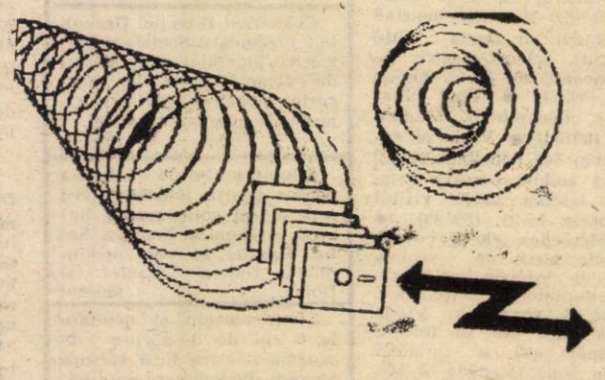

Programele elaborate aici costă mai puțin decît salariul unui analist! (89542)

ÎNTREPRINDEREA TRICOTAJE ARAD

Încadrează de urgență șef depozit în cadrul serviciului aprovizionare.

Condiții de încadrare conform reglementării legilor în vigoare. Limite salarizare 2 485—2 885 lei.

Informații suplimentare telefon 30321, int. 142, serviciul personal. (885)

DIRECȚIA JUDEȚEANĂ DE DRUMURI ȘI PODURI ARAD
Str. Stejarului nr. 1 bis

organizează concurs în data de 11 iunie 1990, ora 10, la sediul unității pentru ocuparea următoarelor posturi vacante:
— economiști;
— ingineri sau tehnicieni de drumuri și poduri.

Încadrează:
— electricieni auto;
— mecanici auto;
— conducători auto;
— muncitori necalificați.

Condiții de participare sînt cele menționate în Legea 12/1971 și Legea nr. 57/1974. Informații suplimentare la Biroul plan, dezvoltare, organizare, retribuire, personal învățămînt, telefon 13728 și 18613. (887)

STAȚIUNEA DE CERCETARE ȘI PRODUCȚIE PENTRU CREȘTEREA BOVINELOR „MUREȘ" ARAD

Str. Bodrogului nr. 5

vinde la licitație următoarele:
— 3 tractoare U 650 — uzate parțial;
— 1 autodubă TV cu platformă fixă uzată;
—1 autoturism Dacia Brek — uzat;
— 12 cabaline muncă.

Licitația va avea loc la sediul stațiunii în ziua de 5 iunie 1990, ora 8. (905)

ÎNTREPRINDEREA MECANICĂ PENTRU AGRICULTURĂ ARAD

organizează concurs pentru ocuparea următoarelor posturi:
— contabil șef;
— economiști;
— inginer, specialitatea tratamente termice, TCM, mecanică agricolă;
— analist-programator (programare mini-calculator).

De asemenea angajează:
— macaragiști la atelierul turnătorie;
— vopsitor pentru atelierul din Pîncota;
— zidar șamotor, categoria 2—4. (837)

SCHIMBURI DE LOCUINȚE

● Schimb apartament 3 camere, proprietate cu garsonieră confort I, Micălaca I Sud. Informații, telefon 72901. (89570) ● Schimb casă cu grădină cu un apartament bloc, două camere, str. Liliac nr. 1 Micălaca. (89288) ● Schimb apartament de stat, 4 camere, etajul I, garaj și pivniță, confort îmbunătățit, contra casă singur în curte, str. Voinicilor, bloc 245, scara C, ap. 3 Mureșan. (89290) ● Schimb apartament 2 camere, proprietate de stat, cu apartament 3 camere, Zona Vlaicu, Micălaca, Bloc X 21, scara B, ap. 8, etajul I. (89514) ● Schimb casă, proprietate de stat, spațiu mare, Aradul Nou, mai multi în curte cu spațiu mai mic bloc, telefon 11045, între orele 17-18. (89525) ● Schimb apartament 3 camere, proprietate personală, Craiova cu similar Arad. Informații, telefon 21723, după ora 16. (89552) ● Schimb apartament, proprietate de stat, 3 camere, Timișoara cu apartament 3-4 camere Arad. Informații, telefon 33161 Arad, după ora 17.(89583)

OFERTE DE SERVICIU

● Caut femeie serioasă pentru îngrijit bolnavă paralizată, telefon 21191 seara. (89547)

ÎNCHIRIERI

● Primesc două fete în gazdă, centru, telefon 13874. (89557) ● Primesc în gazdă două fete zona Vlaicu, bloc, telefon 30242. (89592) ● Închiriez cameră bucătărie pentru tineri căsătoriți, telefon 18726 orele 10-18. (89544) ● Caut garsonieră sau cameră mobilată, telefon 38864, după ora 18. (89313) ● Tineri căsătoriți căutăm garsonieră de închiriat, preferăm Micălaca, telefon 63181, după ora 17. (89502) ● Familie căutăm apartament spre închiriere cu 2 sau 3 camere, telefon 13198. (89510) ● Închiriez un apartament compus din 2 camere, bucătărie, baie, și încă una cameră și bucătărie, telefon 75108. (89520).

DIVERSE

FIRMĂ ROMÂNO-GERMANĂ caută spațiu comercial de 2—4 camere în zonă centrală, PLATA ÎN VALUTĂ SAU LEI, telefon 38445. (726)

● Furat autoturism Skoda 120 L alb, 1 AR 1880 (taxi P) în noaptea de 3/4 iunie. Relații 37666 contra recompensă. (89560) ● Transport 3-4 persoane în RFG 200 DM/persoană, cumpăr rulotă și remorcă Dacia, telefon 36525. (89588) ● Bărbat 62 ani doresc parteneră serioasă pentru căsătorie 55-58 ani accept și din provincie, adresa oficiul poștal 4 căsuța poștală 208. (89557) ● La data de 15 iunie 1990 ora 9 se va vinde la licitație publică în Arad, str. Bagdazar nr. 45 un cal, o căruță și un ham pentru cal. Prețul de strigare 33.000 lei. (89561) ● Schimb 1-2 catedră fizică orașul Constanța cu Arad sau Timișoara, telefon 32577. (89291) ● Organizația progresistă „Societatea Nouă Democratică" fondată în Arad cu sediul în Faleza Sud are caracter apolitic și profund umanist deschisă spre dialog cu toți cetățenii și pledează pentru respectarea tuturor drepturilor și libertăților constituționale indiferent de naționalitate, religie sau sex. (89306)

ISCIP Ceala: Lupta pentru descentralizare

Pînă la începutul anilor '80, ISCIP Ceala a fost subordonată, așa cum era și firesc, Trustului județean I.A.S., în 1983 însă, foamea de valută a dictatorului începuse să nu mai aibă limite și mintea sa diabolică a mai născut o sursă de dolari: a înființat, la nivel central, printr-un decret prezidențial, Trustul pentru producerea și industrializarea cărnii București, reunind cîteva dintre cele mai mari ISCIP-uri din țară. Scopul Trustului: exportul de carne și preparate din carne. Ce a însemnat pentru noi acest export, o știm cu toții. Nici pentru ISCIP însă această subordonare nu a fost și nu este benefică, ea presupunînd o conducere centralizată, de la distanță, prin telexuri și adrese, zeci de delegați navetînd între Arad și București. La aceasta se adaugă suportarea de către ISCIP a unei cote-părți pentru ființarea Trustului, pentru plata unor specialiști care, în paranteză fie spus, chiar și pe vremea dictaturii își primeau salariile integral, în timp ce oamenii ISCIP-ului erau plătiți în funcție de realizări. Care „realizări" însemnau, de fapt, pierderi de milioane, cei 12—14 lei/kg neacoperind nici pe departe costurile reale de producție. Ca urmare, doar în 1989 — exemplul cel mai recent — ISCIP Ceala a înregistrat o pierdere de 162 milioane lei.

Odată cu Revoluția, au fost create condiții pe de o parte pentru îmbunătățirea furajării animalelor, iar pe de alta pentru cointeresarea oamenilor. Rezultatul? După primele 4 luni din acest an, situația economico-financiară a ISCIP Ceala înregistra un beneficiu de 2,1 milioane lei. Oamenii sînt interesați să muncească cît mai eficient, pentru că această muncă se regăsește în salariul cîștigat. Aceeași oameni însă s-au convins că pot munci cu folos și fără telexurile și indicațiile Trustului central, care prin numeroasele situații și bilanțuri solicitate, prin convocări, analize, sarcini și alte forme birocratice, anacronice, mai mult îi încurcă decît îi ajută. Ca urmare, într-o recentă adunare generală, colectivul ISCIP Ceala și-a manifestat unanim dorința de a ieși de sub tutela T.P.I.C. București și a reveni în cadrul Trustului județean I.A.S. Soluție normală, însă căile ei de realizare se pare că vor fi mai mult decît dificile, instituția centrală văzîndu-și amenințată — prin crearea acestui precedent — existența iar specialiștii săi locurile de muncă.

Dealtfel, între ISCIP Ceala și TPIC București au intervenit deja primele elemente de încordare: Trustul bucureștean a încercat suplimentarea planului la livrările de carne și la purcei, la care ISCIP-ul s-a opus; întreprinderea arădeană, la rîndul său, nu a mai răspuns solicitărilor Trustului în ce privește livrările de carne și prezența la diverse ședințe. Față de această atitudine, TPIC a hotărît sancționarea conducerii ISCIP Ceala — conducere aleasă în mod democratic, în a cărei competență și oamenii au deplină încredere — și retragerea delegației de director d-lui ing. Petru Faur. Oameni însă consideră nelegală această hotărîre, exprimîndu-și neechivoc dorința de a ieși de sub tutela Trustului bucureștean. Oricum, lupta pentru descentralizare, împotriva rutinei și birocrației, a intereselor de grup și personale va fi, se pare, dificilă și de durată.

MIRCEA CONTRAȘ

Important pentru toți șoferii!

Inspectoratul General al Poliției și Sindicatul șoferilor din România informează că pînă la elaborarea Codului Rutier măsura reținerii permisului de conducere se va lua în conformitate cu prevederile legale numai în situațiile de conducere a alcoolului, precum și în cazurile în care se pune în pericol grav siguranța circulației pe drumurile publice.

Contestațiile conducătorilor auto profesioniști privind măsura reținerii permisului vor fi analizate de îndată de șeful poliției. La analizarea acestora vor participa și reprezentanți ai sindicatelor șoferilor, la solicitarea lor.

În vederea definitivării proiectului noului cod rutier, aflat în prezent în fază avansată de elaborare, sindicatele șoferilor sînt invitate să participe cu propuneri care să țină seama de reglementările existente în acest domeniu pe plan internațional.

Mulțumiri

Pe această cale, mulțumim minunaților oameni care nu ne-au privit cu suspiciune și dispreț și care au contribuit, fiecare după posibilități, la acțiunea publică de caritate pentru ajutor financiar al handicapaților. Vă informăm că s-a colectat suma de 5 944,40 lei, donată asociației.

Acțiunea s-a putut realiza cu participarea d-șoarei Pușa Laura, de la Organizația Tineretului Liber Arădean, d-lui Gigi Tătar, de la Partidul Ecologist-Umanist F.A., a elevilor: Buta Nicoleta, Moga Patricia și Avram Sorin, de la Liceul Economic și Szendrei Rozalia, Suciu Alina, de la Liceul industrial nr. 1.

Subcomisia Probleme Sociale a C.P.U.N. Arad

Către Redacția ziarului „Adevărul" Arad

Luînd cunoștință de conținutul articolului „Poftă bună" apărut în ziarul „Adevărul" nr. 125, imediat am format o comisie care să analizeze situația prezentată și creată în rîndul consumatorilor din Arad.

Comisia s-a deplasat la cei doi consumatori, la locul lor de muncă (Depozitul UJECOOP Arad) care ne-au relatat cum la consumul micului dejun a citorva perechi de cîrnați Harghita, după o prealabilă prăjire, au constatat în conținutul unuia (la rupere) o formațiune ce au apreciat a fi o lăbuță de șobolan de circa 3 cm. Întrucît această mostră a fost depusă la redacția ziarului, comisia s-a deplasat aici pentru a identifica „corpul delict". La redacție, a fost prezentată o mostră de cîrnați prăjit (circa 50 grame) la care nu s-a putut identifica și găsi nici așa-zisa „lăbuță de șobolan" și nici măcar locul de unde a fost dislocată întrucît în masa produsului trebuia să rămînă un gol de această formă.

S-a apreciat de către redactor că prealabil acea „lăbuță" a fost reținută de către Sanepid, unde se pare că reclamanții au fost dirijați în prealabil.

Comisia deplasîndu-se la Sanepid a constatat că aici nu a existat nici o sesizare sau reclamație de acest gen și s-a luat legătura cu Circumscripția sanitar-veterinară nr. 1 pentru controlul alimentelor Arad, unde un tehnician a confirmat verbal prezentarea unei astfel de reclamații dar pentru expertizare s-a dirijat reclamantul la Laboratorul I.S.V. Arad. Totuși reclamantul nu s-a mai prezentat la Laboratorul I.S.V. ci s-a prezentat la redacția ziarului care a întocmit acest articol.

În lipsa probei materiale, care de fapt și de drept trebuia să existe și să stea la baza articolului, ținem să precizăm că este exclus a se identifica în preparatele fabricate de noi asemenea corpuri străine datorită acțiunilor obligatorii și eficiente de deratizare. Totodată, tehnologic nu pot fi identificate asemenea dimensiuni de circa 3 cm în masa produsului întrucît tocarea se efectuează la sită de 3 mm.

Privitor la situația cu totul ieșită din comun care ne blamează întreaga activitate și care nu trebuie să fie acceptată nici măcar ca o suspiciune în mintea consumatorilor, pentru a căror bună aprovizionare ne desfășurăm întreaga activitate, dorim a vă mai preciza următoarele aspecte:

— Cîrnatul „Harghita" este un sortiment din grupa preparatelor de larg consum care are în compoziție bucăți de carne de vită și porc, inimă, rinichi, subproduse comestibile de abator tocate la sită de 3 mm.

— Toate produsele fabricate de noi, inclusiv acest sortiment în discuție, sînt supuse unui control tehnic de calitate pe fluxurile de fabricație (recepții materii prime, conservare, fabricație, tratamente termice) și final prin analize de labrator, organoleptic, fizico-chimic și microbiologic. Totodată, întreg fluxul de fabricație este controlat permanent de Inspecția Sanitar-Veterinară, organism din afara unității și care atestă fiecare livrare de produse în rețeaua comercială.

— Pentru prevenirea transmiterii de boli prin rozătoare, întreprinderea noastră execută permanent deratizări prin I.D.D. București coordonată tehnic de I.S.V. Arad.

— Calitatea produselor fabricate de noi a determinat alte județe să solicite cu prioritate preparatele noastre. Așa se face că excedentul de preparate îl livrăm curent la: București, Timișoara, Valea Jiului, Vîlcea, Brașov, Satu Mare.

Tot pentru nivelul calitativ garantat și recunoscut, întreprinderea noastră este singura din țară curtată cu solicitări insistente pentru cooperare și livrare la firme americane și străine.

— Salariații Întreprinderii noastre sînt profund afectați de această reclamație, care umbrește întreaga activitate desfășurată de noi pentru buna aprovizionare a populației, și ținem să asigurăm consumatorii noștri de preocuparea permanentă pentru calitatea garantată a produselor fabricate.

Consiliul de conducere al I.I.C. Arad

N.R. „Proba materială, care de fapt și de drept" a existat a fost văzută de mai mulți redactori ai ziarului nostru. Alte comentarii sînt de prisos.

Să nu favorizăm efectele cutremurelor!

Cutremurul, care a zguduit recent întregul teritoriu al țării, ne-a reamintit că structurile de rezistență ale clădirilor sînt un element al construcțiilor care nu admite nici un rabat la calitate. Acest lucru este cu atît mai important cu cît o neglijență comisă azi poate avea consecințe grave peste ani, în momente limită, de obicei seisme. O discuție cu domnul inginer Alexandru Danciu-Stănoiu, inspector șef al Inspecției pentru calitatea construcțiilor ne pune în temă cu realitățile arădene privind consecințele cutremurelor din 30 și 31 mai a.c. și...

— În județul Arad intensitatea cutremurului din 30 mai a fost de 4,3—4,5 grade pe scara Mercali și nu au fost înregistrate nici un fel de consecințe. De altfel, cred că e bine să precizăm că în județul nostru, prin proiectare, tuturor clădirilor li se asigură o rezistență la cutremure de gradul 6—7, distribuit pe zone. Ținînd seama de intensitatea cutremurelor înregistrate de-a lungul timpului acest grad de rezistență dă certitudinea eliminării oricărui pericol de dărîmare a clădirilor. Altul este pericolul care începe să se contureze la ora actuală. Extinderea inițiativei private (magazine, ateliere) presupune, în anumite situații și modificări ale spațiilor destinate acestui scop. Aceste lucrări pot să pericliteze, cu consecințe dintre cele mai grave, structura de rezistență, a clădirilor.

— Pentru a nu se ajunge la asemenea situații, ce trebuie să facă cel care dorește să execute noi amenajări?

— Subliniez, mai întîi, că nu este admisă nici o modificare fără un proiect întocmit de o organizație de proiectare (de stat sau privată), avizat de Inspecția pentru calitatea construcțiilor. Această măsură se impune pentru ca modificările care se fac în clădiri să nu afecteze în nici un fel rezistența și stabilitatea lor. Mai adaug că principiul este valabil pentru orice gen de modificări de construcții, indiferent că e vorba de spații de producție, comerciale sau locuințe, sau dacă sînt proprietate de stat sau particulară.

— Au fost depistate cazuri de abatere de la acest principiu, reglementat prin legea calității construcțiilor?

— În spații comerciale și de producție încă nu am sesizat asemenea abateri. În schimb le-am depistat în mai multe apartamente din zona Micălaca I (strada Imașului), unde au fost sparte panouri de fațadă.

— În concluzie?

— În scopul evitării oricăror consecințe neplăcute Inspecția pentru calitatea construcțiilor, cu întregul ei personal stă la dispoziția celor interesați (sector de stat și privat) pentru consultații gratuite vizînd modificarea unor clădiri existente.

— Vă mulțumim!

T. PETRUȚI

Doi morți, patru grav răniți și ...

(Urmare din pag. 1)

pentru reparație la Nicodim Fit, un prieten din Fintinele. Acesta l-a folosit pentru a transporta bere și, prin împrejurări încă neelucidate cheile mașinii au ajuns în mîna lui Marius Roman care...

Doi morți, patru grav răniți, care nu se știe dacă vor mai fi oameni întregi, plus autorul accidentului care va suferi rigorile legii. În tot cazul, pentru familii, pentru societate doi sînt definitiv pierduți. Durerea e cu atît mai mare cu cît toți, absolut toți sînt foarte tineri. Nu dăm sfaturi, dar sperăm că din acest accident tragic toți cei tentați să se urce la volan după ce au consumat alcool — indiferent sub ce formă, să conducă un autoturism fără a avea pregătirea necesară sau să accepte să fie transportați de un asemenea „șofer", au ce învăța. Să nu învățăm, dînd fiecare cu capul de pragul de sus. Atunci e prea tîrziu!

Spre o agricultură de piață (II)

(Urmare din pag. 1)

ne cereale, 1,1 milioane tone floarea-soarelui, 10 milioane tone sfeclă de zahăr, 3,5 milioane tone carne (în viu), 70 mii hl lapte, 16,8 miliarde ouă.

Pentru acest an producția se estimează la 20 milioane tone cereale. Din estimările producțiilor de sfeclă de zahăr, floarea-soarelui și soia rezultă că necesarul de zahăr și ulei nu va fi acoperit cu 250 mii tone și, respectiv, la ulei 150 mii tone, cantități ce vor trebui importate.

În ce privește producțiile animaliere se asigură în acest an 180 litri lapte pe locuitor față de un consum necesar de 300—320 litri, la carne circa 60 kg față de 89—90 kg, la ouă 230 bucăți față de 230—250 necesar.

Desigur, la nivel de țară, de județe, unități s-au luat unele măsuri, s-au întreprins acțiuni de încurajare a gospodăriilor țărănești, de trecere la privatizare în unele zone, de găsire de noi soluții de organizare și funcționare. Părerea este unanimă, există un consens că numai economia de piață va putea soluționa problemele grave ale agriculturii românești.

Am prezentat aceste date considerînd că ele sînt utile pentru formațiunile politice, pentru cetățeni, în luarea unor decizii, în orientarea activității și găsirea unor modalități eficiente. Fără a da soluții, considerăm că se impune orientarea agriculturii spre o economie de piață, formarea unei noi structuri agrare care presupune schimbări, înainte de toate, în relațiile de proprietate.

Sperăm ca de soluții care să-și afirme eficiența să ne ducem lipsă.

Semnificații

(Urmare din pag. 1)

realizării acestor aspirații. În asemenea condiții, odată cu revoluția burghezo-democratică din imperiul dualist, se acționează în sensul arătat sub conducerea Consiliilor Naționale. (va urma)

Regimul călătoriilor cetățenilor români în R.D.G.

31. — Agenția de presă Rompres a primit din partea ambasadei RDG un comunicat în care se spune:

În legătură cu informațiile publicate de revista „Lumea" nr. 22 din 31 mai și de ziarul „Dimineața" din 25 mai privind regimul călătoriilor cetățenilor români în RDG, ambasada acestei țări la București face următoarele precizări:

1. O călătorie particulară în RD Germană este posibilă pentru un cetățean român numai pe baza unei invitații formale confirmate (autentificate) de către organele de poliție din RDG.

2. Călătoriile cu caracter turistic ale cetățenilor români în RDG sînt posibile numai pe baza unui document (Vocher, chitanță), din care să rezulte angajarea fermă de cheltuieli turistice. Și aceste documente se vor prezenta o dată cu pașaportul direct la punctele de frontieră ale RDG în momentul intrării în această țară.

3. Pașapoarte diplomatice și cele de serviciu beneficiază de regimul aplicat pînă în prezent.

4. Călătorii care au viză de intrare într-o țară vestică vecină nemijlocit cu RDG pot tranzita RDG ca și pînă în prezent, respectiv fără viză de tranzit.

(ROMPRES)

Returnarea pașapoartelor oficiale

35. — Ministerul Afacerilor Externe face cunoscut că, în baza Decretului-lege nr. 10/1990 și a hotărîrii guvernului nr. 29/1990 privind regimul pașapoartelor și al călătoriilor în străinătate, la cererea unor instituții și organizații politice, economice, sociale și culturale, au fost eliberate un număr important de pașapoarte de serviciu care nu au mai fost returnate direcției consulare după efectuarea călătoriilor.

Potrivit art. 24 din Decretul-lege nr. 10/1990, nepredarea pașapoartelor oficiale, în termen de 5 zile lucrătoare de la intrarea în țară, constituie contravenție și se sancționează cu amendă.

Avînd în vedere prevederile legale menționate, Ministerul Afacerilor Externe adresează tuturor posesorilor de astfel de documente invitația de a le preda neîntîrziat la direcția consulară. În cazul în care nu vor fi returnate în termen de 10 zile, vor fi declarate anulate cu toate consecințele ce decurg din această măsură.

Prin Strasbourg în Europa de mîine

(Urmare din pag. I)

tregii lumi sau că, mai recent, regel Juan Carlos al Spaniei a pronunțat discursul său de aderare economică, politică și culturală la... Europa (Occidentală), toț la Strasbourg.

În urma ultimului război, după secole de dominați mondială, țările Europei Occidentale s-au văzut constrînse, pentru prima oară în istoria lor, să accepte politic și economic (uneori și cultural!) rolul de puteri mondiale secunde. „Europa europenilor", „Europa unită" și alte slogane puse în circulație de personalitățile ei politice, în nostalgia lor după gloria apusă, dar și un complex de inferioritate față de marile puteri actuale au dus — prin efectele lor în conștiința politică — la crearea unor organisme suprastatale menite să recîștige primatul mondial pierdut. Secretul ar sta, așadar, în unitate, formulă pentru care occidentul european avea nevoie de un simbol.

Strasbourgul reprezintă astăzi, în conștiința și mentalitatea Europei Occidentale, simbolul acestei unități.

Deocamdată, România se află în afara sferelor de interese care se vehiculează la Strasbourg. Dar, s-au făcut auzite voci care cereau integrarea țărilor din est recent eliberate de comunism în Parlamentul European și în Consiliul Europei. Polonia, Ungaria și Cehoslovacia, prin activitatea diplomatică mai intensă au reușit să se apropie binișor de cele două forumuri europene. Noi am rămas puțin de căruță.

Marginalizarea înseamnă sufocare, reintegrarea europeană aduce tubul de oxigen necesar revigorării nației române. Parafrazînd, s-ar putea spune: Strasbourgul merită o liturghie.

TELEX ● ȘTIRI EXTERNE ● TELEX

O declarație a președintelui Lituaniei

Moscova 5 (Rompres). — Într-un interviu acordat postului de radio „Vocea Americii", președintele lituanian, Vytautas Landsbergis, a declarat că acordul comercial americano-sovietic oferă liderului sovietic mînă liberă pentru a continua blocada împotriva Lituaniei. La rîndul său, premierul lituanian Kazimira Prunskiene — care a avut întrevederi separate cu Bush și Gorbaciov în ultimele săptămîni — a declarat că Gorbaciov trebuie să fie pe deplin conștient că „există încă un mare semn de întrebare", respectiv dacă Congresul va aproba acest acord. „Moscova nu poate fi sigură de ratificare dacă problema lituaniană este nesoluționată", a afirmat K. Prunskiene, citată de agenția Associated Press.

Ciocniri între populațiile kirghiză și uzbecă

Moscova 5 (Rompres). — Potrivit datelor preliminare, 6 persoane și-au pierdut viața și peste 200 au fost rănite în urma ciocnirilor dintre populațiile kirghiză și uzbecă, produse în zona orașului Oș din sudul Kirghiziei, a informat Ministerul Afacerilor Interne al URSS. Ca urmare a acțiunilor unor grupuri de huligani, formate cu precădere din tineri, au fost arse opt automobile și șapte locuințe, au fost jefuite cîteva magazine. Autoritățile au reținut 51 de participanți la tulburări și au inițiat o anchetă. Între victime se află 21 de lucrători ai organelor de menținere a ordinii. În orașul Oș și împrejurimi au fost instituite starea excepțională și restricții de circulație între orele 22,00 și 6,00 — relatează agenția TASS.

*

Frunze 5 (Rompres). — Prin decret al Prezidiului Sovietului Suprem al Kirghiziei, pe teritoriul orașului Oș și în zonele învecinate a fost instituită starea excepțională — transmite agenția TASS. Măsura respectivă a fost determinată de cererile comunităților Kirghiză și uzbecă în legătură cu conflictul apărut din cauza terenurilor destinate construirii locuințelor proprietate particulară. Un grup de kirghizi au hotărît să preia și să folosească în mod samavolnic terenurile agricole din jurul orașului Oș, unde situația din domeniul locuințelor este destul de încordată. La rîndul lor, un grup de uzbeci au solicitat să li se acorde pămînt, fapt care a dus la ciocniri soldate cu victime. A fost necesară intervenția forțelor de ordine. A fost constituită, de asemenea, o comisie guvernamentală pentru anchetarea conflictului.

DEMONSTRAȚII STUDENȚEȘTI

Beijing 5 (Rompres). — Agențiile Associated Press și Ruter relatează că, la Beijing, au avut loc noi demonstrații ale studenților prilejuite de marcarea unui an de la reprimarea acțiunilor de protest din Piața Tien An Men. La balcoanele multor dormitoare din căminele studențești au fost aprinse lumînări în memoria victimelor represiunii, notează agenția AFP.

La rîndul ei, agenția americană adaugă că autoritățile au luat măsuri suplimentare de prevedere.

APEL

Washington 5 (Rompres). — Guvernul american a adresat un apel guvernului bulgar, opoziției și electoratului „să edifice un proces cu adevărat democratic pentru viitorul poporului bulgar". Un comunicat al Departamentului de Stat al SUA salută hotărîrea guvernului bulgar cu privire la dezarmarea armatei în perioada alegerilor pentru a se preîntîmpina noi violențe. (Recent, un ofițer bulgar l-a ucis pe un membru al unui partid de opoziție, ceea ce a generat proteste din partea opoziției.).

ÎNTÎLNIRE

Riga 5 (Rompres). — La Riga a avut loc o întîlnire consultativă a deputaților parlamentelor din republicile baltice și a reprezentanților congreselor cetățenilor din Estonia și Letonia, anunță agenția TASS. Cu acest prilej s-a discutat despre necesitatea unor acțiuni puse de comun acord în etapa restabilirii independenței statelor lor, subliniindu-se utilitatea pachetului de revendicări unice adresate Moscovei, a unor principii comune ale politicii față de Vest și Est.

ACORD

Varșovia 5 (Rompres). — Miniștrii apărării ai Poloniei și Olandei au semnat, la Varșovia, un acord care prevede în esență, posibilitatea inspectării reciproce a unor baze și unități militare. Este primul acord de acest gen încheiat între o țară din NATO și una aparținînd Tratatului de la Varșovia relevă observatorii politici, citați de Reuter și Associated Press.

Punctul nostru pe i

Satul fără telefon

De apă, de aer nu te poți lipsi pentru a trăi, iar pentru a trăi cît de cît civilizat, omenește și în siguranță mai sînt necesare și alte lucruri create tocmai în acest scop de către om. Firește, nu le vom înșira aici și acum pentru că nu sîntem puși pe inventarieri. Ne vom opri însă la un singur obiect care — orice ar vrea să zică cineva de altă părere — a devenit o necesitate. Îndrăznesc să spun chiar: o necesitate vitală — telefonul!

Și îmi mențin punctul de vedere, fără a intra în detalii asupra modului de-a dreptul catastrofal în care funcționează, uneori, la Arad această adevărată minune descoperită de om în folosul său direct. Mă voi opri, succint, la o altă situație, de-a dreptul de neînțeles întîlnită zilele acestea în drumurile noastre reportericești, situație pe care o supunem atenției Direcției de poștă și telecomunicații Arad spre analiză, dar mai ales spre soluționare urgentă împreună cu Primăria din Sîntea Mare, care, de fapt, ne-a solicitat acest lucru. De ce? Pentru că la mijloc este vorba despre satul Tipar II (aparținînd amintitei comune), sat în care există peste 300 de numere de casă și care pînă nu demult avea, ce e drept, doar un singur telefon, instalat la CAP-ul din localitate. Acum nu-l mai are nici pe acesta, iar oamenii chiar dacă au de anunțat o urgență (naștere, îmbolnăvire, moarte etc. etc.), fără telefon... numai în pragul mileniului trei nu mai pot fi considerație. Nu, nu minimalizăm marile greutăți pe care și DJPTA le-a moștenit și cu care se zbate spre a le rezolva, dar nici o asemenea situație nu mai poate fi trecută cu vederea. De aceea așteptăm, operativ soluția și... soluționrea!

C. SIMION

Concurs internațional chinologic

Duminică, 10 iunie a.c. între orele 9-15, stadionul UTA va găzdui un concurs și o expoziție chinologică internațională sub auspiciile Federației chinologice internaționale în colaborare cu Asociația chinologică română. Se estimează participarea a peste 400 de cîini din România, Franța, RFG, Italia, Ungaria, Jugoslavia, Cehoslovacia, Polonia Austria. Programul va cuprinde un concurs de frumusețe, dresuri de cîini de muncă și dresuri de cîini de agrement, iar în final va avea loc premierea cîinilor campioni.

Filiala Arad a Asociației chinologice române invită părinții și copii, bunicii și nepoții pe stadionul UTA, duminică, la acest atractiv spectacol oferit de cel mai bun prieten al omului.

Agențiile de presă transmit:

SAN FRANCISCO

Problemele securității încrederii, înnoirilor revoluționare ce au loc în Uniunea Sovietică au stat în centrul întîlnirii de la San Francisco a președintelui URSS, Mihail Gorbaciov, cu reprezentanții unor mari companii industriale, comerciale și financiare, ca și cu reprezentanți de seamă ai vieții politice de pe coasta de vest a SUA — transmite agenția TASS.

KIEL

Pentru prima dată de la încetarea celui de-al doilea război mondial, nave militare sovietice au acostat la țărmul RFG.

Este vorba despre două vase aflate, de marți, într-o vizită oficială în portul nordic Kiel.

Această vizită vine ca răspuns la escala făcută în luna octombrie a anului trecut, la Leningrad de trei nave ale marinei militare vest-germane, au informat surse oficiale.

LONDRA

Ghenadi Gherasimov, purtătorul de cuvînt al Ministerului sovietic de Externe, a declarat că „NATO trebuie să-și schimbe natura" în perspectiva unei Germanii unificate. Într-un interviu acordat BBC, el a reamintit că „NATO a fost creată pentru a face față unei amenințări din partea Uniunii Sovietice" și că „O Germanie unificată ar trebui integrată unui sistem de securitate colectiv, regrupînd toate țările europene".

TEL AVIV

Un grup de extremiști din organizația sionistă „KAH" au atacat și incendiat sediul mișcării pacifiste israeliene „Pace-Acum" din Ierusalim provocînd pagube materiale însemnate. De altfel, organizația „KAH" și-a asumat acțiunea, iar liderul acesteia, Meir Kahane, a declarat la postul de radio israelian că sprijină această acțiune teroristă. Reprezentantul mișcării „Pace-Acum", a cerut arestarea lui Kahane.

OSLO

Starea regelui Olav V al Norvegiei este „mai puțin îngrijorătoare", au informat medicii care îl îngrijesc pe suveran, în vîrstă de 86 de ani.

Potrivit buletinului medical dat publicității, starea celui mai în vîrstă suveran din lume s-a ameliorat ușor.

În timpul indisponibilității sale, regența este asigurată de prințul moștenitor Harald, în vîrstă de 53 de ani.

BERLIN

Adunarea Deputaților din Karl-Marx Stadt a hotărît ca orașul să revină la vechea denumire de Chemnitz. Pentru o perioadă tranzitorie de un an, pot fi utilizate ambele denumiri, transmite ADN.

REDACȚIA ȘI ADMINISTRAȚIA: Arad Bulevardul Revoluției nr. 81. Telefoane: secretariat 13302, administrația și publicitate 19404. Redactor șef: DUMITRU TOMA.

TIPOGRAFIA ARAD

COLECȚIE /ACORD

De la trimisul nostru special

Procesul de la Timișoara (XIII)

Așadar, procesul sîngeroaselor evenimente din decembrie 1989 a fost reluat. După o a patra întrerupere! Întreruperi care, vorba unui confrate, au făcut ca și acele lucruri cît de cît clare să devină și să capete o aură cam crepusculară... Fără a împărtăși întrutotul părerea de mai sus, socotim, totuși, că cele aproape 100 de zile (!) care au trecut de la începerea audierilor nu au reușit nici pe departe să clarifice obscurele întîmplări petrecute în orașul-martir în tragicele zile ale Revoluției. Și, mai ales, să arate limpede cine se află îndărătul lor, cui revine imprescriptibila răspundere pentru ordinul de a se trage în demonstranți, pentru nenumăratele victime și șirul nesfîrșit de fărădelegi comise împotriva celor ce-și cereau dreptul la o nouă viață?!

Mai mult, numeroase alte întrebări precum cele privind autorii genocidului din seara și noaptea de 17 decembrie sau din zilele următoare ca și mecanismul conjurației care a funcționat atît de diabolic în reprimarea manifestanților nu au primit încă răspunsul cuvenit. Un răspuns direct, fără echivoc, răspuns așteptat cu legitimă nerăbdare de întreaga populație a Timișoarei — și nu numai a Timișoarei — care, iată, la mai bine de cinci luni de la izbucnirea Revoluției încă nu cunoaște unde sînt osemintele numeroșilor dispăruți, cine sînt vinovații pentru crimele comise, cît va mai dura descoperirea și pedepsirea lor? Ce-i drept, procesul care amenință să bată multe recorduri nu este cîtuși de puțin simplu și nici ușor, dovadă interminabilele interogatorii și audieri de noi și noi martori — precum cei din ziua de marți, 5 iunie — interogatorii și audieri făcute pentru unii — cu o enervantă răbdare și minuție. Este însă drept și omenesc să se procedeze așa, respectarea cu sfințenie a procedurii și stabilirea fără dubii a vinovăților fiind tocmai expresia sau una dintre expresiile adevăratei și realei legalități, a

M. DORGOȘAN

(Cont. în pag. a II-a)

Conferința de pace de la Paris din 1919-1920. SEMNIFICAȚII (III)

La **28 octombrie 1918**, Consiliul Național Ceh proclamă **statul independent cehoslovac** și preia puterea, iar peste două zile, Consiliul Național Slovac adoptă declarația privitoare la încadrarea Slovaciei în Statul cehoslovac. După 123 de ani de dominație străină, **Polonia** își recîștigă și ea independența. În întreaga Polonie are loc o grevă generală, iar în **7 noiembrie 1918**, se formează la Lublin un guvern popular, care a proclamat Republica independentă a Poloniei. În **Austria**, în condițiile extinderii valului revoluționar în întreaga țară, la **12 noiembrie** 1918, Adunarea Națională proclamă Republica Austria. La fel, în **Ungaria**, revoluția înlătură vechiul aparat de stat, puterea fiind luată de către un guvern format din reprezentanți ai Consiliului Național Maghiar, care — sub presiunea maselor — la **16 noiembrie 1918** proclamă Republica Ungară drept stat național unitar și independent. În teritoriile slavilor de sud, mișcarea de eliberare se intensifică foarte mult, încă la începutul lunii octombrie 1918, după contactele și tratativele ce au avut loc între reprezentanții celor în cauză, hotărîndu-se

ALEXANDRU ROZ

(Cont. în pag. a III-a)

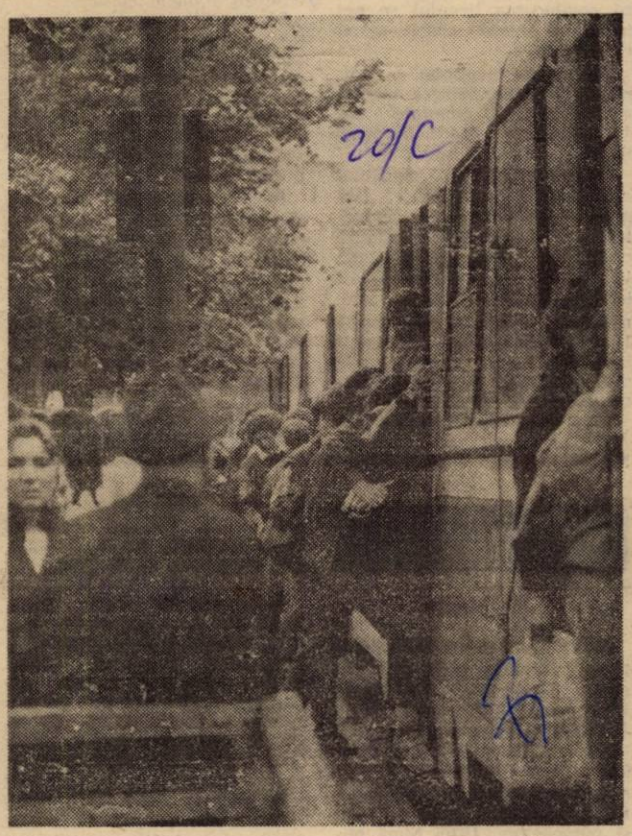

... A venit tramvaiul! Foto: M. CANCIU

Adevărul

Cotidian independent al județului Arad

ANUL II | Nr. 129 | Joi, 7 iunie 1990 | 4 pagini — 1 leu

Sesiunea națională de arheologie

Astăzi, la Arad, încep lucrările celei de-a XXIV-a ediții a Sesiunii naționale de rapoarte arheologice privind rezultatele campaniei de cercetări din anul 1989, manifestare organizată de Comisia muzeelor și colecțiilor și Comisia arheologică. La sesiune participă mai mult de 200 invitați — cercetători în domeniul arheologiei din cadrul institutelor de arheologie, muzeografi din muzeele județene din țară, cadre didactice de la facultățile de specialitate, specialiști de la Direcția monumentelor, ansamblurilor și siturilor istorice și de la Direcția muzeelor și colecțiilor, istorici din RSFI și Ungaria.

Anunțăm pe cei care doresc să participe la această sesiune, că manifestarea debutează cu lucrările Comisiei arheologice — în cadrul cărora se discută planul de cercetări arheologice pe anul 1990 — ce se desfășoară astăzi, la ora 10, la Universitatea cultural-științifică, urmînd ca în același loc, la ora 17, să înceapă ședința de deschidere a lucrărilor sesiunii. Tot astăzi, la ora 18,30, în sala „Clio" a Muzeului județean Arad, se va vernisa expoziția arheologică din campania anului 1989.

Vineri, începînd cu ora 8, lucrările sesiunii se desfășoară pe secțiuni, după cum urmează: la Universitatea cultural-științifică — secțiunile „Civilizații străvechi (paleolitic-neolitic)" și „Civilizația tracică"; la Biblioteca județeană — secțiunile „Civilizația gèto-dacică" și „Arheologia clasică greco-romană"; la Teatrul de stat Arad — secțiunile „Perioada prefeudală. Civilizația veche românească; populații alogene" și „Civilizația medievală românească"; tot la Teatrul de stat Arad urmînd să înceapă sîmbătă, la ora 8, lucrările secțiunii „Începuturile civilizației medievale românești — secolele X—XIV".

Sesiunea se încheie duminică, 10 iunie a.c., cu o vizită de documentare la principalele obiective arheologice din județul Arad.

L. S.

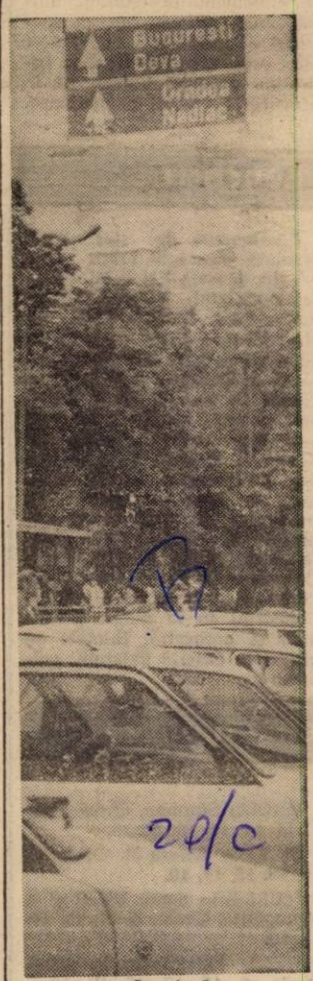

Incotro?

Foto: M. CANCIU

Forța opoziției — garant al înfăptuirii democrației

Venirea la Arad a domnului Călin Popescu-Tăriceanu, unul dintre liderii Partidului Național Liberal, ales recent ca deputat de Arad al P.N.L. în viitorul Parlament al țării, ne-a prilejuit o întîlnire cu domnia sa și un dialog incitant care, nădăjduim, interesează pe fiecare membru al partidului ori simpazitant și în egală măsură, pe ceilalți cititori preocupați de evoluția vieții politice a țării în viziune liberală.

Domnul secretar executiv a avut amabilitatea să ne stea la dispoziție timp de două ore și să răspundă tuturor întrebărilor, chiar și celor mai puțin agreabile (dar necesare din punctul nostru de vedere), pentru care îi mulțumim și pe această cale.

— Domnule secretar, tocmai v-ați despărțit de un lider al F.S.N. arădean cu cu care ați discutat probleme de interes local.

— Da, am discutat despre înființarea în orașul dv. a unei instituții de învățămînt superior — problemă de interes comun atît pentru deputații P.N.L.cît și pentru cei reprezentînd alte formațiuni politice. În fond, P.N.L.-iști sau F.S.N.-iști sîntem, am această convingere, români interesați în egală măsură în binele țării. Sîntem oponenți politici, dar nu dușmani.

— În această idee, credeți că veți putea colabora cu Frontul în formarea unui guvern de coaliție?

Interviu cu dl. CĂLIN POPESCU-TĂRICEANU, secretar executiv al P.N.L.

— Conducerea partidului nostru nu are în vedere o asemenea opțiune.

— Majoritatea observatorilor politici, specialiștii, prevăd o perioadă deosebit de dificilă pentru guvernanți în cei doi ani pînă la viitoarele alegeri. Este adevărat că e mai ușor să stai în opoziție și să arăți cu degetul spre cel ce greșește aflîndu-se la putere; este, însă, și corectă o asemenea abținere?

— Considerăm că atîta timp cît programul nostru privind introducerea unor reforme radicale în economie nu poate fi adoptat ca urmare a unei eventuale prezențe firave în viitorul guvern, ar fi inutil să acceptăm intrarea în coaliție guvernamentală cu F.S.N.

— Și P.N.L. și F.S.N. vorbesc despre privatizarea economiei, despre punerea ei pe principiile sănătoase ale rentabilității; despre necesitatea economiei de piață, despre concurență. Dv. ați putea să ne explicați în ce constau deosebirile între programul dv. și cel al Frontului?

— Deosebirile sînt fundamentale și constau în faptul că noi sîntem pentru un sector de stat mai slab și o privatizare rapidă și cuprinzătoare, în timp ce Frontul militează pentru un sector de stat excesiv de puternic.

— La recentele alegeri electoratul a ales varianta economică a F.S.N. ...

— Adevărul este că opțiunile electoratului au fost determinate mai mult pe cale afectivă decît rațională, deci programele electorale ale partidelor nu au jucat vreun

ȘTEFAN TABUIA

(Cont. în pag. a III-a)

Soții!

Mîine, 8 iunie 1990, începe luna patimilor pentru bărbați — „Coppa del Mondo — Italia '90". Soții, nu vă interpuneți între televizoare și bărbații dumneavoastră!

Asociația diabeticilor — o necesitate stringentă (I)

Diabetul zaharat, spunea un reputat medic este o boală vicleană. Nu o simți, te roade pe tăcute și fără durere, te duce la complicații ireversibile dintre cele mai groaznice (arteriopatie, orbire, gangrena membrelor inferioare urmată de amputare, paralizie etc.).

Și totuși, diabeticul poate fi un om normal, care să poată munci cot la cot cu omul sănătos, să fie folositor societății ca oricare altul, dar, în același timp să se bucure de „dulceața" vieții în ciuda privațiunilor de tot felul la care este supus.

Pentru toate acestea este nevoie de efortul propriu al fiecăruia, iar din patea celorlalți de... puțină înțelegere.

În țara noastră regimul trecut a legiferat, ca și pentru ceilalți bolnavi cronici, gratuitatea asistenței medicale și a tratamentului pentru diabetici. Cum s-a realizat această gratuitate și, mai ales, cît de eficient era tratamentul gratuit, știm cu toții. Nu se găseau nici medicamente absolut indispensabile ca insulina și stimulentele, nemaivorbind de medicamentele pentru tratamentul complicațiilor diabetului. Despre posibilitatea procurării alimentelor diabetice ce să mai vorbim, cunoscută fiind lipsa, în general, a alimentelor pentru toată lumea.

În țările vecine tratamentul este gratuit, nu numai în privința insulinei și a stimulentelor, ci și în privința medicamentelor pentru tratarea complicațiilor diabetului, iar procurarea instrumentelor necesare tratamentului (seringi unifolosibile, aparate pentru controlul glicemiei a glicozuriei etc.) este înlesnită, fiind la îndemîna oricărui bolnav să le procure la prețuri avantajoase.

În privința alimentelor dietetice, există o varietate de sortimente aproape în orice magazin alimentar, începînd de la pîinea „Graham" pînă la sucuri și la cele mai delicioase dulciuri... fără zahăr.

Nu ne îndoim că și la noi în țară va fi la fel peste mai puțin sau mai mult timp, cînd problema noastră va veni „la rînd", cînd autoritățile, după ce vor rezolva problemele actuale presante vor avea timp să se gîndească și la ale noastre.

Nu putem aștepta ca numai alții să se gîndească la noi și să ne poarte de grijă. Noi, diabeticii, ne putem purta singuri de grijă. Pentru aceasta trebuie să ne constituim într-o asociație care să ne apere și să ne protejeze interesele. Primul pas în acest sens a și fost făcut. De curînd, la propunerea domnului dr. Milivoi Stamoran, s-a constituit un comitet de inițiativă care a început, cu ajutorul Centrului antidiabetic județean, să înființeze și să organizeze Asociația diabeticilor din județul Arad. Este o asociație nepatrimonială și apolitică, cu caracter umanitar, social și educativ, care dorește să cuprindă pe cei peste 5 000 bolnavi de diabet din județul nostru, indiferent de vîrstă, sex, religie, naționalitate ori apartenență politică.

Scopul asociației este de a sprijini pe membri săi în asigurarea și realizarea unei producții speciale, în privința gratuității asistenței medicale și a tratamentului, a înlesnirii aprovizionării cu alimente dietetice corespunzătoare și a altor înlesniri menite să asigure bolnavilor de diabet condiții de viață cît mai apropiate de acelea ale omului sănătos.

ILIE POPA

Procesul de la Timișoara

(Urmare din pag. 1)

libertăților cerute și impuse de Revoluție.

În rezumat, care sînt, așadar, totuși cîștigurile în planul informării opiniei publice în procesul celor 25 de la Timișoara? La o primă vedere, dezbaterile au reușit să schițeze destul de limpede scenariul tragicelor întîmplări din zilele de 15—17 decembrie, întîmplări în care și-au pierdut viața aproape 90 de tineri nevinovați.

Un scenariu — să recunoaștem — alcătuit îndeobște din declarațiile celor 25, care, aproape fără deosebire, au întins degetul acuzator pentru cele petrecute în orașul de pe Bega doar spre trupele M.Ap.N. Așa să fie oare? Ne amintim că în depoziția sa, printre altele, exgeneralul Emil Macri a lăsat să-i scape o informație primită de la unii dintre colaboratorii săi. Și anume, este vorba despre știrea că în rîndurile coordoanelor M.Ap.N. fuseseră văzuți, citiva „soldați" trecuți bine de vîrsta cătăniei, judecînd după părul cărunt și fețele cam ridate, „soldați" înarmați și care nu au pregetat „să se apere" de mulțimea care-i înconjura. Un „amănunt" asupra căruia completul de judecată nu a găsit de cuviință să insiste la vremea respectivă. Și nici pe parcurs deși, ulterior, și unii martori și-au exprimat nedumerirea în legătură cu „ținuta" și rostul unor „rezerviști" observați în rîndurile trupelor M.Ap.N....

Revenim asupra celor trei zile, mai exact pînă în dimineața de 18 decembrie, deoarece după această dată — de la care pînă și inculpații recunosc și vorbesc despre acțiunea de fraternizare a armatei cu demonstranții — în Timișoara a continuat să se audă focuri de armă. Și, mai ales, să cadă victime. Cine sînt cei care au tras, totuși, în manifestanți? Unde s-au volatilizat așa subit? Să fi avut ei soarta teroriștilor, un cuvînt demonetizat și care dacă acum cîteva luni înfricoșa, pe măsură ce trece vremea el începe să trezească zîmbete și o tot mai îndreptățită suspiciune! Pentru că — s-o spunem deschis — nu știm dacă vreodată vom avea ocazia să vedem într-o boxă a acuzaților un terorist în carne și oase! Deși — iarăși vorba cuiva — ne-am mulțumi să ni se prezinte și poza unuia decedat. Chiar și de moarte bună!

Evident, mulți au așteptat ca depozițiile ultimilor patru — Coman, Matei, Bălan și Pacoste — să aducă clarificări mai substanțiale în ceea ce privește organizarea și desfășurarea încercării de reprimare de la Timișoara. După cum lesne s-a putut deduce din transmisiile radio și TV, lucrurile au avansat prea puțin. Să avem, totuși, răbdare și să urmărim în continuare noii martori propuși de acuzare, dezbateri de la care ne propunem să vă ținem îndeaproape la curent prin reluarea relatărilor noastre din sala procesului.

La Arad își deschide porțile

Liceul de muzică și arte plastice

O veste îmbucurătoare. Din toamnă, în Arad va funcționa din nou un liceu de muzică și artă plastică după o absență de peste un deceniu. Liceul reînființat va purta numele unui mare compozitor de pe plaiurile arădene „Sabin Drăgoi". Beneficiind de tradiții în domeniul muzicii și artelor plastice, avînd cadre temeinic pregătite, liceul își deschide porțile pentru toți cei talentați, viitori mari artiști ai Aradului și ai țării.

Admiterea în clasa a IX-a secția muzică și secția artă plastică va avea loc în perioada 23—25 iunie a.c., iar înscrierile au loc pînă în 20 iunie. După cum ne informează conducerea liceului se pot înscrie și actualii absolvenți ai clasei a IX-a.

Liceul va funcționa în frumoasa și impunătoarea clădire a actualei Școli generale nr. 19, situată în strada Parașeni nr. 9.

Pentru a veni în sprijinul candidaților, a pregătirii lor pentru admitere, cadre competente ale școlii vor asigura consultații pentru muzică luni, joi, vineri, între orele 13—15, iar pentru artă plastică, luni, miercuri, vineri, între orele 12—14. Orice alte informații suplimentare se pot obține la sediul liceului din strada Parașeni nr. 9, telefon 16893.

Ca argument al competenței, seriozității, ținutei artistice elevate care caracterizează activitatea în școală stau rezultatele obținute de elevi de-a lungul timpului, iar ca argument recent reținînd cîteva fragmente dintr-un articol apărut în 11 mai a.c., în „Foaia noastră", organul de presă al românilor din Ungaria.

„Vinerea trecută ne-a oferit clipe de care ne vom aminti cu înfiorare încă mult timp. Nu le vom uita, dar nici nu vrem să le uităm. Fiindcă ceea ce ne-au oferit copii școlii de artă din Arad a fost însuși divinul. Cu glasuri de clopoței și intonații curate, acești copii ne-au oferit o salbă din cele mai de preț nestemate ale literaturii române clasice.

Minunatul montaj muzical-literar înșirat pe galaxia Luceafărului, a impresionat mai cu seamă prin simțirea, prin sentimentul trăirii sincere a interpreților. Iar la această performanță, copiii au fost secondați cu măiestrie de profesorii lor".

Precizăm că acest concert „Eminescu" a fost susținut de corul „Voci de primăvară" al **Școlii de artă din Arad**, fiind realizat de profesorul Gavrilă Câmpan, dirijorul corului în colaborare cu profesorii Maia Barna-Săbăduș, Ana Raita, Carmen Ciobanu, Maria Putin și Baranyi Zoltan.

D. Z.

concerte

Filarmonica de stat Arad prezintă vineri, 8 iunie 1990, ora 18, în sala Palatului cultural, concertul „Tribuna tinerelor talente": Michael Dan — cl. a III-a — pian — Liceul de muzică Cluj; Răzvan Suma — cl. a VII-a — violoncel — Liceul de muzică Cluj; Veronica Goreaev — cl. a IX-a - pian — Liceul de artă „G. Enescu" București. Dirijor: Dorin Frandeș. În program: W. A. Mozart: — „Kirchensonate" în Do major, N. Akolai: Concertino în la minor pentru vioară și orchestră, J. Chr. Bach: Concertul în do minor pentru violoncel și orchestră, E. Grieg: Concertul în la minor pentru pian și orchestră. Biletele se găsesc la caseria Palatului cultural.

cinematografe

DACIA: Starman. Orele: 9,30, 11,45, 14, 16, 18, 20.

STUDIO: Filiera II. Orele: 9, 11, 13, 15, 17, 19.

MUREȘUL: Șapte băieți și o strengăriță. Orele: 9, 11, 13, 15, 17, 19.

ARTA: Splendoare în iarbă. Orele: 9, 11, 13, 15, 17, 19.

PROGRESUL: Trandafirul galben. Orele: 16, 18, 20.

SOLIDARITATEA: Africa Express. Orele: 17, 19.

GRĂDIȘTE: Loana. Orele: 16,

teatre

Teatrul de stat Arad prezintă azi, 7 iunie 1990 spectacolul cu piesa: „MICUL PRINȚ" de S. EXSUPERY, la orele 19, în SALA STUDIO.

televiziune

Joi, 7 iunie

TVR: 10,00 Actualități, 10,10 Preuniversitaria, 11,15 Film artistic „Ballando, ballando", 13,00 Armonii preclasice, 13,20 Actualități, 15,30 Concert de muzică populară, 16,00 Teleglob, 16,20 Panoramic economic, 16,50 Un trio formidabil, 17,15 Telescoală, 17,40 Opțiuni și perspective, 18,05 Mica publicitate pe micul ecran, 18,10 Adevărul literar și artistic, 19,10 Desene animate, 19,30 Actualități, 20,15 Invitatul săptămînii, 20,45 Roman foileton „Tați și fii" (4), 21,50 Pro Musica, 22,50 Actualități. 23,05 Italia -90, 23,35 Tele-top.

Budapesta I: 8,50 Gimnastică, 8,55 Despre Beethoven, 9,50 Știri, 9,55 Teatru tv, 11,15 și 17,25 Știri, 17,35 Cronică panonică, 17,50 Dansuri populare, 18,00 Orientări ale secolului XX, 19,05 Canalul trei: Catolicismul, 20,00 Religie pentru copii, 20,05 Poveste, 20,30 Știri, 21,05 Cabaret sportiv, 22,20 Concurs, 22,25 Actualități maghiare, 23,45 Știri.

Budapesta II: 18,00 Știri, 18,15 TV 2 — reportaje, muzică, buletin meteo, 18,45 Mozaic, 19,00 Telesport, 19,25 Pentru copii, 20,00 Seară de operetă prezentată de televiziunea austriacă, 21,35 TV 2, Pagini din filme vechi, 22,00 Știri, 22,30 Italia '90, 0,30 Tv 2.

Belgrad I: 15,50 Știri, 16,00 Reluări din programul serii, 17,30 Actualități maghiare 18,00 Jurnal tv, 18,20 Magazinul familiei, 18,50 Serial pentru copii, 19,20 Cifre și litere, 19,45 Cutia neagră, 20,15 Desene animate, 20,30 Jurnal tv, 20,53 Buletin meteo, 21,00 Labirintul, 22,05 Concurs, 23,20 Jurnal tv, 23,40 Sportul zilei, 23,45 Program nocturn, 1,45 Știri.

Belgrad II: 17,45 Știri, 17,50 Calendar tv, 18,00 Pentru copii, 20,30 Calendar tv, 21,00 Film, 22,30 Știri, 22,45 Varietăți, 23,40 Documente, 0,40 Prezentarea programului.

„Coppa del Mondo - Italia '90"

• Amicalul de la Bruxelles dintre Belgia și România (scor 2-2) a pus în fața lui Guy Thys, antrenorul „diavolilor roșii", problema întineririi atacului, drept pentru care a început meciul cu Scifo. Introdus după pauză, Ian Ceulemans, cunoscutul internațional belgian, s-a simțit ofensat și își pune întrebarea dacă la cei 33 de ani ai săi nu ar fi mai bine să rămînă acasă, deși figurează pe lista celor 22 pentru Italia. Dar, s-ar putea ca pînă la primul meci să-i mai treacă supărarea.

• Ori Italia în finală, ori Agnolin la centru. Iată cum apare alternativa din punctul de vedere al cunoscutului arbitru italian Luigi Agnolin, unul dintre principali favoriți ce ar putea fi desemnați să arbitreze la centru finala Coppei del Mondo. Or, dacă Italia va juca pentru titlu, Agnolin poate să fluiere a... pagubă.

• Echipa de fotbal a Emiratelor Arabe Unite poate fi considerată ca o adevărată familie. În lista celor 22 de jucători pentru C.M. figurează 3 perechi de frați dintre care 2 gemeni, apărătorii Elissa Meer, Ibrahim Meer Abdulrahman, născuți la 12 iunie 1967 la interval de 5 minute. Asemănarea lor este atît de mare încît a creat unele probleme! Recent la un meci din campionatul național al Emiratelor, arbitrul a dat cartonaș galben lui Elissa, deși faultul fusese comis de Ibrahim.

• Cei 36 de arbitri selecționați de FIFA pentru campionatul mondial sînt și ei gata de start. O parte a acestora, care n-au satisfăcut testele fizice ale seminarului de la Tirenia din 25 martie, au trecut fără probleme examenul în cursul zilei de 4 iunie la centrul sportiv din Roma. Arbitrii cupei mondiale însoțiți de președintele FIFA J. A. Havelange și de secretarul Joseph Blatter au fost primiți în audiență la Vatican de către sanctitatea sa Papa Ioan Paul al II-lea.

• Potrivit unui sondaj efectuat de institutul Gallup, printre suporterii a 20 din cele 24 de țări participante la Campionatul mondial, echipa Italiei se află în fruntea preferințelor cu 22 la sută din voturi, urmată de Brazilia — 17 la sută, Argentina — și R.F. Germania — cîte 10 la sută, Olanda — 6 la sută, Anglia — 3 la sută, Columbia, Spania, U.R.S.S. și Uruguay — 2 la sută.

• Locuitorii orașului Cagliari din Sardinia unde vor avea loc meciuri ale grupei F, cu Anglia, Egipt, Irlanda și Olanda îi preferă pe jucătorii din țara lalelelor, după cum a reieșit dintr-un sondaj efectuat printre trecătorii ce se aflau pe străzile principale ale localității. Este adevărat că mulți dintre suporterii din Sardinia sînt admiratori ai lui AG Milan, respectiv a trioului Rijkaard, Gullit și Van Basten.

• Selecționata de fotbal a U.R.S.S., care va evolua în grupa B alături de România, Camerun și Argentina a sosit luni, la aeroportul Galileo Galilei din Pisa cu un avion al companiei Aeroflot. În continuare fotbaliștii sovietici au fost transportați cu un autocar la Florența, iar de aici cu un elicopter la locul de reședință stațiunea „Il Ciocco", în apropiere de Lucca.

Grupaj realizat de ALEX. CHEBELEU

Actualitatea cotidiană

● Cinematograful „Arta" vă propune — în cadrul cinematecii — să vizionați în luna iulie, patru filme importante din istoria cinematografiei: 3.07 „Blow-up", coproducție anglo-italiană; regia Michelangelo Antonioni, cu: David Hammings, Vanessa Redgrave; 10.07 „Anul trecut la Mariembad", film francez; regia Alain Resnais, cu: Delphine Seyring, Georgio Albertazzi; 17.07 „La dolce vita", film italian; regia: Federico Fellini, cu: Marcelo Mastroiani, Anita Ekberg; 24.07 „Si caii se împușcă, nu-i așa?", film american; regia: Sidney Pollack, cu: Jane Fonda, Michael Sarrazin. Reprezentații — în fiecare marți, de la orele 16, 18, 20. Abonamentele se pun în vînzare la cinematograful „Arta", începînd cu data de 11 iunie a.c.

● La tragerea la sorți a obligațiunilor C.E.C. din 31 mai 1990, Casa de Economii și Consemnațiuni a acordat un număr de 6 807 cîștiguri cu sume cuprinse între 1 000—75 000 lei, în valoare totală de de 8 655 000 lei. Obligațiunile C.E.C. se pot procura de la toate unitățile C.E.C. din municipiu și județ. Vă reamintim că pînă la data de 10 a fiecărei luni ele se achiziționează fără diferență de preț; între 11 și 20 ale lunii cu o diferență de preț de 1,50 la sută; între 21 și penultima zi a lunii cu o diferență de preț de 2,50 la sută.

● Asociația turiștilor montani Arad organizează duminică, 10 iunie 1990, o excursie pe Valea Troasului, în cursul căreia se va vizita și sălașul ce urmează a fi amenajat ca adăpost turistic. Se asigură transportul cu trenul pînă la Săvîrșin, iar în continuare cu autobuzul. Plecarea din gara Arad la ora 5,06 iar întoarcerea la Arad la ora 19,38. Informații și înscrieri la telefon 18388 (Cristian Alunaru) și 12833 (Titus Stefanov).

● Între 6—10 iunie, pe Dealul Mocrii, lîngă Ineu, se desfășoară un interesant concurs deltaplan, dotat cu „Cupa Aris", concurs la care participă 20 de cluburi deltaplan din țară și unul din Bekescsaba — Ungaria. Simbăta și duminică vor fi loc probele de deltamoto.

FLORIA

prima firmă autorizată de comerț exterior din Arad

strada Horia nr. 8, telefon 19993 și 33370

Desfășoară următoarele activități:

● COMERȚ EXTERIOR — export și import de mărfuri generale, schimb de mărfuri, consignație etc.

● REPREZENTANȚĂ — pentru orice firmă de stat sau particulară, românească sau străină

● AGENȚIE DE TURISM — intern și extern

● AGENȚIE DE TRANSPORTURI INTERNAȚIONALE

Firma oferă tuturor celor interesați, din județul Arad și județele limitrofe (unități de stat, cooperatiste, asociații, firme private), SERVICII de comerț exterior, consulting și activități de cooperare.

Servicii operative și avantajoase pentru toți partenerii!

Forța opoziției — garant al înfăptuirii democrației

(Urmare din pag. 1)

rol cît de cît important. Am convingerea că dacă programul nostru electoral, care este în mod cert valoros, ar fi fost cunoscut mai bine, în special în rîndul țăranilor și al muncitorilor, nu ne îndoim că altul ar fi fost rezultatul alegerilor!

— Dacă aruncăm o privire pe rezultatele scrutinului electoral, observăm, domnule secretar, că partidul dv. se bucură de adeziune mult mai mare în județul nostru decît media pe țară. Procentele respective vorbesc de la sine. Totuși, cu numai 10-15 la sută din sufragii P.N.L. obține un rezultat electoral sub așteptări: ce părere aveți?

— Ne așteptam într-adevăr să obținem în jur de 20 la sută, dar procentul a fost cam la jumătate.

— Domnule deputat, după părerea dv. au fost alegerile falsificate? Au existat declarații în acest sens...

— Desfășurarea procesului electoral a fost marcată de iregularități care au denaturat rezultatul alegerilor cu circa 5—10 la sută înclinînd balanța și mai mult spre F.S.N.

— Există dovezi că alegerile au fost falsificate?

— Partidul nostru a înaintat Biroului Național Central o contestație însoțită de unele documente.

— Dv. personal credeți că Frontul a falsificat alegerile?

— Cred că au existat unele inițiative personale ale unora, fără să poată fi vorba despre o acțiune organizată de F.S.N.

— În viitorul Parlament vor fi prezenți și 28 deputați și opt senatori din partea P.N.L. Puteau fi mai mulți?

— Da, dacă electoratul nu se lăsa manipulat de zvonurile răuvoitoare purtate de o parte a presei. Pe de altă parte, o parte din electorat a fost pierdut și datorită faptului că acel concept de privatizare, susținut de noi, a fost greșit receptat ca fiind legat neapărat de somaj, de inflație.

— P.N.L. are un organ central propriu de presă și mai multe ziare județene...

— Din păcate nici presa proprie nu a reușit să explice mai bine platforma noastră politică.

— Urmează, peste cîtva timp, alegeri locale și aveți posibilitatea să vă pregătiți în liniște pentru viitoarea confruntare electorală. Pentru lămurirea directă a electoratului credem că e oportun să prezentăm poziția P.N.L. față de 28 ianuarie, față de Grupul de dialog social și, evident, față de faimoasa Proclamație de la Timișoara.

— Să lămurim lucrurile: ce vreți să știți în legătură cu data de 28 ianuarie?

— A fost sau nu o tentativă de lovitură de stat a partidelor istorice?

— Nu. A fost o manifestație anunțată din vreme și aprobată, legală, împotriva tendințelor totalitariste ale Frontului.

— Din ce am văzut la tv....

— La tv. ați văzut ce s-a arătat. Este adevărat însă că domnul Coposu a comis o gravă greșeală politică cerînd — în fața camerelor de luat vederi — demisia Frontului. Rezultatele se cunosc. În ce privește G.D.S. acest grup a declarat că se dorește un factor de moderare a puterii, indiferent cine va fi factorul de putere. Partidul nostru nu crede în utilitatea reală a unui asemenea Grup de Dialog Social. În sfîrșit, am ajuns și la faimoasa Proclamație, cum ziceți.

— Vă propunem să treceți direct la punctul 8.

— Punctul 8 al Proclamației de la Timișoara se justifică numai partial.

— Cît de parțial?

— Credem că este moral ca acei oameni ce au făcut parte din nomenclatura fostului partid comunist și din securitate și au abuzat de putere nedreptățind cetățenii fără apărare să dea socoteală pentru faptele lor.

— Corect. Cum rămîne însă cu cei 3—400 000 de membri de partid compromiși în opinia domnului Cimpeanu? Trebuie să se pregătească ei pentru un nou canal?

— A fost o estimare exagerată, pentru că numărul celor realmente vinovați este infinit mai mic. Cei găsiți în culpă, trebuie, însă, să răspundă.

P.S. Interviul de față este o dovadă a lucidității și exigenței cu care liderii de frunte ai partidului privesc propria activitate a P.N.L., dovada seriozității cu care își pregătește viitorul, grija de a se feri de unele greșeli, de care conștient sau inconștient n-au fost scutiți nici liberalii.

Aflăm de la procuratură

● Am mai atras atenția prin această rubrică, asupra tentativelor de viol și violurilor. Revenim cu un alt caz, întîmplat în noaptea de 16 spre 17 mai. D.M. împreună cu soțul ei mergeu către casă. Pe strada Sezătorii sînt atacați de doi tineri. Soțul este lovit cu un par și apoi cu pumnii, fiind adus în imposibilitate de a se apăra sau de a-și apăra soția. Ea este tîrîtă de ce doi la o casă din zonă, unde este violată. Cei doi făptași au fost prinși de poliție la puțin timp după comiterea infracțiunii. Sînt doi tineri de 17 ani ambii, Kleics Ștefan Ilie și Moise Sava, fără ocupație, cu mai multe condamnări la activ. Îi așteaptă o nouă pedeapsă privativă de libertate.

● Uglai Daniel, 20 ani, recidivist, după ce a băut cu încă o persoană doi litri de alcool, intră în sala de așteptare clasa a II-a din stația C.F.R. Arad, unde, brusc, începe s-o facă pe... „superman". Fără nici un motiv, acostează și lovește oameni, dînd în dreapta și-n stînga. Cetățenii solicită intervenția poliției feroviare pentru a-l potoli pe bătăuș. Acesta, în furia lui alcoolică, nu mai vede nimic în jur, lovindu-l și pe plutonierul major Bărbulescu Ilie. Pînă la urmă, polițiștii, împreună cu cetățenii au pus mîna pe el. Acum se află acolo unde îi este locul.

CRISTINA ALECU

Conferința de pace de la Paris

(Urmare din pag. 1)

crearea **regatului unic sîrbo-croato-sloven**, proclamat oficial la 1 decembrie 1918 (din 1922 se va numi Iugoslavia).

Românii din Basarabia, Bucovina și Transilvania acționează cu aceeași consecvență ca și pînă atunci, la fel ca și celelalte popoare subjugate. După revoluția socialistă din Octombrie, la 22 ianuarie/4 februarie 1918 se constituie **Republica Moldovenească Independentă (Basarabia)** care la **27 martie / 9 aprilie 1918 se unește cu România** urmare a hotărîrii adoptate în acest sens de către Sfatul Țării format din reprezentanți aleși ai întregii populații dintre Prut și Nistru, întrunit la Chișinău. În Bucovina, mișcarea de eliberare progresează rapid în contextul revoluției din imperiul dualist și, la **15/28 noiembrie 1918**, Congresul general al populației din **Bucovina**, întrunit la Cernăuți, hotărăște unirea cu România a acestei vechi provincii istorice românești. Și în **Transilvania**, revoluția a determinat intrarea mișcării de eliberare națională a românilor în fază ei finală.

(va urma)

FLASH

● Viața de zi cu zi ne arată că la mare preț sînt tinichigii auto, care au de lucru de zece ori mai mult decît înainte. Și cum să nu aibă cînd nu e zi în care să nu vedem cîteva tamponări pe străzile municipiului, semn că litera Regulamentului de circulație este considerată, de tot mai mulți, facultativă. Dar nu este! ● Reforma este un termen la modă în acest frămîntat sfîrșit de mileniu. Iată, telexul ne aduce știrea că se reformează pînă și activitatea postului de radio B.B.C. (The British Broadcasting Corporation), care urmează să-și înceteze emisiunile în japoneză și malayeziană, dar va înființa programe în limbile rusă și chineză. De asemenea, se vor reduce și emisiunile în limba spaniolă către America Latină, dar va crește numărul de ore de transmisie în engleză către Europa occidentală și, mai ales, Asia. Interesе, interesе, interesе... ● Că televizorul a redevenit un obiect prețios în casele noastre, nu mai trebuie s-o spunem — ziua și noaptea prin ferestrele blocurilor răzbește lumina ecranelor. Și multe emisiuni, tot mai multe merită atenție. Una dintre ele este „Ora filmului politic", care propune cîteva minute de meditație asupra unor realizări cinematografice și, în ultimă instanță asupra vieții. Să recunoaștem că inițiativa merită aplauze, mai ales că meditația este un exercițiu care lipsește de pe „agenda" zilnică a multora dintre noi. ● Apa lină sapă adînc. În timp ce Mihail Gorbaciov încearcă să lase impresia că plusează, în continuare, pe piața politicii externe, Boris Elțin, proaspăt președinte al Sovietului Suprem al Federației Ruse plusează în politica internă, cîștigînd în popularitate. Și nu e greu, în condițiile în care pe cuprinsul Uniunii cresc insatisfacția și tensiunea față de modul în care se desfășoară perestroika. Oricum, duelul Gorbaciov—Elțin rămîne un punct de mare atracție pentru cei ce urmăresc fenomenul politic. ● De pe scena politică să revenim la lucruri mai... naturale. Din Paris se anunță că distrugerea habitatului și traficul ilegal au dus la dispariția în ritm rapid a cimpanzeilor. Dacă imediat după cel de-al doilea război mondial existau mai multe milioane, în prezent mai trăiesc circa 230 000 de cimpanzei, în 21 de țări africane. Deși protejate oficial, aceste rude apropiate ale omului sînt în realitate capturate și vîndute laboratoarelor pentru experimente, grădinilor zoologice, circurilor și chiar persoanelor particulare. Cumpărat la prețul de 53 dolari de la vînătorul african, un cimpanzeu ajunge să valoreze în Europa și S.U.A. pînă la 20—21 mii de dolari. Din 10—30 de exemplare transportate, după un an doar unul mai este în viață în captivitate. Ce bine că la noi nu trăiesc cimpanzei! — altfel, „turiștii" și-ar fi umplut portbagajele în scopul valorificării lor în valută forte. ● Se discută sau, mai precis, se rediscută la Arad despre o „Casă a cărții". Este păcat că acest deziderat a stîrnit pînă acum un ecou atît de slab, dar e timpul să se treacă la fapte. Cine nu iubește cartea?

TRISTAN MIHUȚA

CIȘTIGURI SPORITE LA LOTO-PRONOSPORT

O veste bună pentru participanții la sistemul de jocuri Loto-pronosport: începînd cu data de 1 iunie 1990, fondul de cîștiguri din totalul încasărilor s-a majorat la 50 la sută, iar valoarea totală a cîștigurilor este acum nelimitată. Așadar, această noutate de bun augur, oferă șnse de cîștig incomparabil mai mari și mai numeroase. Cine va inaugura seria de mari cîștiguri? Răspunsul este simplu și bine cunoscut: numai cine joacă poate să cîștige!

ANUNȚ

Meciul de handbal Strungul — Dunaujváros, programat pentru astăzi, nu va mai avea loc.

CJEFS

Agenția particulară de turism „GEROTOUR", Filiala Arad oferă bilete de odihnă, la munte și la mare, excursii în Turcia. Informații: telefon 966/14727, după ora 15,30. (3)

ANIVERSĂRI

25 de garoafe albe și „La mulți ani!" pentru Sarvici Mariana, din Păuliș, îi urează soțul Ghiță, fiica Sorina și socrii. (89639)

VÎNZĂRI — CUMPĂRĂRI

● Vînd televizor color cu telecomandă, piața UTA, bloc U5, scara A, ap. 12, orele 16-18. (89617) ● Vînd TV Cromatic 02 sigilat bloc 601, ap. 19, etajul V, Micălaca. (89524) ● Vînd urgent și la preț convenabil casă în Fîntînele 392. (89603) ● Vînd dormitor TM, stare excepțională. Informații, orele 10-13, și 17-20. Telefon 12462. (89604) ● Vînd rochie mireasă, mărimea 42, str. Crasna nr. 21/23, Bloc E, etajul II, ap. 14, Grădiște. (89605) ● Vînd CEC Dacia cu programare pentru ridicare, telefon 37406. (89609) ● Vînd drujbă nouă. Telefon 45661, după ora 14. (2) ● Vînd butelie aragaz, tablouri ulei pe pînză cu ramă, dimensiuni mari, între orele 7-9; 17-20. Telefon 43925. (89527) ● Vînd Mercedes 200 diesel, 8 ani, volan servo, culoare bej, 140.000 km. 390.000 lei, vînd Mercedes 240 diesel, automatic, 8 ani, volan servo, culoare vernil 160.000 km 399.000 lei, telefon 966/30974 Dorina. (81645) ● Vînd Volkswagen Golf, 8 ani, culoare galbenă, 95.000 km, 190.000 lei, telefon 966/30974 Dorina. (89645) ● Vînd Mercedes 350 SL, 11 ani, aer condiționat, tapițerie piele, volan servo, culoare albă, 190.000 lei. Vînd Volkswagen bus, 11 ani, 8 locuri, pat rabatabil, chiuvetă, reșou 66.000 km, culoare albastră, 210.000 lei 966/30974 Dorina. (89645) ● Vînd mașină tricotat mătase și alte fire, import telefon 19996. (89673) ● Vînd Dacia 1100, telefon 12206, după amiază. (89328) ● Vînd cărucior sport, import URSS, telefon 30692, orele 16-20. (81447) ● Vînd magnetofon Kashtan și combină hifi Schneider, telefon 39464, orele 16-18. (81363) ● Vînd drujbă mare cu piese rezervă și video japonez cu telecomandă, sigilate, telefon 71772. (89361) ● Vînd urgent apartament 4 camere, dependințe parter ,zona Micălaca. Informații, telefon 37233, după ora 15. (89062)

SCHIMBURI DE LOCUINȚE

● Schimb apartament 2 camere de stat, decomandate, etaj III central Deva, cu similar Arad, telefon 956/23139. (89346) ● Schimb apartament proprietate de stat, 2 camere, bucătărie, baie, hol și altele în schimbul unei garsoniere confort I cu gaz metan, zona UTA, telefon 47718, orele 15-21. (89348) ● Schimb apartament 2 camere, confort I bloc, gaze, proprietate personală, zona Confecții, cu casă cu grădină, informații telefon 35761 după ora 18. (89349) ● Schimb apartament proprietate personală, 3 camere Cluj, cu similar Arad sau două camere, telefon 15739 între orele 7-15,30. (89354) ● Schimb apartament de stat, 3 camere, Petroșani, cu 2-3 camere Arad, telefon 35067, după ora 17. (89367) ● Schimb apartament proprietate de stat 2 camere, Brașov, cu similar Arad, telefon 63656 Arad. (89373).

DIVERSE

● Spitalul de boli contagioase Arad mulțumește familiei Melinda și Peter Finser, medicilor dr. Scheld, dr. Jaschke și Spitalului orășenesc din Ansbach pentru medicamentele aduse. (1) ● Furat un mînz de 3 ani, roșu, cu stea în frunte, în zona Bujac. Găsitorului recompensă bună, satul Lazuri nr. 155, comuna Vîrfuri. (89624)

DECESE

Cu adîncă durere anunțăm încetarea fulgerătoare din viață a scumpului nostru soț, tată, socru și bunic, CISMAȘ IOSIF, în vîrstă de 68 ani. Înmormîntarea va avea loc joi, 7 iunie, în satul Tăgădău, comuna Beliu. Familia îndoliată. (89638)

Cu profundă durere anunțăm încetarea din viață a scumpei noastre vecină, doamna Weis Bodi Ilona. Înmormîntarea va avea loc în „Pomenirea", data 7 iunie ora 14, Dumnezeu s-o ierte. Vecinii. (89658)

Cu adîncă durere anunțăm încetarea din viață a scumpei noastre mamă și bunică JIVAN IOANA (MIMI), în data de 4 iunie 1990, în București. Înmormîntarea va avea loc în data de 8 iunie 1990, ora 16, de la capela cimitirului „Eternitatea" Arad. Familiile îndoliate Jivan și Suciu. (89608)

Cu adîncă durere anunțăm încetarea din viață a scumpei noastre fiică, soție și mamă Mahelcha Doina. Înmormîntarea, azi, ora 13, la cimitirul Micălaca. Familia îndoliată. (1)

CONDOLEANȚE, ANUNȚURI DE FAMILIE

† Mulțumim din inimă tuturor celor care prin prezență, coroane și flori au fost alături de noi în momentele grele pricinuite de moartea tragică a celui care a fost cel mai bun și iubit soț ,tată, fiu, nepot, verișor, inginer BOCȘE MOISE VIOREL. Mulțumim, de asemenea, tuturor colegilor de la SMA Chișineu Criș, tuturor vecinilor din bloc, tuturor prietenilor și cunoștințelor care ne-au fost de mare ajutor în momentele cele mai grele. Te vom plînge mereu dragul nostru. Familia îndoliată. (89567)

Conducerea IIC Libertatea Arad împreună cu prietenii și colegii de muncă transmit sincere condoleanțe familiei MERMETE IOSIF la decesul mamei sale. (89674)

Trecerea vremii nu poate șterge din inimile noastre durerea despărțirii de cea mai bună și neînlocuibilă soție, soră, cumnată și mătușă, Krall Emma. Astăzi cînd se împlinesc șase săptămîni de cînd moartea nemiloasă a răpit-o din mijlocul nostru, pios omagiu, duioase amintiri, flori și lacrimi pe mormîntul ei. Dumnezeu s-o odihnească în pace. Familia îndoliată. (89321)

Neuitată va rămîne ziua de 11 iunie 1989 cînd dragul și bunul nostru tată și bunic, Căscătău Panait, din Ineu ne-a părăsit pentru totdeauna. Familiile Stanca Petru și Malvina. (89559)

Mulțumim colegelor, vecinilor care au fost alături de noi și au condus pe ultimul drum pe scumpa noastră Pinter Irina, în urma tragicului accident. Familia îndoliată. (89627)

† Timpul nu o să șteargă niciodată dorul și durerea din inimile noastre de cel mai drag și iubit prieten, Dumbravă Ionel, plecat prea devreme dintre noi. Va rămîne veșnic în inimile noastre. Familiile Fildan, Mihăeș și Duma Dumitru. (89643)

Colectivul de salariați de la ICSAP Arad este alături de domnul JIVAN IOAN, în greaua încercare cauzată de moartea mamei sale și transmit familiei sincere condoleanțe. (89654)

Pios omagiu de prețuire și neuitare la un an de la dureroasa despărțire de iubitul nostru soț, tată, socru, bunic, frate și cuscru, cel care a fost MARGEA NICOLAE. Dumnezeu să-l odihnească. Comemorarea va avea loc duminică, 10 iunie, la Biserica ortodoxă din Grădiște. Familia. (89522)

7 iunie reprezintă un an de tăcere a celei care a fost FAUR FLORIȚA, din Aldești. Rămînem nemîngîiați neuitîndu-te niciodată. Fiul cu familia. (89492)

Azi, 7 iunie se împlinește un an de cînd moartea fulgerătoare l-a răpit dintre noi pe bunul nostru prieten, MIHĂILESCU DUMITRU. Nu te vom uita niciodată. Familia Ciobanu. (89451)

Mulțumim tuturor, rudelor, vecinilor, cunoștințelor și colegilor de muncă care prin prezență și flori au fost alături de noi în marea durere pricinuită prin decesul, la numai 31 ani a iubitului nostru fiu, frate, cumnat, unchi, Gyenge Ferenc. Familia îndoliată. (89642)

Profund îndurerați regretăm moartea fulgerătoare a celui care a fost VIOREL TRIF. Condoleanțe familiei îndurerate. Colectivul Siloz Bază Arad. (89615)

În urmă cu un an, în ziua de 7 iunie a trecut în neființă dragul meu soț, Mihăilescu Dumitru (Titi), luînd cu el toată lumina și bucuria vieții mele și toate speranțele de viitor s-au spulberat odată cu incredibila lui dispariție. Te plîng veșnic soția, fiii, nurorile și nepoții. (89543)

† La 7 iunie sînt 10 ani de la despărțirea de buna noastră soră, ROȘCA ELENA fostă soră la Spitalul municipal. Florile recunoștinței udate cu lacrimile noastre. Surorile, frații, nepoții. (89494)

† Neîncetată prețuire duioase amintiri dragului nostru IOAN TIRA. la 4 ani de la plecarea dintre noi. Familia. Parastasul — sîmbătă, 9 iunie, ora 18, la cimitirul Pomenirea. (89281)

† Azi, 7 iunie se împlinesc șase săptămîni de durere de cînd m-a părăsit pentru totdeauna ființa cea mai dragă care mi-a fost soție, KRAL EMA, născută VASS, din Brașov. Mulțumesc rudelor, prietenilor care au fost și sînt alături de mine în clipele cele mai grele. Soțul nemîngîiat, Joska. (89213)

ÎNTREPRINDEREA DE VAGOANE ARAD

încadrează următoarele categorii de personal:
- **sudori, categoria 2—6 (bărbați);**
- **tîmplari, categoria 2—6 (bărbați);**
- **tapițeri, categoria 2—6 (bărbați);**
- **vopsitori, categoria 1—5 (bărbați);**
- **debitatori materiale, categoria 1—3 (bărbați);**
- **strungari, categoria 2—6 (bărbați);**
- **frezori, categoria 2—6 (bărbați);**
- **manevranți vagoane (bărbați);**
- **pentru calificare manevranți (bărbați între 18—35 ani și cu 8 clase);**
- **pentru calificare debitatori (bărbați 18—40 ani și cu 8 clase);**
- **necalificați, bărbați;**
- **paznici și controlori poartă — bărbați cu stagiul militar satisfăcut.**

(827)

ÎNTREPRINDEREA JUDEȚEANĂ DE PRODUCȚIE INDUSTRIALĂ ȘI PRESTĂRI SERVICII ARAD
Str. Gh. Lazăr nr. 20

încadrează:
- **șef serviciu A.D.T.;**
- **contabili;**
- **tîmplari (bărbați);**
- **turnători formatori;**
- **muncitori necalificați (cu atribuțiuni de pază).**

Încadrările se fac conform Legii nr. 57/1974 și a Legii nr. 12/1971.

(947)

ÎNTREPRINDEREA COMERCIALĂ DE STAT PENTRU MĂRFURI ALIMENTARE ARAD

B-dul Revoluției nr. 97

încadrează:
- **zugravi;**
- **zidari;**
- **lăcătuși;**
- **tîmplari.**

Încadrarea conform Legii nr. 12/1971 și Legii nr. 57/1974. Relații suplimentare la telefon 16990.

(813)

ÎNTREPRINDEREA DE TRICOTAJE INEU

Calea Aradului nr. 1

angajează de urgență:
- **inginer șef profil textil;**
- **șef birou aprovizionare-desfacere;**
- **șef birou financiar-contabil;**
- **jurisconsult;**
- **dactilografă;**

Condițiile de încadrare sînt cele prevăzute de Legea nr. 12/1971 și Legea 57/1974.

Relații suplimentare la telefon 960/11969.

(838)

I.P.L. PÎNCOTA
Str. Gării nr. 232?

Încadrează urgent:
- **4 manevranți pentru C.F.U.,**
- **4 fochiști ISCIR pentru cazane stabile cu înaltă presiune.**

Informații suplimentare la biroul S.P.I. al întreprinderii, telefon 34805, interior 150. (873)

I.A.D.T.I.C.P. BUCUREȘTI, AUTOBAZA 4 CRAIOVA

Coloana 5 Timișoara

Angajează pentru punctul de lucru C.I.Ch. Arad — Vladimirescu următorul personal muncitor:
- **conducători auto, categ. B, C, D, E,**
- **mecanic auto,**
- **electricieni auto.**

Informații suplimentare la biroul personal C.I.Ch. Arad. (864)

COOP. MEȘTEȘUGĂREASCĂ „PRESTAREA" PÎNCOTA
Str. T. Vladimirescu nr. 69

Vinde la licitație publică următoarele utilaje:
- **Autocamionetă TV.12C (casată),**
- **Utilaje tîmplărie (casate).**

COOPERATIVA DE CONSUM CURTICI

angajează:
- **2 frizeri;**
- **2 reparații încălțăminte;**
- **2 zidari;**
- **1 instalator întreținere sanitare cu atestare de fochist;**
- **1 depanator Radio T.V.**

(917)

REDACȚIA ȘI ADMINISTRAȚIA: Arad Bulevardul Revoluției nr. 81. Telefoane: secretariat 13302, administrația și publicitate 19404. Redactor șef: DUMITRU TOMA.

ÎNTREPRINDEREA POLIGRAFICĂ ARAD

COLECTIE / ACORD

Adevărul

Cotidian independent al județului Arad

ANUL II | Nr. 130 | Vineri, 8 iunie 1990 | 4 pagini — 1 leu

„Miss TVA '90"!

Sala Teatrului de stat Arad s-a dovedit miercuri seara neîncăpătoare pentru cei prea mulți dornici să asiste la primul concurs de frumusețe: „Miss Arad '90". Inițiativa — lăudabilă și demnă de reținut — aparține micului, dar inimosului colectiv de la televiziunea locală, inițiativă care, iată, fără a beneficia de surlele și reclama de rigoare de prin alte părți ale mapamondului a reușit să suscite un real interes în rîndurile celor mai diverse categorii de tineri.

Dovada? Atît asaltul (ce-i drept, cam prea vajnic...) cu care a fost luată amintita instituție, cît mai ales numărul mare de competitoare, aspirante la mult invidiata cunună de „Miss Arad". Și pentru că ele au fost — nici nu se putea altfel, nu? — eroinele și punctele de maxim interes ale serii să spunem cîteva cuvinte despre ceea ce s-a putut observa și reține, așa... de la distanță și cît de cît obiectiv. Deși — s-o spunem deschis — este greu, dacă nu imposibil să vorbești despre obiectivitate într-o asemenea împrejurare... gingașă, drept pentru care mărturisim că nu am fi vrut să fim cîtuși de puțin în locul juriului aflat — să recunoaștem — într-o postură mai mult decît ingrată...

Așadar, cine au fost cele 15 candidate la trofeul frumuseții și cum au trecut ele „probele de foc" la care au fost supuse fără... milă? Cum era de așteptat, majoritatea au constituit-o adolescentele cu ocupații variind de la cea de elevă la cea de... casnică conform inepuizabilei fantezii a prezentatorului Constantin Florea, actor la teatrul din Arad. Și cu înfățișări, la fel de varii — de la cea mignon la cea ușor rafaeliană. Mă rog, după tiparele avute la îndemînă de mama natură sau după inspirația ei de moment. Oricum, toate la un loc și fiecare în parte au constituit o prezență agreabilă. Și deconectantă. Mărturie: aplauzele — cele în stil autohton ca și cele în stil american, deși după cum ni s-a părut — într-o sală sobră fluierăturile parcă nu prea sună armonios. Probabil, datorită acusticii sălii... Probele — artistice și cea a costumelor de plajă — au fost la fel de viu aplaudate. Poate, pe nedrept (?) ultima a cam trecut înaintea celei dintîi. Probă care — vorba prezentatorului — a urmărit punerea în valoare a „calităților morale, spirituale, intelectuale și... eventual, fizice".

Care calități au dat, pînă la urmă, cîștig de cauză — după o dezbatere furtunoasă în care, se spune, că juriul nu s-a lăsat... manipulat — următoarelor: Diana Bălan (mențiune), Loredana Mocanu (locul III), Kinga Ksiki (locul II) și Elena Leah (locul I). Așadar, Elena Leah este deținătoarea — să reținem — primului titlu de „Miss TVA '90", titlu cîștigat — vorba unui grup de tineri de lîngă noi — pe bune și pe merit. Concluzie la care subscriem și noi. Întru totul!

M. DORGOȘAN

Astă-seară la Milano — start în „Coppa del Mondo"

Începe!

Așadar, începe! Ne-o spune nu doar calendarul, ci și pulsul, care se accelerează. Emoțiile, speranțele, visele țesute din „fire" tricolore — fiindcă, acolo, în jurul Cetății eterne, la cel mai mare eveniment sportiv al anului, este prezentă și România. Fi resc, deci, ființa noastră va vibra intens pentru izbînda tricolorului, vom trăi la cea mai înaltă tensiune fiecare clipă, cu bucuriile sau, asta e viața!, cu necazurile sale. Orice ar fi, sîntem acolo, ne-am cîștigat dreptul și meritul de a fi acolo, în mijlocul vieții, al evenimentului, al celor mai buni de pe toate continentele, vom fi priviți de întreaga lume.

Sigur, Aradul, leagăn și școală de fotbal românesc, nu putea rămîne rupt de această sărbătoare a sportului — a are acolo pe Emerich Jenei, antrenorul național, așa cum în 1930 l-a avut pe „Steva" Barbu, în 1934 — pe Ghiță Albu, iar în 1970 l-a avut pe Flavius Domide și Gheorghe Gornea. Dar acolo este Țara, la urma urmei, prin frumoșii săi sportivi ce-și numără valoarea în carate. Iată de ce, sperăm din tot sufletul ca ei să demonstreze că și în România se nasc fotbaliști de primă mînă, nu doar în Olanda, Brazilia sau Italia.

Doar azi mai e pînă mîine, cînd la fluierul arbitrului uruguayan Juan Cardellino, pe stadionul „San Nicola" din Bari, tricolorii vor intra în marea încrucișare. Fie ca după acest prim meci să putem titra: „România învinge U.R.S.S."!

Succes, tricolori!

TRISTAN MIHUȚA

Pronostic...

Membrii colectivului de redacție al ziarului „Adevărul" și-au propus să spună... **adevărul** și în ce privește „Coppa del Mondo", mai exact să desemneze cele două finaliste. Sigur, cum se mai întîmplă, opiniile au fost multe și diverse, dar cerem îngăduință din partea cititorului, fiindcă nici unul dintre noi n-a cîștigat încă la Pronosport, ba mai mult, unii n-au mai încercat un pronostic. Deci, mergeți pe mîna noastră, dar alegeți dintre pronosticuri pe cel ce se va adeveri.

Dumitru Toma: Italia — Germania;

Cristina Alecu: Olanda — R.F.G.;

Dorel Zăvoianu: R.F.G. — Italia;

Aurel Darie: Olanda — Italia;

Ștefan Tabuia: Brazilia — Italia;

Mircea Țișcă: Anglia — România;

Emil Șimandan: România — Italia;

Alexandru Chebeleu: Brazilia — Olanda;

Tristan Mihuța: Anglia — R.F.G.;

Terente Petruți: Italia — R.F.G.;

Doru Sava: Argentina — Olanda;

Nicu Cojocaru: România — Anglia;

Vasile Filip: Italia — Olanda;

Mircea Contraș: Italia — Brazilia;

Alexandru Țurcanu: Argentina — Uruguay;

Dana Todor: Coreea de Sud — România;

Grațiana Bouar: Italia — Brazilia;

Viorica Preda: Italia — R.F.G.;

Elisabeta Kovacs: România — R.F.G.;

Lavinia Stoicu: Italia — Brazilia;

Eva Buțiu: R.F.G. — Brazilia;

Mircea Dorgoșan Argentina — Italia;

Teodor Ardelean: R.F.G. — România.

Meciurile inaugurale ale celor 14 ediții ale C.M. de fotbal

Vineri, 8 iunie, la Milano se inaugurează cea de 14-a ediție a C.M. de fotbal cu meciul în care Argentina, deținătoarea trofeului, întîlnește echipa Camerunului. Cine va cîștiga? Argentina a mai jucat în deschidere în 1982 și tot aureolată de titlul mondial, dar belgienii nu s-au lăsat impresionați și au cîștigat. Oare vineri situația se va repeta? După calculul hîrtiei, nu. Dar mai știi? Sau cele două echipe își vor împărți punctele, așa cum s-a întîmplat la 6 ediții, dintre care la 4 dintre ele (1966—1978) scorul a fost alb.

Să vedem însă, cum s-au încheiat meciurile de deschidere începînd cu prima ediție, cea din 1930 a cărei gazdă a fost Urugayul și la care, ne face plăcere să amintim, a fost prezentă și România. Să mai menționăm că pînă în 1966, au fost ediții la care în prima zi s-au jucat mai multe partide concomitent, meciul

ALEX. CHEBELEU

(Cont. în pag. a II-a)

Un fenomen îngrijorător - criminalitatea

Am publicat în coloanele „Adevărului" mai multe materiale privind actele antisociale comise în județul nostru. Pentru a avea însă o imagine de ansamblu asupra fenomenului infracțional — care a devenit îngrijorător — ne-am adresat domnului colonel Mihail Cioflică, șeful Poliției județului Arad.

— Domnule colonel, vă rugăm să ne prezentați principalii indicatori ai stării infracționale de la începutul anului pînă în prezent.

— Criminalitatea în județul Arad, în acest interval de timp, a înregistrat o anumită creștere comparativ cu perioadele anterioare. Privită grafic, curba ascendentă începută în luna ianuarie atinge valori maxime în luna martie, după care descrește la același nivel. Cu alte cuvinte luna martie înregistrează cele mai multe infracțiuni. În medie, lunar s-au comis peste 200 de infracțiuni în care au fost implicate tot atîtea persoane.

— Cum explicați această situație?

— Aș putea releva mai multe cauze. Mă opresc doar asupra cîtorva. Declanșarea unor stări conflictuale latente, care au generat 15 omoruri și tentative de omor; liberalismul necontrolat al hoților care au pătruns în 60 de locuințe, au „spart" peste 200 de autoturisme și au furat 7 autovehicule; competiția socială de îmbogățire prin bișniță și speculă și, nu în ultimul rînd, o „democrație" fără legi și norme impuse de societate.

— Credeți că bișnița și specula vor fi anihilate de poliție?

— Bișnița este un fenomen tentant dar și riscant, fiind ilegal. Răspunzînd apelurilor repetate ale opiniei publice, poliția s-a „supărat" pe bișnițari luîndu-i cu asalt (cu amenzi, dube și cătușe) pentru a-i liniști. Se pare că au bătut în retragere, dar ne așteptăm la noi forme de revenire. Ne vom replia și noi forțele și vom acționa în continuare. Dar să avem curajul să recunoaștem că nu prin prohibiție și sancțiuni vom stopa acest fenomen, care ne-a golit magazinele de mai toate mărfurile, pe care, acum, sîntem obligați să le cumpărăm din străinătate. Și acum să vă răspund la întrebare: dacă am avea în oameni tot ce se vinde în stradă, dacă intrînd în magazine am găsi ceea ce căutăm, în mod sigur bișnițarii și-ar găsi o altă ocupație, cinstită și utilă societății.

— Dar în circulația rutieră ce considerați că se poate face pentru revenirea la „bunele maniere"?

— Într-adevăr, este o chestiune de bună cuviință, de respect și de civilizație. De la pietonul grăbit, cu preocupările și gîndurile lui, care nu respectă trotuarul sau „zebra", pînă la șoferul băut sau irresponsabilul conducător auto fără permis, toți devin victime sau pericole publice declanșînd adevărate drame sociale. Oare acești, participanți la traficul rutier nu au aflat încă că există niște reguli care, nerespectate, îi expun la consecințe imprevizibile? Chiar trebuie să fii atenționat sau chiar amendat pentru a afla ceea ce este normal să faci? Și dacă trebuie să facem ceva pentru a reduce numărul evenimentelor rutiere cred că poliția trebuie acceptată nu ca o sperietoare ci ca o sfătuitoare în triada drum—pieton—mașină. Numai așa va reuși să înlăture mulți dintre factorii de risc.

— Reducerea sau chiar lichidarea criminalității determină luarea unor măsuri specifice...

— Firesc, orice tendință a stării infracționale trebuie să-și găsească o reacție din partea noastră. Vom acționa, dacă nu cu un pas înaintea infactorilor, cel puțin alături

T. PETRUȚI

(Cont. în pag. a III-a)

TELEX

• Mii de studenți și muncitori au manifestat joi, la Berlin, pentru a-și exprima îngrijorarea față de consecințele introducerii uniunii monetare germane, începînd de la 1 iulie, precum și față de amplificarea șomajului care — după cum se estimează — va însoți trecerea la economia de piață.

Astă-seară la Milano — start în „Coppa del Mondo"

Din nou în „groapa cu lei"!

Acum 20 de ani, la Guadalajara, grupa în care juca România era considerată o adevărată „groapă cu lei". „Groapa" era, firește, stadionul. „Leii" erau brazilienii, englezii (care veneau în postură de campioni mondiali), cehii (finaliști în Chile) și românii — care eliminaseră în preliminarii Portugalia, medaliata cu bronz la „World Cup".

Ei bine, astăzi, adversarii tricolorilor nu sînt cu nimic mai prejos: Argentina, campioana mondială „en titre"; U.R.S.S., finalista C.E. din 1988; Camerun, campioana Africii. Încercînd o detașare sentimentală față de propria noastră reprezentativă, putem spune că România adaugă competitivitate și echilibru acestei grupe „B". Ce o recomandă? Eliminarea Danemarcei și chiar a Bulgariei, mereu prezentă la turneele finale, dar și rezultatele excelente ale echipelor de club, în ultimii ani. Cam astea ar fi cărțile de vizită ale celor patru. Cum despre echipa României știm mai multe, să vedem care este pulsul în taberele adverse și care sînt ultimele noutăți ce ne-au parvenit prin telex.

SOVIETICII S-AU IZOLAT LA CIOCCO. Sosiți în Italia abia luni, 4 iunie, fără Belanov, ieșit din formă, și fără Mihailicenko (fractură de claviculă), sovieticii au plecat de pe aerodromul din Pisa, imediat după aterizare, cu elicopterele spre Ciocco, lîngă Firenze. Pînă la ora sosirii în Italia, selecționata U.R.S.S. s-a pregătit, timp de două săptămîni, la Novogorsk, la 40 km de Moscova. De cînd a sosit în Italia, selecționerul Lobanovski a acceptat o singură întîlnire cu presa. În rest, pregătirile se desfășoară în cel mai desăvîrșit secret. Ce are de ascuns gruparea sovietică? Greu de spus cu exactitate, însă este clar că Lobanovski este confruntat cu multe probleme. El are la dispoziție un lot îmbătrînit, cu doar 3 jucători sub 26 de ani (Dobrovolski, Șalimov, Veiban) și alți 10 în jur de 30 de ani; Zavarov, Aleinikov, Hidiatulin et co. n-au prea strălucit pe continet, la echipele de club unde s-au transferat; apoi, a venit acel 2-3 cu Israelul. Și cîte or mai fi, pe care nu le știm. Dar, spre deosebire de Lobanovski, Viaceslav Koloskov, președintele Federației Unionale este mai optimist. După ce a făcut cunoscut că fiecare din cei „22" va primi 30 000 dolari dacă „Sbornaia" va cuceri titlul mondial (!), Koloskov a adăugat: „Singurele echipe care ar putea să împiedice formația noastră să obțină premiul anunțat sînt cele ale Italiei, Braziliei și Olandei". Oare?

CAMERUNUL, PENALIZATĂ DE F.I.F.A. După ce s-a reunit pe 5 mai și a realizat o serie de rezultate bune în Jugoslavia (ultimul joc, 4-2 cu selecționata de tineret a acestei țări), lotul camerunez a început pregătirea pe pămîntul Italiei cu cîteva zile de... tenis de masă! Acestui amănunt pitoresc, i se adaugă alte două: conducătorii delegației n-au anunțat la timp, la F.I.F.A., lista cu cei 22 de jucători (cineva a confundat numărul de telex al F.I.F.A. cu cel de la ziarul „Corriere dello Sport") și au fost penalizați cu circa 35 000 de dolari; asta după ce, mai înainte, pe aeroportul din Paris, camerunezilor li se furaseră bagajele. Cu toate acestea, „leii neîmblînziți", cum sînt numiți fotbaliștii camerunezi, sînt optimiști. Starea lor de spirit are la bază experiența acumulată de cei 22 de jucători în ultimii ani, majoritatea lor jucînd în echipe europene, în frunte cu veteranul Milla (38 de ani) și cei trei portari (Bell, la Bordeaux; N'Kono, la Espanol; Songo'o, la Toulon) și faptul că sînt cei mai buni de pe continentul african. Indiferent însă de ce gîndesc și speră jucătorii săi, Camerunul este o echipă capabilă să încurce multe „ițe".

ARGENTINA, CU BILANȚ NEGATIV. Bilardo, selecționerul campionilor mondiali se lamentează cel mai mult. Ba că Maradona are o unghie strivită și infectată, ba că Burruchaga și Ruggeri au suferit întinderi musculare rebele, ba că nu se poate antrena din cauza Camerunului (care pretinde același lucru, în aceeași zi și la aceeași oră) pe San Siro, stadionul jocului inaugural de astă-seară. Toate acestea par mai degrabă neliniști, decît abilități psiho-tactice. De ce? Simplu — Argentina poartă povara titlului mondial, dar de la victoria din Mexic, echipa a cîștigat doar 9 partide, din 42 disputate și a pierdut 16, în timp ce golaverajul acestor jocuri este negativ: 33-45. Apoi, incertitudinile în ce privește unsprezecele inițial sînt destule și ele. După ce a renunțat la Valdano, Bilardo înclină să mizeze în atac pe Caniggia, prietenul lui Maradona, ceea ce ar însemna ca Balbo să „coboare" la mijloc. Surprinzătoare, dar și elocventă pentru „criza" generațiilor este prezența în echipă a doi apărători Simon și Serrizuela, de 30, respectiv 28 de ani, care, împreună, abia adună 10 selecții. Totuși, argentinienii, ca și sovieticii, sînt capabili să se „adune" și să depășească, prin valoare și experiență, condiția de moment. Orice ar fi, însă, dacă ni se permite, nu-i vedem pe podium nici pe Maradona, nici pe Dasaev.

TRISTAN MIHUȚA

C.M. — pe micul ecran

VINERI, 8 IUNIE

18,15—19,00 — Festivitatea de deschidere (direct) — Milano;

19,00 — 20,45 — ARGENTINA — CAMERUN (direct) — Milano.

SÎMBĂTĂ, 9 IUNIE

18,00—19,45 — U.R.S.S. — ROMÂNIA (direct) — Bari;

22,00—23,45 — ITALIA — AUSTRIA (direct) — Roma.

DUMINICĂ, 10 IUNIE

Studioul A — R.A.U. — COLUMBIA (rezumat) — Bologna;

22,00—23,45 — BRAZILIA — SUEDIA (direct) — Torino;

00,00—01,45 — R.F.G. — IUGOSLAVIA (înregistrare — Milano.

LUNI, 11 IUNIE

15,00—16,00 — S.U.A. — CEHOSLOVACIA (rezumat) — Florența;

18,00—19,45 — COSTA RICA — SCOȚIA (direct) — Genova;

22,00—23,45 — ANGLIA — IRLANDA (direct) — Cagliari.

MARȚI, 12 IUNIE

18,00—19,45 — BELGIA — COREEA DE SUD (direct) — Verona;

22,00—23,45 — OLANDA — EGIPT (direct) — Palermo.

MIERCURI, 13 IUNIE

18,00—19,45 — URUGUAY — SPANIA (direct) — Udine;

22,00—23,45 — ARGENTINA — U.R.S.S. (direct) — Napoli.

JOI, 14 IUNIE

18,00—19,45 — CAMERUN — ROMÂNIA (direct) — Bari;

22,00—23,45 — ITALIA — S.U.A. (direct) — Roma.

VINERI, 15 IUNIE

18,00—19,45 — AUSTRIA — CEHOSLOVACIA (direct) — Florența;

22,00—23,45 — R.F.G. — R.A.U. (direct) — Milano;

00,00—01,45 — IUGOSLAVIA — COLUMBIA (înregistrare) — Bologna.

SÎMBĂTĂ, 16 IUNIE

18,00—19,45 — BRAZILIA — COSTA RICA (direct) — Torino;

22,00—23,45 — ANGLIA — OLANDA (direct) — Cagliari;

0,00—01,45 — SUEDIA — SCOȚIA (înregistrare) — Genova.

DUMINICĂ, 17 IUNIE

18,00—19,45 — IRLANDA — EGIPT (direct) — Palermo;

22,00—23,45 — BELGIA — URUGUAY (direct) — Verona;

00,00—01,45 — COREEA DE SUD — SPANIA (înregistrare) — Udine.

LUNI, 18 IUNIE

22,00—23,45 — ARGENTINA — ROMÂNIA (direct) — Napoli;

00,00—01,45 — CAMERUN — U.R.S.S. (înregistrare) — Bari.

MARȚI, 19 IUNIE

18,00—19,45 — R.F.G. — COLUMBIA (direct) — Milano;

22,00—23,45 — ITALIA — CEHOSLOVACIA (direct) — Roma;

00,00—01,45 — AUSTRIA — S.U.A. (înregistrare) — Florența.

MIERCURI, 20 IUNIE

16,15—17,00 — IUGOSLAVIA — R.A.U. (rezumat) — Bologna;

22,00—23,45 — BRAZILIA — SCOȚIA (direct) — Torino;

00,00—01,45 — SUEDIA — COSTA RICA (înregistrare) — Genova.

JOI, 21 IUNIE

18,00—19,45 — BELGIA — SPANIA (direct) — Verona;

22,00—23,45 — IRLANDA — OLANDA (direct) — Palermo.

VINERI, 22 IUNIE

15,45—16,15 — COREEA DE SUD — URUGUAY (rezumat) — Udine;

16,15—16,45 — ANGLIA — EGIPT (rezumat) — Cagliari.

— optimi de finală —

SÎMBĂTĂ, 23 IUNIE

18,00—19,45 — meciul nr. 37 (direct) — Napoli;

22,00—23,45 — meciul nr. 38 (direct) — Bari.

DUMINICĂ, 24 IUNIE

18,00—19,45 — meciul nr. 39 (direct) — Torino;

22,00—23,45 — meciul nr. 40 (direct) — Milano.

LUNI, 25 IUNIE

18,00—19,45 — meciul nr. 41 (direct) — Genova;

22,00—23,45 — meciul nr. 42 (direct) — Roma.

MARȚI, 26 IUNIE

18,00—19,45 — meciul nr. 43 (direct) — Verona;

22,00—23,45 — meciul nr. 44 (direct) — Bologna.

— sferturi de finală —

SÎMBĂTĂ, 30 IUNIE

18,00—19,45 — meciul nr. 45 (direct) — Florența;

22,00—23,45 — meciul nr. 46 (direct) — Roma.

DUMINICĂ, 1 IULIE

18,00—19,45 — meciul nr. 47 (direct) — Milano;

22,00—23,45 — meciul nr. 48 (direct) — Napoli.

— semifinale —

MARȚI, 3 IULIE

21,00—22,45 — meciul nr. 49 (direct) — Napoli.

MIERCURI, 4 IULIE

21,00—22,45 — meciul nr. 50 (direct) — Torino.

SÎMBĂTĂ, 7 IULIE

21,00—22,45 — meciul pentru locurile 3—4 (direct) — Bari.

DUMINICĂ, 8 IULIE

21,00—22,45 — finala (direct) — Roma.

11 din 22

Cei 22 de jucători români aflați pe lista F.I.F.A. pentru actuala ediție a „mondialelor" de fotbal sînt cu toții cunoscuți publicului din țara noastră. De aceea ne-am propus să-i prezentăm succint, folosind limbajul sec al cifrelor. Deci:

Lung — 33 de ani, născut la Sînmiclăuș (jud. Satu Mare), 65 de selecții în echipa națională A, 1,94 m, 86 kg, joacă la „Steaua".

Stelea — 22 ani, născut la București, 3 A, 1,88 m, 82 kg, Dinamo.

Liliac — 31 ani, n. Ploiești, 4 A, 1,96 m, 95 kg, Petrolul.

Rednic — 28 ani, n. Hunedoara, 74 A, 1,76 m, 70 kg, Dinamo.

Andone — 30 ani, n. Spalunca (jud. Hunedoara), 49 A, 1,86 m, 80 kg, Dinamo.

Gh. Popescu — 22 ani, n. Calafat, 18 A, 1,87 m, 75 kg, Universitatea Craiova.

Klein — 30 ani, n. Amnaș (jud. Sibiu), 78 A, 1,78 m, 76 kg, Dinamo.

A. Popescu — 30 ani, n. Craiova, 1 A, 1,78 m, 73 kg, Universitatea Craiova.

Săndoi — 25 ani, n. Craiova, 9 A, 1,84 m, 73 kg, Universitatea Craiova.

Sabău — 22 ani, n. Cîmpia Turzii, 21 A, 1,77 m, 72 kg, Dinamo.

Mateuț — 24 ani, n. Bogata (jud. Cluj), 46 A, 1,67 m, 64 kg, Dinamo.

Lupescu — 21 ani, n. București, 4 A, 1,82 m, 70 kg, Dinamo.

Timolte I — 22 ani, n. Lonea (jud. Hunedoara), 4 A, 1,82 m, 75 kg, Dinamo.

Lupu — 23 ani, n. Galați, 6 A, 1,83 m, 78 kg, Dinamo.

Rotariu — 27 ani, n. Prigor (jud. Caraș-Severin), 15 A, 1,74 m, 73 kg, Steaua.

Muzsnay — 25 ani, n. Cluj, 6 A, 1,80 m, 75 kg, Steaua.

Dumitrescu — 21 ani, n. București, 9 A, 1,76 m, 73 kg, Steaua.

Hagi — 25 ani, n. Săcele (jud. Constanța), 59 A, 1,73 m, 69 kg, Real Madrid.

Lăcătuș — 26 ani, n. Brașov, 38 A, 1,80 m, 70 kg, Steaua.

Balint — 27 ani, n. Sîngeorz Băi, 23 A, 1,77 m, 72 kg, Steaua.

Răducioiu — 20 ani, n. București, 3 A, 1,81 m, 74 kg, Dinamo.

Cămătaru — 32 ani, n. Strehaia, 74 A, 1,89, 86 kg, Charleroi (Belgia).

Dintre aceștia, antrenorul Emerich Jenei va trebui să aleagă pe cei 11 care vor intra pe teren în partida de sîmbătă, contra U.R.S.S. Avem toată încrederea că Jenei va ști să alcătuiască cea mai bună formație astfel ca băieții să păsească cu dreptul în Coppa del Mondo.

G. ALEX.

Meciurile inaugurale...

(Urmare din pag. I)

inaugural fiind considerat cel jucat pe stadionul pe care s-a desfășurat ceremonia de deschidere. Au fost ediții cînd primul meci l-au jucat echipele țării organizatoare și abia din 1974 campioana lumii de la precedenta ediție a fost invitată să susțină primul meci în compania unei adversare din grupă.

Dar să parcurgem cronologic turneele finale disputate pînă acum și să vedem cine a cîștigat primul meci.

1930 — Uruguay: 13 iulie, Franța — Mexic 4-1. **1934 — Italia:** 24 mai, S.U.A. — Mexic 4-2. (A fost meciul de baraj cu care s-a inaugurat ediția italiană, celelalte partide s-au desfășurat după sistem eliminatoriu). **1938 — Franța:** 4 iunie: Elveția — Germania 1-1. **1950 — Brazilia:** 24 iunie: Brazilia — Mexic 4-0. **1954 — Elveția:** 15 iunie, Jugoslavia Franța 1-0. **1958 — Suedia:** 8 iunie, Suedia — Mexic 3-0. **1962 — Chile:** 30 mai, Chile Elveția 3-1. **1966 — Anglia:** 11 iulie, Anglia — Uruguay 0-0. **1970 — Mexic:** 31 mai, Mexic — U.R.S.S. 0-0. **1974 — R.F. Germania:** 13 iunie, Brazilia — Jugoslavia 0-0. **1978 — Argentina:** 1 iunie, R.F.G. — Polonia 0-0. **1982 — Spania:** 13 iunie, Belgia — Argentina 1-0. **1986 — Mexic:** 31 mai, Bulgaria — Italia 1-1. **1990 — Italia:** 8 iunie, la Milano, Argentina — Camerun?

Cu cititorii în forumul „Adevărului"

Modificarea cotei de lemne...

Direcția comercială a județului Arad, prin domnul **Vlaicu Ardelean**, director, ne-a dat următorul răspuns la scrisoarea domnului **Gheorghe Rediș**, vizînd aprovizionarea populației cu lemne de foc și cărbuni: „Doleanța exprimată de dvs. este justificată, avînd în vedere că la blocuri, prin îmbunătățirea programului de furnizare a agentului termic pentru încălzit și apă caldă menajeră, se satisfac cerințele de consum ale populației. Cît privește repartiția orientativă de lemne pe anul în curs pentru județul Arad — comunicată de Ministerul Comerțului Interior pe baza datelor stabilite de Ministerul Economiei Naționale — este cu 900 t (3,1 la sută) mai redusă față de anul trecut. Cu toate acestea, avînd în vedere repartițiile emise pe primele două trimestre din acest an de coordonatorul de balanță — respectiv Departamentul Silviculturii — la propunerea Direcției comerciale a județului, Primăria județului Arad a majorat la 800 kg lemne de foc cota pentru fiecare familie din municipiu (față de 600 kg stabilite inițial), cantitate care să asigure un minim necesar pentru amorsarea focului, extinzîndu-se folosirea cărbunilor. Subliniem, de asemenea, că odată cu definitivarea repartiției de combustibil pe anul 1990 și pe măsura sporirii volumului de masă lemnoasă ce urmează să fie exploatată, (cunoscîndu-se că lemnele de foc provin din curățirea și igienizarea pădurilor), Direcția comercială a județului va analiza și supune aprobării Primăriei județului modificarea cotei de lemne destinate populației. Toate aceste măsuri le preconizăm pentru a veni în întîmpinarea cerințelor îndreptățite ale cetățenilor privind sporirea cantității de lemne destinată populației".

PE SCURT...

Iancu Bărbulescu: Toate listele privind achitarea diferenței de preț după majorarea costului ziarului „Adevărul" au fost înaintate de către Administrația ziarului nostru Direcției județene de poștă și telecomunicații Arad. Neprimirea ziarului se leagă în mod exclusiv de deficiențele existente pe linia difuzării presei. Deci, de modul în care se achită de această obligație poștașul dvs.

Maria Mistor, educatoare pensionară: Am reținut din scrisoarea pe care ne-ați trimis-o, propunerea pe care o adresați Primăriei municipiului de-a se reda Pieței Filimon Sîrbu numele frumos și adevărat de Piața Catedralei pe care îl avea în timpul copilăriei dv. De asemenea, am reținut și propunerea pe care o faceți în legătură cu înființarea unor chioșcuri care să desfacă cornuri proaspete.

Grupului de 20 muncitori de naționalitate maghiară de la Întreprinderea de vagoane Arad: Redacția ziarului „Adevărul" nu își propune să facă aprecieri la adresa activității ziarului „Jelen"; articolele publicate în acest cotidian reprezentînd, în totalitate, opiniile redactorilor care-l scriu.

PENTRU CERCETARE ȘI REZOLVARE

Redacția ziarului nostru a trimis spre cercetare și rezolvare scrisorile și sesizările primite de la **Gavril Parasca** (Primăria orașului Pîncota), **Ioan Bătrîna** (Partidul ecologist-umanist fondat la Arad), **Dumitru Vișan** (Oficiul pentru probleme de muncă), **Florea Mladin** (Direcția județeană pentru probleme de muncă și ocrotiri sociale), **Magdalena Bayka** (Poliția județului), **Lucreția Popovici** (D.J.P.Tc. Arad), **Florica Cociuban** și **Zaharia Ille** (I.J.T.L. Arad), **Maria Berariu** (Cooperativa „Igiena" Arad) și **Savu Vasile** (Primăria comunei Bata). Rugăm ca răspunsurile să fie expediate atît petiționarilor, cît și redacției.

EMIL ȘIMĂNDAN

Conferința de pace de la Paris din 1919-1920. SEMNIFICAȚII (IV)

La 18 ianuarie 1918 își deschide lucrările, la Paris, Conferința de pace, chemată să rezolve multiplele și deloc simplele probleme ridicate de primul război mondial și multitudinea mișcărilor de la sfîrșitul lui. Ea s-a deschis la insistențele președintelui Wilson care s-a impus ca arbitru între învingători și învinși. El a condus personal delegația americană la Conferință pentru a-și susține ideile, mai ales cu privire la reorganizarea Europei potrivit principiului naționalităților, al autodeterminării și instituirea unei înțelegeri internaționale, care în viitor să evite războiul în cazul neînțelegerilor dintre state. După lungi discuții și tensionate confruntări (conferința a durat pînă în noiembrie 1920), rezultatele au fost cuprinse în Tratatul de pace, care, pe lîngă celelalte prevederi, instituia așa numitul sistem politic de la Versailles. I s-a spus așa, întrucît la Versailles în Sala oglinzilor, la 28 iulie 1919, a fost semnat tratatul de pace între puterile Antantei și Germania (avea nu mai puțin de 15 părți și nu mai puțin de 440 de articole). La 10 septembrie 1919 este semnat la Saint-Germain tratatul de pace cu Austria, iar în 27 noiembrie 1919, la Neuilly, cel cu Bulgaria. În 1920 este semnat în 4 iunie 1920 tratatul de pace cu Ungaria, la Trianon și la 10 august 1920 cel cu Turcia la Sevres. Sistemul de la Versailles, în realitate, nu făcea decît să consfințească pe plan juridic internațional o situație de fapt — constituirea și refacerea statelor naționale pe ruinele imperiului austro-ungar devenit anacronic, consfințind totodată noua hartă politică a Europei. Este și motivul pentru care toate tendințele revizioniste, între care cele ale unor cercuri din zilele noastre, s-au dovedit zadarnice și în contradicție cu mersul firesc al istoriei, cu interesele propriilor lor conaționali, exprimînd totodată izul unor concepții din vremi apuse pentru totdeauna. Visurile de refacere a unor foste mari imperii sau state, într-o lume în care conceptele de organizare a ei nu mai admit dominația unora (oricît de mari ar fi) asupra altora (oricît de mici ar fi) sînt zadarnice, fapt evident pentru orice om de bună credință. O lume care-și propune organizare pe baze democratice reale, nu mai poate admite asuprirea, de orice fel ar fi; altfel se autocondamnă.

ALEXANDRU ROZ

La depozitul de semințe de legume și material săditor

— SUTE DE TONE DE ARPAGIC DEPRECIAT —

„Veniți la noi — ne-a invitat miercuri (6 iunie a.c.) doamna Angela Ignat, lucrător comercial la depozitul de semințe de legume și material săditor (cu sediul pe str. Poetului, în municipiul Arad) — o să vedeți cum se aruncă sute de tone de arpagic și ceapă stufat". Încrezători numai pe jumătate, ne-am deplasat totuși la fața locului, unde am putut constata că, într-adevăr, lucrurile stau exact așa cum ni s-a relatat.

— Se poate să aruncați arpagicul? ne-am adresat gestionarului Gheorghe Margău, care are în primire acest sortiment.

— După cum vedeți, am rămas cu arpagicul și cu ceapa stufat în stoc pentru că unitățile agricole nu au preluat în primăvară întreaga cantitate prevăzută.

— Ce cantitate de arpagic s-a depreciat?

— Am rămas „descoperiți" cu 340 tone arpagic și peste 200 tone stufat.

— Valorează milioane de lei; nu s-a putut găsi o modalitate de valorificare a acestui produs?

— Ce era să facem dacă unitățile agricole au refuzat să preia arpagicul?

Doamna Ignat, care a fost tot timpul în preajmă ne-a spus că în județul Caraș-Severin, de pildă, cei de la depozitul de semințe au scos arpagicul în piețe și l-au valorificat. S-ar fi putut proceda și la noi în mod asemănător.

Nu știm ce ar fi trebui să facă domnii de la depozit cu arpagicul, dar în mod cert nu ar fi trebuit să lase o asemenea cantitate să se degradeze. Oare dacă ar fi fost în paguba proprie a celor de la depozit (în grija cărora s-a aflat arpagicul), tot la fel de pasivi ar fi asistat la producerea acestei risipe? Credem că nu, căci ar fi atins buzunare proprii. Așa, fiind vorba despre proprietatea tuturor și în același timp a nimănui...

ȘTEFAN TABUIA

Punctul nostru pe i

Pe cînd o nouă carte de telefon?

Ultima carte de telefon la Arad a apărut — oricine poate verifica acest lucru! — în 1983 după îndelungi „dureri" ale facerii. Și, ca să fim sinceri pînă la capăt, ținînd anumite puncte de vedere chiar de la bun început, adică de la apariția ei, amintita (și, doamne, cît de necesara în condițiile unei vieți moderne, civilizate!) carte de telefoane a fost depășită. Explicabil: de la trimiterea ei la tipar și pînă la apariție, viața n-a stat pe loc, inclusiv în domeniul telefoniei.

Dar, din 1983 și pînă astăzi a trecut nițică vreme și toată lumea știe că viața, în continuare, nu s-a oprit pe loc. Din contră și încă cu ce rezultate! Printre ele — ca să rămînem numai în domeniul telefoniei — se numără apariția în Arad a centralelor cu 2 și 6 ca primă cifră din numărul de telefon; numărul posturilor telefonice, oricum, a sporit; numeroase localități din județ au trecut la telefonia automată interurbană și alte motive printre care amintim faptul că multe numere de telefon s-au schimbat atît la unități economice și instituții, cît și la posturi telefonice particulare.

Numai cartea de telefoane pentru municipiul și județul Arad a rămas neschimbată, și mai degrabă, pe post de obiect de... muzeu. Tocmai de aceea am pus întrebarea din titlul... „punctului nostru pe i", întrebare la care așteptăm un răspuns pe care să-l facem public prin intermediul cotidianului nostru.

CONSTANTIN SIMION

Un fenomen îngrijorător...

(Urmare din pag. 1)

sau pe urmele lor. La ora actuală posibilitățile noastre sînt oarecum depășite de „explozia" criminalității, dar în scurt timp ne vom adapta mijloacele și metodele la condițiile concrete. Precizez că poliția nu va tolera încălcarea legilor, indiferent de pericolul social al faptelor comise. Ne vom perfecționa nu numai modul de acțiune dar și cooperarea cu alte organisme naționale și internaționale. Recent am fost în județul Csongrad din Ungaria la invitația omologului meu, unde am perfectat o cooperare în prinderea infractorilor români și unguri care acționează pe teritoriul județelor Arad și Csongrad. Doresc în același timp să precizez că infractorii de orice natură nu au nici o șansă să scape de răspundere întrucît țara noastră fiind afiliată la Interpol, avem posibilitatea să-i prindem oriunde s-ar afla în statele din Europa.

— Domnule colonel, vă mulțumim foarte mult pentru interviul acordat și nutrim speranța că în munca dumneavoastră veți beneficia, mai mult decît pînă acum, de sprijinul celui mai interesat beneficiar în combaterea criminalității — opinia publică.

Agențiile de presă transmit:

MOSCOVA

Agenția TASS anunță că la Moscova s-au deschis lucrările ședinței Comitetului Politic Consultativ al Tratatului de la Varșovia la care participă șefii de state și guverne, miniștri de externe și ai apărării din țările membre.

RIGA

În stațiunea letonă Iurmala s-a desfășurat cea de-a doua ședință a Consiliului Baltic, creat la 12 mai 1990 în capitala Estoniei — Tallin — cu scopul de a facilita dobîndirea deplinei independențe de către cele trei republici, transmite agenția TASS. În cadrul actualei întîlniri, președinții parlamentelor din Letonia, Lituania și Estonia au definitivat statutul Consiliului, calendarul întîlnirilor și formele de cooperare, transmite TASS.

COPENHAGA

Franța dorește ca problema minorităților în Europa centrală și răsăriteană să fie soluționată cu clarviziune și fără să se repună în cauză frontierele moștenite de la al doilea război mondial, a declarat secretarul de stat însărcinat cu relațiile culturale internaționale al Franței, Thierry de Beauce.

MONROVIA

Forțele rebele liberiene au afirmat că ele controlează principalele localități din jurul aeroportului internațional Robertsfield oraș care numără aproape 100 000 de locuitori, la aproximativ 50 kilometri est de capitala țării, Monrovia.

concerte

Filarmonica de stat Arad prezintă vineri, 8 iunie 1990, ora 18, în sala Palatului cultural, concertul „Tribuna tinerelor talente": Michael Dan — cl. a III-a — pian — Liceul de de muzică Cluj; Răzvan Suma — cl. a VII-a — violoncel — Liceul de muzică Cluj; Roxana Marc — cl. a IV-a — vioară - Liceul de muzică Cluj; Veronica Goreaev — cl. a IX-a - pian — Liceul de artă „G. Enescu" București. Dirijor: Dorin Frandeș. În program: W. A. Mozart: — „Kirchensonate" în Do major, N. Akclai: Concertino în la minor pentru vioară și orchestră, J. Chr. Bach: Concertul în do minor pentru violoncel și orchestră, E. Grieg: Concertul în la minor pentru pian și orchestră. Biletele se găsesc la caseria Palatului cultural.

televiziune

Vineri, 8 iunie

TVR

10,00 Actualități, 10,10 Preuniversitaria, 10,35 Roman foileton „Tați și fii", 11,40 Virtuozi ai instrumentelor populare, 12,00 Glasul pămîntului, 12,20 15—16—17—18 (reluare), 12,50 Desene animate, 13,10 Actualități, 15,00 Studioul tinerilor muzicieni, 15,15 Știința azi, 15,40 Gong, 16,10 Emisiune în limba germană, 18.10 Mica publicitate pe micul ecran, 18,15 Campionatul mondial de fotbal, festivitatea de deschidere: meciul Argentina — Camerun, 20,50 Desene animate, 21,00 Actualități, 21,30 Film artistic „Domnul", film francez, 23,00 Actualități, 23,15 Gaudeamus.

Budapesta I

10,00 Știri, 10,05 Gimnastică, 10,10 Film englez, 11,40 Știri, 16,20 Știri, 16,28 Prezentarea programului, 16,35 Întrebări creștine, 16,40—18,40 Vineri după-amiază, 18,50 Italia '90: Argentina — Camerun, 20,50 Poveste, 21,00 Știri, 21,35 Cîteva minute cu Kabos Gyula, 22,05 Panorama, 23.10 Opera de artă a săptămînii, 23,15 Film maghiar. 0.55 Știri.

Budapesta II

18.00 Știri, 18.15 TV 2, 18.45 Mozaic, 19.25 Pentru copii, 20.00 Film american, 21.30 TV 2, 22.20 Știri, 22.40 TV 2, 23.10 La închiderea ediției, 23,55 „Borsalino", film americano-francez, 1.55 TV 2.

Belgrad I

15,50 Știri, 16,00 Reluări din programul serii, 17,30 Actualități maghiare, 18,00 Jurnal tv, 18,20 Pentru cadrele didactice, 18,50 Serial pentru copii, 19,20 Cifre și litere. 19.40 Teatru de păpuși, 20.10 Desene animate, 20.30 Jurnal tv, 20,53 Buletin meteo, 21.00 Film, 21.55 Show, 22.40 Jurnal tv, 23.00 Magazin cultural, 24.00 Sportul zilei, 0.05 Știri.

Belgrad II

17.45 Știri, 17.50 Calendar tv, 18.00 Pentru copii, 19.00 Actualități din Zagreb, 20.30 Jurnal tv, 21.00 Programul săptămînii, 22.25 Un regizor, un film, 23,00 Film artistic.

cinematografe

DACIA: Starman. Orele: 9,30, 11,45, 14, 16, 18, 20.

STUDIO: Filiera II. Orele: 9, 11, 13, 15, 17, 19.

MUREȘUL: Șapte băieți și o strengăriță. Orele: 9, 11, 13, 15, 17, 19.

VIA: Splendoare în iarbă. Orele: 9, 11,30, 14, 16,30, 19.

PROGRESUL: Trandafirul galben. Orele: 16, 18, 20.

SOLIDARITATEA: Africa Express. Orele: 17, 19.

GRĂDIȘTE: Loana. Orele: 16, 18.

anunțuri publicitare

ANIVERSĂRI

„La mulți ani!" MARIOARA și 26 garoafe roșii din partea soțului tău IONUȚ GORNIC. Te sărut cu drag. (2)

Un buchet din cele mai alese flori și tradiționalul „La mulți ani!" pentru NAGY MIHAI din partea soției Luci, fiului Lucian și a socrilor din Minișul de Sus. (89616)

VÎNZĂRI — CUMPĂRĂRI

● Vînd Dacia 1300, preț 50 000 lei, telefon 47446. (89683) ● Vînd strung prelucrări în lemn. Informații, telefon 21010, după ora 16. (89390) ● Vînd Trabant 601 în stare foarte bună, telefon 960/67284, după ora 20. (89391) ● Cumpăr sticle de sifon vechi, colorate de 1/2 litru, telefon 49224. (89393) ● Vînd apartament 2 camere, Bloc 560 Micălaca. Informații, telefon 24156, după ora 17. (89394) ● Vînd video Recorder nou Aiva, Cumpăr Dacia 1310 și TV color noi pe valută, telefon 18223, după ora 18. (89406) ● Vînd casă comuna Vladimirescu, str. Jianu 11. (89412) ● Vînd congelator românesc tip ladă cu două compresoare, telefon 48259, zilele lucrătoare seara. (89419) ● Vînd TV Sirius nou, telefon 22127, după ora 16. (89668) ● Vînd 90 elemenți calorifer tip București, telefon 33619. (89671) ● Vînd ciine ciobănesc german tînăr, cumpăr motociclete în orice stare fabricate înainte de 1940, telefon 20314. (89667) ● Vînd LNC linie orizontal și vertical japonez pentru antenă parabolică, telefon 46468. (89665) ● Vînd canapea cu două fotolii o bibliotecă și două vitrine, telefon 16678. (89662) ● Cumpăr apartament 2-3 camere central telefon 14837. (89649) ● Vînd casă str. Trenului nr. 54, Arad. (89648) ● Cumpăr loc de casă sau casă mică în zonă centrală telefon 39933. (89647) ● Vînd CEC autoturism depus iunie 1987. Informații, la telefon 11561, după ora 17. (89641) ● Vînd apartament 2 camere confort I sau cu preluare de rate, Micălaca, str. Alba Iulia nr. 12, bloc 576, ap. 20. (89640) ● Vînd convenabil Trabant 601 S 1981 capitală, cota 0 și piese, telefon 42264. (89636) ● Vînd computer Comondore C 116 cu casetofon, telefon 34379. (89632) ● **Vînd motocicletă Jawa 350 cmc și caroserie Dacia 1410 Sport, calea A. Vlaicu, Bloc 2 A, scara B, ap. 27.** (89631) ● Vînd Dacia 1310 din depozit, telefon 959/62728, între orele 17-21. (89630) ● Vînd Dacia 1300 str. Micălaca Bloc 348, ap. 17, telefon 68834, după ora 18. (89629) ● Cumpăr apartament casă sau bloc 2-3 camere central, eventual garaj, telefon 48488, după ora 16. (89628) ● Vînd tablete Minipress cumpăr frigider str. Luchian, bloc B 17, scara C, ap. 9, telefon 42737. (89622) ● Vînd mobilă hol Adi II canapea extensibilă și două fotolii, telefon 48161. (89621)

OFERTE DE SERVICIU

● Execut zugrăveli, urgent, garantez calitatea. Telefon 23484. (2) ● Caut femeie pentru îngrijit bolnavă, telefon 11955. (89620)

ÎNCHIRIERI

● Primim un băiat în gazdă, telefon 46564. (89386) ● Închiriez cameră intrare separată, lîngă Consiliu la două fete, telefon 36977. (89384)

SCHIMBURI DE LOCUINȚE

● Schimb una cameră, proprietate de stat, bucătărie, gaz, central Cluj, str. Horia nr. 4, ap. 18 etajul II cu similar Arad. Informații Arad, telefon 17447, orele 18-20. (89417) ● Schimb apartament stat, 3 camere, bloc (Gară) cu 2 camere bloc etajul I-II, zona Centrală, telefon 32087. (89644) ● Schimb foarte avantajos apartament 2 camere de stat, gaz, cu apartament 3-4 camere zona Gării sau Podgoria, telefon 44742, după ora 16. (89656)

DIVERSE

Firmă particulară de transport Internațional „Cobhar" execută transporturi de persoane, bagaje și marfă (mobilă) în țară și în străinătate, telefon 17514 sau 63489. (89601)

Transport 3-4 persoane în RFG 200 DM/persoană, cumpăr rulotă și remorcă Dacia tip Salonta, telefon 36525. (89694)

● Prin această cale mulțumim Poliției Arad și domnului căpitan Cîlpan și ajutorului lui pentru găsirea mașinii 3 AR 1437 cît și pentru prinderea hoțului. Vass. (89338) ● Pregătesc limba română contemporană (gramatică) pentru admitere drept, telefon 60169, după ora 15. (89352) ● Testări și recapitulări finale treaptă admitere matematică, telefon 12393. (89368) ● Caut manechin pentru concursul Național și Internațional de frizerie. Informații, la Frizeria Astoria. (89635) ● Găsit Mobra cu nr. de înmatriculare 2 DJ 717, pierzătorul este rugat să se prezinte la Gabor Alexandru, str. Ursului, bloc 2, etajul II, camera 718. (89655) ● Ofer 2 apartamente centrale unul cu posibilitatea deschiderii unei unități privatizate, doresc apartament cu 2 camere, central, telefon 38862. (89433)

PIERDERI

● Dispărut ștampila Grădiniței cu program prelungit I-neu. O declar nulă. (89357) ● Pierdut carnet membru cooperator la banca de credit „Unirea" Aradul Nou, pe numele Stăniș Gheorghe. Îl declar nul. (89339) ● Pierdut legitimație acces eliberată de Carotaj și Perforări Ploiești, pe numele Bonța Dacian. O declar nulă. (89356) ● Pierdut foi de parcurs seria P nr. 38396 și seria C nr. 38399 eliberate de IILEP Arad pe numele Miclea Ion. Le declar nule. (89361) ● Pierdut certificat medical seria CM nr. 6199 eliberat Dispensar CPL pe numele Contras Maria. Declar nul. (89379) ● Pierdut adeverință plată contract bovină nr. 16833, pe numele Groza Simion, sat Hontișor nr. 87 județul Arad. O declar nulă. (89369) ● Pierdut avizier nr. 19001-19050. Îl declarăm nul. Întreprinderea de Confecții Arad. (959)

DECESE

Cu profundă durere anunțăm încetarea din viață, după o scurtă și grea suferință, a celui care a fost soț, tată, socru, bunic și frate ALEXUȚA IOAN, în vîrstă de 67 ani din Socodor. Înmormîntarea, sîmbătă, 9 iunie, ora 13, la cimitirul „Pomenirea". Familiile îndoliate Alexuța, Groza și Vidra. (4)

Cu adîncă durere anunțăm tuturor rudelor, prietenilor și colegilor că la 1 iunie 1990 după o scurtă suferință și-a dat sufletul în mîinile Domnului cea care a fost o mamă de excepție, soră iubitoare și un om de aleasă omenie, GREȚIU ANA (TANTI NUȚI). Înmormîntarea va avea loc la capela cimitirului „Eternitatea" în 8 iunie 1990, ora 14, cu sufletele îndurerate sora și familia. (89702)

Cu durere în suflet anunțăm încetarea din viață după o scurtă și grea suferință a lui LUPȘITY MILAN soț, tată, fiu. Înmormîntarea 8 iunie 1990, ora 16 de la domiciliu. Dumnezeu să-l odihnească. Familia îndoliată. (89713)

CONDOLEANȚE, ANUNȚURI DE FAMILIE

Cu profundă durere anunțăm dispariția fulgerătoare a lui AUREL BOCȘA, iubit și neuitat de noi. Familia îndoliată. Cu dor, Luminița. (1)

Colectivul de cadre didactice al Școlii nr. 18 Arad, este alături de colega Cioară Florica în marea durere pricinuită de moartea tatălui. (102)

✝ Neîncetată prețuire, duioase amintiri dragului nostru IOAN TIRA, la 4 ani de la plecarea dintre noi. Familia. Parastasul simbătă 9 iunie, ora 18 la cimitirul „Pomenirea". (89281)

Nestinsă făclie de dragoste dor și recunoștință soțului meu lt. col. (r) Horgoș Samoilă plecat în neființă acum 4 ani. Pașii mei mă duc mereu la mormîntul lui, unde în liniștea care mă înconjoară îmi găsesc pentru un moment liniștea sufletească, Aurica. 89150)

Acum 9 ani a trecut în neființă la numai 23 de ani MARIANA BACIȘ MOCANESCU. Veșnic te vor plînge fiica ta, mama, fratele și toți cei ce te-am iubit. (89530)

Îi înțelegem durerea și sîntem alături de colega noastră Bunaciu Carmen în aceste momente dificile, greu de uitat, pricinuite de pierderea tatălui. Colectivul clasei a XI-a a Liceului Economic Arad. (89690)

Un moment de reculegere în memoria fostilor noștri profesori Nicolae Roșut, Elena Moise, Cornelia Spătaru și Eduart Găvănescu. Absolvențele anului VI C, promoția 1965 Liceul pedagogic. (89634)

Un moment de reculegere în memoria colegelor dispărute prea timpuriu din mijlocul nostru Ida Sollosy și Levastița Căprioru. Absolvențele anului VI C, promoția 1965, Liceul pedagogic. (89634)

IMPORTANT

Redacția ziarului „Adevărul" vinde unităților de stat și persoanelor private hîrtie de împachetat la 15 lei/kg.
Informații suplimentare la telefon 19404.

I.A.M.M.B. ARAD

Încadrează:

— 1 tehnician normator TCM,
— 10 sculeri-matrițeri categ. 3-4,
— 12 strungari categ. 2-6,
— 15 lăcătuși categ. 2-6,
— 8 frezori categ. 2-6,
— 2 tinichigii categ. 2-5,
— 3 operatori tratarea apei industriale,
— 4 macaragiști autorizați,
— 1 zidar-șamotor categ. 3-6,
— 2 zidari categ. 3,
— 10 galvanizatori categ. 1-5,
— 2 tratamentiști categ. 4-6,
— 20 muncitori necalificați.

Condițiile de studii și vechime sînt cele prevăzute în Legea 12/1971, iar încadrarea se face conform Legii 57/1974.

Relații suplimentare la biroul PIS, telefon 46929, 42223.

(956)

COOPERATIVA „IGIENA" ARAD

cu sediul în str. M. Constantinescu nr. 6

Încadrează în muncă următoarele categorii de personal:

— 1 zidar categ. 3-5,
— 1 tîmplar categ. 3-5,
— 1 zugrav categ. 2-4,
— 1 șofer gradele A-B-C.
Informații suplimentare la telefon 14355 sau 15713. (955)

I.I.S. ZAHĂR

Încadrează urgent:

— lăcătuși mecanici,
— electricieni,
— electromecanici AMC,
— manevranți,
— impiegați mișcare,
— șef manevră,
— mecanici de locomotivă,
— operatori zahăr,
— zidari șamotori.

Informații la compartimentul personal-învățămînt al unității cu sediul în Arad, str. Kosmodemianaskaia nr. 14 — Gai, telefon 46015; 46067, interior 127. (958)

BAZA DE APROVIZIONARE TEHNICO-MATERIALĂ ARAD

cu sediul în Arad, Calea Aurel Vlaicu nr. 41-43

Organizează concurs pentru ocuparea următoarelor posturi:

— director comercial,
— șef birou plan-personal-organizare-salarizare-administrativ,
— șef birou desfacere-recepție — probleme economice-transport,
— șef birou contabilitate.

Încadrarea se va face conform Legii nr. 12/1971.
Informații la sediul unității, telefon 37333, interior 279. (925)

ÎNTREPRINDEREA JUDEȚEANĂ PENTRU RECUPERAREA ȘI VALORIFICAREA MATERIALELOR REFOLOSIBILE ARAD

Angajează:

— un jurisconsult,
— un tractorist rutierist,
— un șofer pe automacara de 12,5 tone.

Informații suplimentare la sediul întreprinderii din Arad, Calea Bodrogului nr. 12 și la telefon 17630, 15051. (960)

PRIMĂRIA COMUNEI ZIMANDU NOU

ANUNȚĂ:

Începînd cu data de 9 iunie 1990 (sîmbăta) se va da în folosință Piața comunală cu următorul program de funcționare:

— zilnic pentru comercializarea produselor agroalimentare;
— în zilele de sîmbătă cu caracter de tîrg. (942)

I.C.S. MĂRFURI METALO-CHIMICE ARAD

Încadrează urgent:
— muncitori necalificați pentru sector metalo-chimice.
— vînzători metalo-chimice.
Informații suplimentare telefon 19933. (951)

REDACȚIA ȘI ADMINISTRAȚIA: Arad Bulevardul Revoluției nr. 81. Telefoane: secretariat 13302, administrația și publicitate 19404.
Redactor șef: DUMITRU TOMA.

COLECȚIE / ACORD

Strada Unirii așa cum e ea. Foto: MARCEL CANCIU

Sesiunea CPUN Arad

Ieri, în prima parte a zilei, a avut loc Sesiunea C.P.U.N. Arad, la care au luat parte lideri ai organizațiilor locale (municipală, orășenești și comunale) ale C.P.U.N., conducători de unități și instituții s.a.

Sesiunea a avut ca scop prezentarea unei situații reale a principalelor probleme ale vieții economico-sociale, cultural educative etc., în vederea asigurării unei informări corecte a senatorilor și deputaților arădeni, care urmează să ne reprezinte județul (și, evident, interesele) în dezbaterile parlamentare. Domnii senatori și deputați de Arad au plecat ieri la prînz, pe calea aerului, la București, unde se vor întruni azi în primele ședințe ale Senatului și Adunării Deputaților. Îi însoțim cu gîndurile și speranțele noastre, urîndu-le succes deplin în nobila lor misiune.

Mulțumim, d-le Madius!

După un drum de 3.000 km, singur la volanul unei mașini încărcate cu diferite mărfuri și alimente, îmbrăcăminte și alte lucruri, domnul Madius Ovidiu ne-a adus, împreună cu acestea, și prietenia locuitorilor din Göteborg. S-au bucurat de toate acestea copiii de la Leagănul de copii din Arad, cei de la grădinițe și copiii Centrului de recuperare neuromotorie de la Dezna.

Mulțumim, Göteborg, mulțumim, d-le Madius Ovidiu!

DIMA TRAIAN,
Președinte F.S.N. municipiu Arad

Adevărul

Cotidian independent al județului Arad

ANUL II | Nr. 131 | Sîmbătă, 9 iunie 1990 | 4 pagini — 1 leu

Unde găzduim instituțiile de învățămînt superior?

După cum se știe, au fost aprobate să ia ființă la Arad Institutul de învățămînt superior și Universitatea de vest „Vasile Goldiș", filială a Universității ecologice București, ambele prevăzute să intre în funcțiune din toamna acestui an. Dar, se pare că, după ce și-a dorit de ani de zile asemenea instituții, problema rezolvării spațiilor pentru ele creează nemulțumiri în municipiu. De aceea, ne-am adresat domnului Felix Marin Costescu, președintele CPUN al județului Arad, spre a ne informa unde vom găzdui, totuși, instituțiile de învățămînt superior?

— Încep prin a remarca faptul că, alte orașe din țară, cînd au cerut să li se aprobe asemenea instituții, aveau deja spațiile asigurate. La noi nu s-a întîmplat așa. Din păcate, pe lîngă entuziasmul caracteristic oricărui început, ne-am lovit și de un oarecare conservatorism. În orice caz, această problemă am discutat-o în recenta ședință a Biroului executiv al CPUN, și a fost rezolvată în colaborare cu primarul municipiului și viceprimarul județului.

— În ce mod?

— Bucureștiul ne-a cerut, pentru Institutul de învățămînt superior, o singură clădire. Am mers pe ideea Liceului agroindustrial, dar sînt probleme cu mutarea elevilor, a cadrelor didactice. Ideală ar fi construirea unui compus universitar, dar aceasta cere timp. Deci, au trebuit să fie găsite alte spații. După cum vă spuneam, toată lumea este de acord cu înființarea instituțiilor de învățămînt superior dar nimeni nu vrea să cedeze nici un spațiu...

— Ce s-a hotărît în final?

— Situația stă în felul următor: Institutul va avea rectoratul la etajul clădirii de pe Bd. Revoluției nr. 81 unde sînt acum sediile PNTcd și PNL, care vor fi mutate la Casa sindicatelor. De asemenea, tot institutul va folosi actualul spațiu al Universității cultural-științifice unde ar exista trei cabinete pentru profesori și o sală de curs. Dar sala de curs va putea fi folosită și de Uni-

CRISTINA ALECU

(Cont. în pag. a II-a)

Concurs internațional de chinologie

Duminică, 10 iunie a.c. între orele 9-15, stadionul UTA va găzdui un concurs și o expoziție chinologică internațională sub auspiciile Federației chinologice internaționale în colaborare cu Asociația chinologică română. Se estimează participarea a peste 400 de cîini din România, Franța, RFG, Italia, Ungaria, Jugoslavia, Cehoslovacia, Polonia, Austria. Programul va cuprinde un concurs de frumusețe, dresuri de cîini de muncă și dresuri de cîini de agrement, iar în final va avea loc premierea cîinilor campioni.

Filiala Arad a Asociației chinologice române invită părinții și copiii, bunicii și nepoții pe stadionul UTA, duminică la acest atractiv spectacol oferit de cel mai bun prieten al omului.

Cinci minute cu...

...Cea mai frumoasă fată

— Stimată domnișoară Elena Leah, aveți privilegiul de a fi prima „Miss TVA". Felicitări!

— Mulțumesc.

— Pentru noi, pentru cititori cine sînteți?

— Am 20 de ani, 50 kilograme și 1,65 m înălțime...

— ...Brunetă, ochi albaștri...

— ...albaștri-verzui, schimbători în funcție de temperatură.

— Și de emoție?

— Poate.

— Apropos, deși poate părea inutil, risc întrebarea: ați avut emoții?

— Oho! Cum să n-am? Ba, aș putea spune că, din cauza emoțiilor, după concurs am fost obosită de parcă aș fi alergat la marathon.

— Că ați dorit să urcați pe podium, o dovedește însăși prezența dv. în concurs. V-ați gîndit însă că s-ar putea să fie chiar locul întîi?

— La locul întîi s-a gîndit mai mult mama. Eu, care văzusem cîte fete frumoase s-au adunat la preselecție, am fost mai puțin optimistă. Asta nu înseamnă însă că n-am sperat. Și m-am pregătit intens.

— Pentru ce?

— Pentru a face față probelor: o apariție în rochie de seară, o probă artistică — în cadrul căreia am dansat, fiindcă am șapte ani de studiere și practicare a dansului în cadrul Școlii populare de artă, cu Ioan Hațegan și Anca Ardelean — și din nou o apariție pe scenă, în costum de baie.

— Ce înseamnă pentru dv. acest succes?

— Mă ajută să mă cunosc mai bine. Oricum, privesc viața cu mai mult optimism. Mă gîndesc să termin seralul și să dau la filologie. Îmi place poezia, muzica, dansul, plimbările, arta fotografică...

— ...Sportul?

— Da, gimnastica, înotul. Într-un cuvînt, îmi place tot ce e frumos.

— V-ați gîndit că riscați să deveniți foarte cunoscută sau, cu îngăduința dv., căutată pentru a fi cunoscută?

— Nu. Deocamdată nu se întîmplă nimic neobișnuit.

— Cum, încă n-ați fost cerută în căsătorie?

— Ba da, dar înainte de concurs.

— Nu vă întreb ce-ați răspuns, în schimb aș dori să știu ce părere aveți despre acest gen de concursuri?

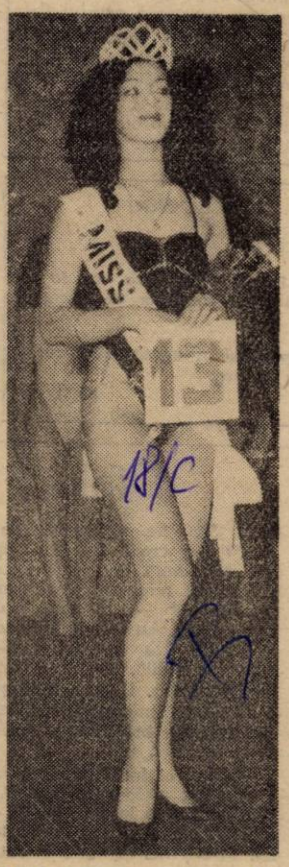

Nu întotdeauna, numărul 13 aduce ghinion...
Foto: M. CANCIU

TRISTAN MIHUȚA

(Cont. în pag. a II-a)

Lumea de ieri, lumea de azi

Oricît a fost de ocolită oricît n-a fost ea pe placul cuiva, selecția socială există, este o realitate pe care istoria o argumentează cu generozitate. Societatea, ca și natura, are rigorile și criteriile ei, care cern, separînd indivizii cei mai dotați, adică pe cei talentați, harnici, inteligenți — într-un cuvînt, pe cei care au valoare— de cei ce se situează la antipod. Alegerea concursul, concurența, selecția (această ultimă noțiune pare cea mai corespunzătoare) constituie factorul de bază al progresului în fiecare domeniu al vieții sociale. Nu întîmplător, societatea care stimulează selecția este mai avansată, mai prosperă. Și tot nu întîmplător acolo unde selecția nu există sau unde criteriile sînt false, cum a fost cazul la noi, societatea ajunge la faliment. Și cum ar putea fi altfel cînd criteriul competenței este înlocuit cu cel al dosarului, sau cînd așa-zisa pregătire politică prețuiește mai mult decît pregătirea profesională? Cînd în funcții de conducere și de decizie au ajuns oameni cu o spoială de cultură, buni la toate și la nimic, dar profund convinși de justețea politicii... Imaginați-vă un așazis concurs pentru un post de conducere într-o redacție, în care toate trei întrebările de la proba scrisă se refereau la magistrala expunere... Nimic profesional, pe nimeni n-a interesat cum văd concurenții alcătuirea unui ziar, ce și cum sînt ei în stare să scrie, care este valoarea lor profesională. La ce bun?, dacă și așa ziarele aveau calapodul gata-contrafăcut.

Selecția socială

Cît de false și de periculoase erau criteriile de „promovare" cît a dăunat societății noastre ignoranța o știe fiecare dintre noi, fiindcă fiecare are la îndemînă o mulțime de exemple. Cauza trebuie căutată în nefirescul structurilor sociale, al motivațiilor „partinice", al slăbiciunilor totalitarismului.

Șansa noastră de a reveni în Europa, cum se zice, deși nici o parte a Asiei n-ar fi de lepădat, este să înlăturăm cît mai curînd aceste structuri și să înlocuim criteriile selecției, de orice natură, cu

TRISTAN MIHUȚA

(Cont. în pag. a II-a)

Unde găzduim instituţiile de învăţămînt superior?

(Urmare din pag. 1)

versitatea cultural-ştiinţifică, în rest ea putîndu-şi desfăşura temporar activitatea la Casa de cultură a municipiului. Totodată, Inspectoratului de cultură al judeţului i-au fost atribuite spaţii pe str. Cloşca nr. 5 şi str. Episcopiei nr. 44, unde vor avea posibilităţi de a găzdui şi redacţia revistei „Arca". Mă refer mai pe larg la acest lucru fiindcă pentru spaţiul Universităţii cultural-ştiinţifice s-au ridicat probleme. De aceea, subliniez că ne stă în atenţie dotarea Inspectoratului de cultură şi cu alte clădiri: cea în construcţie din curtea Bibliotecii judeţene cît şi extinderea librăriei „Ioan Slavici" pînă la 1 septembrie a.c. în vederea organizării unei „Case a cărţii". Totodată, se vor aloca fonduri, încă în acest an, pentru construirea unor case de cultură multifuncţionale în cartierele A. Vlaicu şi Micălaca.

— Este clar. Să ne reîntoarcem la spaţiile pentru învăţămîntul superior.

— Institutul va mai folosi spaţiul Facultăţii de subingineri şi cîteva spaţii la Liceul agroindustrial. Ca laboratoare vor fi folosite cele uzinale de la UTA şi IVA. În prezent, institutul se află în plină organizare. Domnul senator Radu Homescu, conferenţiar universitar la Bucureşti, s-a oferit să fie rectorul acestuia el fiind originar din Şiria. Se fac prospectări pentru aducerea altor cadre universitare din Iaşi, Bucureşti, Timişoara.

— Ni s-a spus că la numărul de telefon indicat în ziar pentru informaţii cu privire la institut, nu răspunde nimeni...

— Sînt de rezolvat şi o serie de probleme de administraţie, se umblă mult, timpul este foarte scurt, dar în cîteva zile vor putea fi date informaţiile cerute.

— În ce priveşte filiala Universităţii ecologice cum stăm cu spaţiile ?

— Şi acestea sînt rezolvate sau în curs de rezolvare. Facultatea de drept va fi găzduită în Palatul de justiţie, la Facultatea de medicină baza cea mai sigură o avem deocamdată pentru stomatologie. Pentru celelalte profile am apelat la directorii de întreprinderi interesaţi de la UTA, IVA, întreprinderea de strunguri, confecţii etc. care ne-au promis ajutor.

— Pentru că tot discutăm problema spaţiilor, s-o extindem puţin şi la cele destinate iniţiativei particulare.

— Avem aproximativ 200 cereri pentru spaţii. Deocamdată „stăpînul" lor este Direcţia comercială a judeţului care pînă acum a dovedit rezerve la eliberarea unor spaţii care sînt efectiv nerentabile. Problema a fost rezolvată de Guvern care, printr-o hotărîre din 22 mai a.c. decide ca, în măsura în care anumite spaţii sînt nerentabile prin modul lor de folosire, să fie redistribuite de către primării, în baza recomandărilor unei comisii care va analiza fiecare situaţie. Deocamdată, în Arad au fost repartizate particularilor cîteva spaţii, dar Direcţia comercială refuză să elibereze o parte dintre ele. Sperăm să depăşim acest moment de inerţie apelînd la toate mijloacele legale în vigoare. Este totuşi îmbucurător că sînt foarte multe persoane cu iniţiativă iar domeniul de activitate este divers.

— Vă mulţumesc.

Liceul industrial nr. 3 vă propune

Liceul industrial nr. 3 Arad, de profil electrotehnic, situat în strada Piaţa Vasile Roaită nr. 1, telefon 37337 şi prin C.F.R. 943/343, şcolarizează pentru anul şcolar 1990/1991, în cadrul Regionalei C.F.R. Timişoara pentru judeţul Arad, elevi — de preferinţă băieţi — absolvenţi ai claselor a VIII-a şi a X-a în următoarele meserii:

I. PENTRU LICEU: 104 locuri pentru clasa a IX-a şi 90 locuri pentru clasa a XI-a şi anume:

— ELECTROMECANIC TELECOMENZI FEROVIARE (SCB)
a) 40 locuri pentru clasa a IX-a;
b) 30 locuri pentru clasa a XI-a;

— ELECTROMECANIC COMUNICAŢII FEROVIARE (TTR)
a) 32 locuri pentru clasa a IX-a;
b) 30 locuri pentru clasa a XI-a.

— ELECTRICIAN INSTALAŢII FIXE DE TRACŢIUNE ELECTRICĂ (I.F.T.E.)
a) 32 locuri pentru clasa a IX-a;
b) 30 locuri pentru clasa a XI-a.

II. ŞCOALA PROFESIONALĂ — absolvenţi ai clasei a X-a
60 locuri şi anume:
— LĂCĂTUŞ REPARAŢII VAGOANE: 15 locuri;
— LĂCĂTUŞ REPARAŢII LOCOMOTIVE: 15 locuri;
— CONSTRUCTOR CĂI FERATE: 30 locuri.

Liceul dispune de internat şi cantină. Se acordă un anumit număr de burse.

Rugăm conducerile şcolilor şi părinţii să îndrume absolvenţii spre liceul nostru, liceu care le asigură meserii de viitor, precum şi încadrarea în muncă la absolvire în judeţul Arad la unităţile C.F.R.

(957)

Cea mai frumoasă fată

(Urmare din pag. 1)

— Cred că sînt binevenite, atît pentru fete — cine n-ar vrea să se ştie „Miss" —, cît şi pentru public — dovadă că sala Teatrului de stat s-a dovedit neîncăpătoare. Fapt pentru care organizatorii, T.V. Arad, merită... aplauze.

— Le mijlocim, iată.. Altceva ?

— Vreau să mulţumesc celor care m-au investit cu acest titlu de „Miss", iar dv., ziarului „Adevărul", pentru că m-aţi onorat cu acest interviu.

— Plăcerea este de partea noastră !

Selecţia socială

(Urmare din pag. 1)

cele ale valorii. Oricît de crude ar fi ele. Să ne aducem aminte de gestul lui Soichiro Honda (ale cărui motociclete au cucerit lumea) care şi-a dezmoştenit propriul copil. Nu din răutate, ci din dragoste: „I-am făcut cel mai frumos cadou pe care puteam să i-l fac: l-am obligat să-şi făurească singur viaţa, fără să-mi datoreze nimic". Gestul este fără egal, poate părea crud, inuman chiar, dar plin de semnificaţii — dacă are valoare, tînărul Honda va fi şi el „cineva". Dacă nu, rămîne doar ca noi să pătrundem sensurile acestei filosofii, unii îi spun „fanatism", ce ne apare atît de străină, dar care, în fond, sugerează cum nu se poate mai bine, de ce vorbim azi de miracolul japonez.

PRIMĂRIA COMUNEI ZIMANDU NOU

ANUNŢĂ:

Începînd cu data de 9 iunie 1990 (sîmbăta) se va da în folosinţă Piaţa comunală cu următorul program de funcţionare:

— zilnic pentru comercializarea produselor agroalimentare;
— în zilele de sîmbătă cu caracter de tîrg.

(942)

Actualitatea cotidiană

● Centrul de cultură al municipiului Arad, sector impresariat, organizează în baza schimburilor culturale cu R.S.F. Iugoslavia — localitatea Uzdin, un spectacol de cîntece şi dansuri în localitatea Covăsînţ (sîmbătă, 9 iunie a.c., ora 20,30) şi în staţiunea balneoclimaterică Lipova (duminică, 10 iunie a.c., ora 11).

● Pentru iubitorii de drumeţie o veste bună! Duminică, 10 iunie a.c. se organizează o excursie la Macea cu vizitarea parcului dendrologic din localitate şi a ştrandului termal din Curtici. Plecarea, la alegere: cu trenul de la ora 7,58 sau cu bicicletele (care vor parcurge un traseu de 22 km). Întîlnirea ambelor grupuri cu ghizii Margareta Ciorba şi Ladislau Lilivoi şi cu referentul de specialitate prof. Pavel Covaci, duminică, la ora 7,30 în faţa Gării C.F.R. Arad.

● Prin Oficiul judeţean de turism Arad puteţi petrece în cursul lunii iunie un sejur plăcut pe litoralul Mării Negre la tarifele de 79 lei de persoană pe zi (1—14 iunie) şi 86 lei (15—30 iunie), în aceste preţuri fiind cuprinse cazarea şi masa. Staţiunile şi datele (începînd cu care se pot solicita bilete) sînt următoarele: Jupiter — 18, 19 iunie; Mamaia — 13, 21 iunie; Eforie Sud — 25 iunie; Saturn — 16 iunie; Venus — 18, 25 iunie (Vila „Bilea"); Eforie Nord — 13, 25 iunie (confort II); Eforie Sud — 18, 30 iunie (Vila „Balada", confort III); Mangalia oraş — 10, 22 iunie; Neptun — 15 iunie; Venus — 10 iunie.

● Suita nedeilor codreneşti din judeţul Arad, continuă. Astfel, în satul Zimbru, comuna Curtuişeni, într-un splendid cadru natural va avea loc duminică, 10 iunie 1990, NEDEIA ZIMBRANILOR. Un amplu spectacol folcloric va fi prezentat de către soliştii vocali şi instrumentişti, formaţii muzical-coregrafice din localitate şi împrejurimi.

Satul Zimbru cu întreaga lui ospitalitate, vă aşteaptă.

Crimă la Frumuşeni

Postul de poliţie din Fîntînele a fost sesizat ieri după-amiază că în satul Frumuşeni nr. 109 a fost comisă o crimă. La faţa locului plutonierul major Ioan Hirina şi Petru Marian au găsit cadavrul numitei Liliana Alexandru. Primele cercetări arată că autorul crimei, este concubinul victimei, Constantin Stan, care a fost reţinut pentru cercetări. Amănunte în numărul următor al ziarului nostru.

cinematografe

DACIA: Starman. Orele: 9,30, 11,45, 14, 16, 18, 20.
STUDIO: Filiera II. Orele: 9 11, 13, 15, 17, 19.
MUREŞUL: Şapte băieţi şi o strengăriţă. Orele: 9, 11, 13, 15, 17, 19.
ARTA: Splendoare în iarbă. Orele: 9, 11,30, 14, 16,30, 19.
PROGRESUL: Trandafirul galben. Orele: 16, 18, 20. Duminică: orele 14, 16, 18, 20.
SOLIDARITATEA: Africa Expres. Orele: 17, 19. Duminică orele: 15, 17.
GRĂDIŞTE: Loana. Orele: 16, 18.
UTA: Duminică; Oricare faţă iubeşte un băiat

Luni, 11 iunie

DACIA: Cei 7 din Teba. Orele: 9,30, 11,45, 14, 16, 18, 20.
STUDIO: Pentru un pumn de ceapă. Orele: 9, 11, 13, 15, 17, 19.
MUREŞUL: Lacrimi şi dragoste. Orele: 9, 11, 13, 15, 17, 19.
ARTA: Inamicul public nr. 1. Orele: 9, 11, 13, 15, 17, 19.
PROGRESUL: Nu te smiorcăi, vevericio! Orele 16, 18, 20.
SOLIDARITATEA: Călătorie fantastică. Orele: 17, 19.
GRĂDIŞTE: Principiul dominoului. Orele: 16, 18.

ÎN JUDEŢ

LIPOVA: Pisica îşi scoate ghearele. INEU: Prima dragoste. CHIŞINEU CRIŞ: Solitarul de la Fortul Humboldt. NĂDLAC: Întoarcerea acasă. SÎNTANA: Miss Iugoslavia.

Dialog cu un hoţ

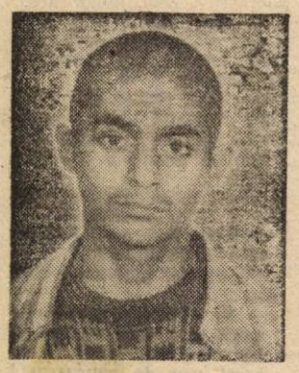

„Ciocolatiul" din faţa mea are 17 ani, este din satul Drauţ nr. 409, comuna Tîrnova; se numeşte Nicolae Dudaş, zis Nicu. Zice că ar şase clase dar... nu ştie să scrie. Să fie ● figură de... „stil"? Nu cred! De la opt ani, împreună cu , mama lui a colindat ţara pe unde era „americană" — un soi de viţă de vie. Au fost la Caracal, la Tulcea, la Constanţa şi-n alte „podgorii". Acum e reţinut la poliţie. De ce? Dialogul e destul de anevoios şi uneori răspunsurile incoerente. Totuşi...

— Cînd ai furat prima oară?

— Cînd aveam 13 ani. Am intrat în casă la un unchi — Mihai Rad — şi am luat 4 400 lei. M-a prins şi m-a bătut zdravăn.

— A doua oară?

— Am intrat la unu, Oniţă, din Drauţ şi am furat piese de televizor. Şi ăsta m-a prins şi le-am dat înapoi.

— Apoi?

— Am mai spart vreo şase case în Drauţ dar m-au prins de fiecare dată fiindcă poliţia ştia că-s hoţ. Dacă am văzut că în sat nu merge treaba, am plecat.

— Unde ai dat prima lovitură în afara comunei?

— La magazinul mixt din Covăsînţ. Am luat bani şi ţigări. N-am scăpat nici de data asta. M-a prins poliţia la Arad. Am fost arestat, judecat şi condamnat la trei ani şi trei luni, cu executarea pedepsei într-o şcoală de muncă şi reeducare.

— Cînd a fost asta?

— În noiembrie 1989. La Revoluţie eram în penitenciarul din Arad de unde am fost eliberat în ianuarie 1990. N-am mai apucat să merg la „şcoală..."

Nu mai vorbim despre clemenţă, despre posibilitatea redresării morale etc. etc. Remarcăm doar, după cele petrecute ulterior, că perioada de detenţie i-a înlesnit contactul cu „mentori" mai experimentaţi şi, cu toate că nu ştie să scrie, a făcut o „şcoală" de clasă şi-a băgat în cap cunoştinţe noi. Aşa se explică că...

— Spune, cînd şi unde ai dat prima lovitură după...

— La Ineu, la cofetărie, în februarie. Am luat bani, prăjituri şi ţigări. De data asta nu m-au prins. Dar am prins eu curaj...

Curajul lui a însemnat încă circa 15 spargeri la Ineu, Lipova, Galşa, Şiria, Misca, Vladimirescu şi Arad. Am spus circa 15 deoarece atîtea au fost dovedite pînă acum. Nu-i exclus însă să mai apară şi altele. Valoarea bunurilor sustrase se ridică la circa 180 mii lei.

— Ce ai făcut cu banii furaţi?

— Am avut şi eu o concubină, pe Adriana Fusăriţă, din Milova. Am ţinut-o şi pe ea şi familia ei...

În 31 mai, cînd a furat o motocicletă, „cariera" i-a fost brusc întreruptă de poliţia din Odvoş.

Hoţul a fost depistat şi prins. Poliţia şi-a făcut datoria. Justiţia o să-l condamne la ce merită. Dar, oare, instituţiile noastre de reeducare (deoarece numai aşa se poate pune problema pentru un tînăr de 17 ani) vor şti să facă din el om?

T. PETRUŢI

Magazin particular „BOOTIQUE" angajez două vînzătoare și prin transfer.
Condiții: absolvente liceu, vîrsta între 19—26 ani, statură 1,60—1,70 m, eventual cunoscătoare a unei limbi străine. Informații, telefon 11901. (89746)

mica publicitate

ANIVERSĂRI

Azi, 9 iunie, gingașa floare a vieții tale își deschide cea de-a 19-a petală pentru tine scumpul meu soț și tătic, Bociort Cristian, îți dorim „La mulți ani!". Soția Monica și fiica Cristina. (89727)

Pentru RADU MIHAI ROȘCA, un zîmbet și o floare, o rază de soare, alături de o copilărie fericită și „La mulți ani!", la împlinirea celor trei anișori. Mami, tati și bunicii, din Arad și Sepreus. (89730)

16 gladiole roșii pentru CRISTI DĂRĂU, din Sebiș și tradiționalul „La mulți ani!", multă sănătate și fericire în viață îi urează bunicii Măriuța și Gheorghe. (89666)

20 de trandafiri albi și un sincer „La mulți ani!" pentru ANGELA SARI, la împlinirea celor 20 de ani, din partea Silviei. (89664)

Cel mai frumos buchet de trandafiri pentru Marcel Kovacs, de 22 ani și Luminița Kovacs, de 17 ani, din Nădlac, armată ușoară și tradiționalul „La mulți ani!", le transmite cu mult drag mami și tatî. (89715)

VÎNZĂRI — CUMPĂRĂRI

● Vînd CHAPARAL pentru cancer, reumatism etc., cumpăr autoturism (nou), telefon 46674. (89722) ● Cumpăr casă cu grădină în Grădiște, telefon 23384, după ora 17. (89721) ● Vînd casă cu etaj. Informații, str. Trotușului 26/A, Bujac. (89719) ● De vînzare, Dacia sport, nou, cap pentru video Recorder, tip JVC, sigilat, mașină de scris tip „Torpedo", stare perfectă, sunați după ora 18, la telefon 61055. (89718) ● Vînd televizor color 02, sigilat, în garanție, preferabil valută, telefon 12591. (8977) ● Cumpărăm televizor marca Olt 208; Olt 151, Sirius sau Snagov, telefon 15960, sunați după ora 12. (89716) ● Vînd urgent casă în orașul Pîncota, str. N. Bălcescu nr. 8, telefon 228, seara. (89712) ● Vînd cărucior pentru invalizi, nou, confortabil, din import, telefon 63291. (89711) ● Cumpăr lucru de mînă vechi, în stare perfectă, broderii cu spărtură și toledo, numai albe, perdele, fețe de masă de 12 persoane și mici șervețele pentru tăvi, cuverturi de pat, telefon 20011. (89706) ● Vînd rochie mireasă, mărimea 42—44, telefon 62833, orele 19—21. (89693) ● Vînd autoturism Oltcit, gri sidef, localitatea Fintînele nr. 291, la orice oră. (89692) ● Vînd mașină de scris, nouă, portabilă, bloc 303/3, scara B, ap. 3. (89685) ● Vînd hol „Meteor", mobilă bucătărie, mochetă, vizibile orele 15—17, Aradul Nou, bloc 5, scara A, ap. 15. (89680) ● Vînd video Recorder SEG 64, nou, canale, telecomandă și C.E.C. aut, iulie 1987, telefon 64852. (89677) ● Vînd dormitor, cameră combinată, vitrine, măsuțe, recamier, candelabre, bibliotecă, dulap 2 uși, masă TV 2, paturi, toaletă, Alfa, bloc 27, ap. 1. (89703) ● Cumpăr vilbroken Volkswagen 1300, telefon 69855, după ora 16. (89385) ● Vînd sintetizator Roland Juno-106 și ecou voce Yamaha, telefon 969/74505. (89733) ● Vînd Cromatic 02, cameră video Panasonic M7 cu casete video, toate noi, telefon 61958. (89705) ● Cumpăr casă mare, zonă centrală. Informații, la telefon 44242. (89779) ● **Vînd autoturism BMW MD 518, Aro 10, nou și ladă frigorifică. Informații, telefon 11901.** (89746) ● Cumpăr pian sau pianină, în stare bună, telefon 19466. (89761) ● Vînd televizor portativ Paladium, Elcrom și combina stereo, telefon 21165. (89185) ● Vînd telvizor Elcrom. Informații, telefon 34668. (88984) ● Vînd apartament, 3 camere, zona Vlaicu. Informații, telefon 40486. (89470) ● Vînd piese Fiat 128, str. Mărășești 48, telefon 35658, Fercalo Ion. (89469) ● Vînd strung universal Marta, 425x1300 mm, Chișineu Criș, Bokor, telefon 20710, după ora 16. (89459) ● Vînd televizor alb-negru, telefon 12439. (89453) ● Vînd minigaz, str. Simfoniei, bloc 242, ap. 35, Micălaca. (89447) ● Vînd Dacia 1300, fabricație 1975, stare bună, str. Horia nr. 4, bloc H-9, ap. 4, telefon 18139. (8944).

SCHIMBURI DE LOCUINȚE

● Schimb garsonieră de stat, central, Arad, cu similar București, telefon 32157. (89472) ● Schimb apartament, confort I, de stat, cu casă de stat, cu grădină cît mai mare, telefon 45735. (89460) ● Schimb garsonieră de stat, confort sporit, cu apartament, două camere, telefon 40850. (89676) ● Schimb apartament de stat, 2 camere, București cu garsonieră Arad, telefon 31393, între orele 17—19. (89659) ● Schimb locuință trei camere, proprietate de stat, cu două garsoniere, telefon 31240. (89661)

PIERDERI

● Pierdut avizier nr. 19001—19050. Îl declarăm nul. Întreprinderea de confecții Arad. (959) ● Pierdut foaie de parcurs nr. 80680, din 8 mai 1990, pe numele Lazăr Ioan, eliberată de I.C.R.A. O declar nulă. (89475)

DIVERSE

● În data de 15 iunie 1990 se deschide Restaurantul particular în Arad, str. O. Terezia nr. 13, cu program de funcționare între orele 7—23. (89725) ● Execut autorizat măsurători topografice, dezmembrări, parcelări, grănițuiri pentru particulari și instituții, telefon 39491, după ora 17. (89550) ● Execut lucrări parchetare, rașchetare, palucsare, preț convenabil, telefon 15284. (89439) ● **Doriți să păstrați și să revedeți pe fotografii color și casete video, evenimente unice; onomastici, nunți, botezuri, banchete de absolvire, serbarea pensionării, serbări școlare, sau alte momente semnificative pentru dumneavoastră? Adresați-vă la telefon 14250. Foto „FLORIN".** (89636) ● Coafeze, faianțari, tinichigii auto, vopsitori auto, care doresc să lucreze o perioadă în Austria pot primi informații la telefon 21080 (casa Istrate), între orele 16—20. (89714) ● Inginer constructor, proiectant autorizat, elaborez proiecte pentru construcții noi, extinderi, reparații, înstrăinări, carte tehnică, șarpante pentru asociații etc..., telefon 11347; 40485, după ora 17. (89699) ● Doresc instructor particular. Informații, telefon 46674. (89722) ● Vă rog dacă se găsește un cal și o iapă de aceeași culoare albă, la vîrsta de 10 ani, fiecare, puteți anunța la numărul de telefon 139, Mocrea. Novac Ghiță. (89689) ● Închiriez cort pentru nunți, capacitate 450 locuri, dispune de mese și bănci. Informații, str. Ciobanului nr. 4, Micălaca, Arad. (89729)

DECESE

Cu profundă durere anunțăm încetarea din viață a scumpei noastre mame, bunică, UJJ ILONA, în vîrstă de 65 ani. Înmormîntarea va avea loc în Arad, la cimitirul Pomenirea, în data de 9 iunie 1990, ora 14. Familiile îndoliate Pleș și Bătrîna. (89776)

Cu adîncă durere anunțăm înctarea din viață a scumpului nostru fiu, soț, tată, frate, cumnat, Volintir Ghiță, fost șofer la Abator Arad. Înmormîntarea — duminică, ora 15, în Șofronea nr. 15. Familia îndoliată. (89750)

CONDOLEANȚE, ANUNȚURI DE FAMILIE

Deplîng decesul veteranului Neag Miron, din Cuied, credincioasa mea ordonanță în timpul războiului. Sincere condoleanțe familiei colonel R. Groza Florian. (89466)

Cu adîncă durere anunțăm împlinirea a 7 ani de cînd ne-a părăsit buna noastră soție, mamă, bunică și soră, Gudiu Florica a (Bulii), din Cermei. Dumnezeu s-o odihnească în pace. Familia Gudiu și Oliniuc. (89748)

Sîntem alături de prof. Fogaș Dorina, în marea durere pricinuită de moartea mamei sale. Sincere condoleanțe din partea familiilor Popa, Bălan și Zomaniță. (89753)

† **Neîncetată prețuire, duioase amintiri, dragului nostru IOAN TIRLA, la 4 ani de la plecarea dintre noi. Familia. Parastasul sîmbătă, 9 iunie, ora 18, la cimitirul „Pomenirea". (89281)**

Azi, 9 iunie se împlinește un an de cînd moartea fulgerătoare l-a răpit dintre noi, pe scumpul meu soț, Feher Alexandru. Nu te vom uita niciodată. Familia. (89726)

† Cu aceeași durere în suflet aducem la cunoștință, pe data de 10 iunie 1990, împlinirea a șase luni de la decesul iubitului nostru soț, tată, bunic, Blaj Ambrosie. Familiile Blaj și Lilea. (89365)

A trecut 2 ani, de cînd dragul nostru, Petru Selegean, soț, tată, bunic a trecut în eternitate. Dumnezeu să-l odihnească în pace. Familia. (89344)

Timpul adîncește durerea despărțirii de neuitatul și neprețuitul nostru soț și tată, Otlăcan Ioan (Jean), din Macea, trecut în eternitate la 10 aprilie 1990, la numai 58 de ani. Dormi în pace! Mulțumim rudelor, prietenilor și tuturor celor care prin prezență, lacrimi și flori au fost și sînt alături de noi. Rozalia și Jean Otto Otlăcan. (89589)

Nespus de dureroasă este despărțirea de dragul nostru s.ing. Moțiu Gheorghe. Mulțumim tuturor celor care au fost alături de noi în cele mai grele clipe. Familia de-a pururi îndurerată. (89763)

Un ultim omagiu celei care a fost Ujj Ileana. Sincere condoleanțe familiei îndoliate. Vecinii din bloc H, str. T. Vladimirescu. (89771)

Colegii de muncă din cadrul atelierului de deservire Arad, Brigada 3 C.F.R. Arad regretă dispariția prematură a colegei lor de muncă, Legeny Iuliana și sînt alături de soțul ei greu încercat în aceste momente. (89738)

Colectivul Brigăzii nr. 3 C.F.R. Arad regretă încetarea din viață a colegei lor, LEGENY IULIANA și transmite sincere condoleanțe familiei îndoliate. (89740)

ÎNTREPRINDEREA ELECTROCENTRALE ARAD
Calea Lipovei nr. 65—71

Angajează urgent următoarele categorii de personal:

— **economist sau economist principal, specialitatea finanțe-contabilitate;**
— **contabil sau contabil principal, specialitatea finanțe-contabilitate;**
— **electricieni exploatare și întreținere, categ. III—IV;**
— **electricieni FRAM și AMC, categ. IV—VI;**
— **lăcătuși, categoria III—VI;**
— **operatori instalații cazane (fochiști), categ. III—VI;**
— **operatori inst. turbine, categ. III—VI;**
— **mecanici locomotive LDE sau LDH;**
— **lăcătuși reparații LDE sau LDH, categ. VI.**

Condițiile de studii și vechime sînt cele prevăzute în Legea 12/71, iar încadrarea se face conform Legii 57/74.
Relații suplimentare la biroul P.I.S., telefon 31898; 35937, int. 18 sau 31. (953)

ÎNTREPRINDEREA DE OROLOGERIE INDUSTRIALĂ ARAD

Încadrează de urgență:
— **mecanic compresorist — 10 ani vechime, categ. IV—VII;**
— **tinichigiu — 10 ani vechime, categ. IV—VII;**
— **2 paznici. (962)**

ÎNTREPRINDEREA DE INDUSTRIALIZAREA LAPTELUI ARAD
Str. Orșova nr. 6, telefon: 14248; 12560

Încadrează urgent:
— **1 inginer industrie alimentară, cu vechime de 3 ani, pentru funcția de șef secție S.L.P Chișineu Criș.**
— **1 inginer industrie alimentară, sau ing. zootehnist sau tehnician ind. alimentară, cu vechime de 3 ani, pentru funcția de șef bază Chișineu Criș;**
— **1 tehnician industrie alimentară, pentru F.P.L. Arad;**
— **1 revizor tehnic-auto, pentru F.P.L. Chișineu Criș.**
Informații la comp. personal al I.I. Laptelui Arad. (954)

ÎNTREPRINDEREA JUDEȚEANĂ PENTRU RECUPERAREA ȘI VALORIFICAREA MATERIALELOR REFOLOSIBILE ARAD

Angajează:

— **un jurisconsult,**
— **un tractorist rutierist,**
— **un șofer pe automacara de 12,5 tone.**

Informații suplimentare la sediul întreprinderii din Arad, Calea Bodrogului nr. 12 și la telefon 17630, 15051. (960)

ȘCOALA PROFESIONALĂ U.C.E.C.O.M. ARAD
Str. Emil Gîrleanu nr. 1

Încadrează:
— **portar;**
— **instalator sanitar;**
— **muncitoare necalificate pentru cantină;**
— **zidari-zugrav.**
Încadrează, de asemenea, prin concurs — contabil principal.
Relații suplimentare la telefon 15165.
Încadrarea se face conform legilor în vigoare. (952)

I.C.S. MĂRFURI METALO-CHIMICE ARAD

Încadrează urgent:
— **muncitori necalificați pentru sector metalo-chimice,**
— **vînzători metalo-chimice.**
Informații suplimentare telefon 19933. (951)

COMPLEX LEGUME FRUCTE CHIȘINEU CRIȘ

angajează pentru secția de conserve, semiconserve Chișineu Criș, un frigotehnist și un fochist pentru cazane de presiune medie.

Pentru secția de conserve, semiconserve Sîntana un fochist pentru cazane de presiune medie.
Angajarea se face conform legilor în vigoare.
Informații suplimentare se pot obține la telefoanele 960/20453 și 966/33809. (843)

COMBINATUL DE PRELUCRARE A LEMNULUI ARAD
Calea Aurel Vlaicu nr. 14

Angajează de urgență următoarele categorii de personal:
— **telefoniste calificate pentru centrala telefonică a CPL Arad;**
— **tîmplari și muncitori necalificați.**
Încadrarea se va face conform Legii 12/1971.
Relații suplimentare la telefon 47905, interior 262. (856)

„Coppa del Mondo - Italia '90"

Ieri, de la ora 18,15, pe cunoscutul stadion milanez San Siro, care mai recent poartă numele celebrului jucător italian, fost component al „Scuadrei azzura" Giuseppe Meazza, s-a desfășurat, în prezența a peste 73 000 de spectatori, festivitatea de deschidere a celei de a 14-a ediții a Campionatului mondial de fotbal. Ne-a făcut plăcere să constatăm că printre oficialitățile prezente în tribune s-a aflat și primul ministru al României, domnul Petre Roman.

TURNEUL FINAL A DEBUTAT CU O SURPRIZĂ DE PROPORȚII

Argentina — Camerun 0-1 (0-0)

Iată că istoria se repetă. În 1982, în primul meci din Spania, cînd Argentina era pentru prima oară campioană a lumii Maradona și coechipierii săi au fost învinși de belgieni. Ieri, în primul meci al actualei ediții, Argentina, din nou în postura de campioană a lumii este învinsă de Camerun, care furnizează astfel și prima mare surpriză a campionatelor. Și mai sînt unii care cred în calculul hîrtiei. Echipa lui N'Kono este la a doua participare la un campionat mondial, unde a jucat pînă în prezent 4 meciuri. Să ne amintim că în 1982 a părăsit competiția după 3 egaluri (0-0 cu Polonia, 0-0 cu Peru și 1-1 cu Italia), deci neînvinsă, iar acum a reușit cea mai mare performanță, aceea de a cîștiga în fața Argentinei. Atenție, deci, la Camerun.

Așteptată cu mare interes, partida de deschidere, arbitrată de francezul Michel Vautrot, ne-a arătat pe campioana mondială „en titre" marcată parcă de importanța acestui meci. O echipă cu nume sonore, de multe milioane, dar care pe gazon nu s-a găsit. A mizat prea mult pe soliștii Maradona și Buruchaga, care nu au mai găsit un cîmp larg de desfășurare. Camerunezii, elastici în apărare, au avut cîteva „sarje" pe partea dreaptă unde Makanaky a smuls în cîteva rînduri ropote de aplauze. Partea a doua, mult mai dinamică, a fost dominată de jucătorii africani, care înscriu unicul gol al partidei în min. 67, cînd la o centrare în careu Omam Biyik se înalță mult peste apărătorii argentinieni și înscrie cu capul golul victoriei. Toate eforturile lui Maradona și ai săi de a schimba soarta partidei s-au dovedit zadarnice, deși camerunezii au rămas din min. 62 în 10 jucători, iar cu două minute înainte de final în 9, prin eliminarea lui Kana Biyik și Massing.

ARGENTINA: Pumpido — Batista, Balbao, Basualdo, Burruchaga, Fabri, Maradona, Lorenzo, Sensini (Calderon), Ruggeri (Camiggia), Simon.

CAMERUN: N'Kono — Kunde, Tataw, Massing, Ndingue, Akem, Makanaky (Milla), Mbouh, Mfde (Libiih), Kana Biyiú, Omam Biyik.

ALEX. CHEBELEU

În atenția difuzorilor de presă din întreprinderi

Toți difuzorii de presă din întreprinderile municipiului Arad sînt invitați să participe la o discuție cu conducerile redacțiilor ziarelor „Adevărul" și „Jelen", privitoare la buna difuzare a ziarelor noastre începînd cu data de 1 iulie 1990.

Vă așteptăm la discuția propusă în data de miercuri 13 iunie 1990, ora 8, la Clubul presei din Bulevardul Revoluției nr. 81.

televiziune

SÎMBĂTĂ, 9 IUNIE

TVR: 10,00 Actualități, 10,10 Rubrici din emisiunile în limbile maghiară și germană, reluare, 11,10 Film artistic „La nord prin nord-vest", 13,15 Ora de muzică, 14,15 Actualități, 14,30 Teleclubul de sîmbătă, 17,45 Campionatul mondial de fotbal: U.R.S.S. — România, 19,50, Desene animate, 20,00 Actualități, 20,30 Teleenciclopedia, 21,15 Melodii '90, 21,45 Campionatul mondial de fotbal: Italia — Austria, 23,50 Actualități, 0,10 „Hello Dolly" film american.

Budapesta I: 8,00 Floarea soarelui, 10,00 Știri, 10,05 Gimnastică, 11,40 Serial italian (reluare), 12,45 Panorama, 13,45 Magazinul în limba slovacă, 14,20 Știri, 14,30 Formula I, 16,00 Muzică populară, 16,35 Gospodărie, 16,50 Cazuri în instanță, 17,50 Italia '90: URSS — România, 20,10 Poveste, 20,25 Anunțuri, prezentarea programului, 21,00 Poezii, 21,10 „Ziua cea mai lungă" (film american) partea I, 0,05 Balet, 0,25 Știri, 0,45 Arii din operete.

Budapesta II: 9,30 Epoca de aur a Ardealului — film tv. partea I, 12,10 Desene animate pe muzică de Liszt, 12,44 Teatru tv: „Petrecerea", 13,50 Știri, 15,04 TV 2 — reportaje, Buletin meteo, muzică, 14,55 Tenis: Roland Gaross, 17,55 Care din trei ?, 19,25 Pentru copii „Piticii albaștri", 20,00 „Dempsey și Makepeace" serial englez, 20,50 TV2, 21,00 Telesport: Italia '90, 21,45 TV2, 21,50 Italia '90: Italia — Austria, 23,50 TV2.

Belgrad I: 9,50 Calendar tv, 11,30 Serial pentru copii, 12,00 Revistă, 14,00 În reluare, 15,50 Film, 16,40 Punctul critic 17,25 Știință, 20,15 Desene animate, 20,30 Jurnal tv, 21,15 Serial umoristic, 21,50 Film, 23,20 Jurnal tv, 23,35 Sîmbăta sportivă, 24,00 Program nocturn, 2,00 Știri

Belgrad II: 14,45 Calendar tv, 14,50 În reluare, 16,00 Teatru, 20,30 Jurnal tv, 21,15 Seară de muzică, 22,45 Știri, 23,35 Film.

DUMINICĂ, 10 IUNIE

TVR: 8,00 Gimnastica pentru toti, 8,10 Universul copiilor, 9,35 Film serial, 10,10 Arme cu tărie, suflet românesc, 10,50 Lumina lină, 11,50 Viata satului, 13,00 Mapamond, 13,30 Video-magazin, 18,10 „Sclava Isaura" (27), 18,45 Cuvîntul care zidește, 19,10 Desene animate, 19,30 Actualități, 20,00 „A fi sau a nu fi", film american, 21,45 Campionatul mondial de fotbal: Brazilia — Suedia, 23,50 Actualități, 0,05 Videodiscotecă, 0,30 Campionatul mondial de fotbal: R.F.G. — Iugoslavia.

Budapesta I: 9,00 Mesajul Bibliei, 9,05 Emisiuni pentru copii, 10,20 Întîlnirea de duminică, 11,20 Film englez despre natură, 11,45 Păsările Hadesului, documentar, 12,10 Știri, 14,45 Știri, 15,00 Teatru muzical, 16,34 Teatru tv, 17,30 Unitarienii, 19,05 Prezentarea programului, 19,10 Concurs, 19,50 Poveste, 20,00 Săptămîna, 21,00 Știri, 21,15 Secole maghiare, 21,40 Telesport Italia '90: Brazilia — Suedia, 23,50 Știri.

Budapesta II: 10,00 — 12,00 Tv-magazinul de duminică, 13,00 Film tv, 14,05 Vaclav Havel „Audiența" — teatru tv, 15,05 „Nonni și Manni", serial islandez, 17,55 Tenis, 17,45 Tv2, 17,50 Italia '90: Statele Unite — Cehoslovacia, 20,00 Pentru copii, 20,25 „Tarzan" film am. 21,40 Studioul rock, 23,30 La închiderea ediției, 23,15 „Borsalino și ai săi", film franco-italian.

Belgrad I: 10,30 Știri, 10,35 Pentru copii, 12,00 Agricultură, 13,00 Muzică clasică, 14,00 Serial, 15,00 Știri, 15,05 Duminică după-amiază, 17,00 Magazin științific, 17,30 Jurnal tv, 18,00 Film, 19,45 Serial de desene animate, 20,10 Tv Fortuna, 20,30 Jurnal tv, 21,00 Serial, 22,00 Emisiune de divertisment, 22,30 Jurnal tv, 22,50 Sport, 23,40 Program nocturn, 1,40 Știri.

Belgrad II: 8,55 Știri, 9,00 Reluări din programul nocturn, 11,00 Azi pentru mîine, 14,00 Sport, 20,30 Jurnal tv, 21,00 Documente, 22,00 Știri, 22,05 Momente alese, 22,15 Documente, 23,45 Dovezi.

LUNI, 11 IUNIE

TVR: 14,15 Actualități, 14,30 Campionatul mondial de fotbal: SUA — Cehoslovacia (înregistrare), 16,00 Emisiunea în limba maghiară, 17,45 Campionatul mondial de fotbal: Costa Rica — Scoția, 19,50 Desene animate, 20,00 Actualități 20,40 Roman foileton „Tați și fii" (5), 21,45 Campionatul mondial de fotbal: Anglia — Irlanda, 23,50 Actualități, 0,05 Nocturnă.

● Pe scurt ● Pe scurt ●

● Cu prilejul Congresului Federației Internaționale de Fotbal, ținut la Roma, în funcția de președinte al acestui for sportiv a fost reales brazilianul Joao Havelange (74 ani), care a declarat că în cel de-al 4-lea mandat al său se va strădui să consolideze prestigiul Federației, al Cupei mondiale și să contribuie, totodată, la succesul Jocurilor Olimpice.

Congresul a admis ca membră a FIFA Federația din Tahiti (teritoriu francez din Pacific), care pe viitor va putea să participe cu echipă proprie la competițiile internaționale.

● În tabăra echipei României, aflată la cca 160 km de Telese Terme, la Hotelul „Villa" din Bisceglia, nu sînt probleme notabile de sănătate, conturîndu-se chiar o formulă de începere a partidei cu URSS de sîmbătă (ora 18,00, Bari), deși, firesc, absența lui Hagi (suspendat) a creat destule probleme. Se preconizează un „11" de început cu Lung, — Rednic, Andone, Gică Popescu, Klein — Sabău, Rotariu, Timofte, Ilie Dumitrescu (Lupu) — Lăcătuș, Răducioiu. O echipă tînără, după cum se observă. Sovieticii, acuză și ei lipsa lui Mihailicenko (fractură de claviculă în meciul amical cu Israelul, după ce s-a lovit de bara porții adverse), antrenorul Lobanovski acordîndu-i încă o zi de răgaz pînă la comunicarea formației de start.

● Într-o partidă contînd ca ultima repetiție înaintea începerii turneului final al Campionatului mondial de fotbal, reprezentativa Spaniei a jucat la Trieste în compania formației de liga a doua din campionatul italian US Triestina, de care a dispus cu scorul de 5-1 (2-1) prin golurile înscrise de Butragueno (2), Andrinua, Michel și Sanchis.

Grupaj realizat de ALEX. CHEBELEU

CSM Vagonul — CSM Reșița 0—0

Stadion Vagonul, timp frumos, teren bun, spectatori aproximativ 500. Șuturi: 19-6, pe poartă: 7-2. Lovituri de colț: 7-1

CSM VAGONUL: Duckadam — Teacă, Blaj, Sulincean, (Terek), Molnar — Grad, Salca (Barna), Blajovici — Rad, Ghitas, Erdei.

CSM REȘIȚA: Bosca — Calofir, Lupu, Potoceanu, Moza — Sandru, Gligorovici, Panduru — Mărgineanțu, Szijj (Cojocaru), Puscas (Cîrstea).

Cartonașe galbene: Blajovici, respectiv Sandru și Moza. A arbitrat Gh. Silion, ajutat la margine de V. Maxim (ambii din Iași), și M. Busuioceanu (Tîrgoviște).

Am observat dorința echipei gazdă, de a marca și astfel de a-și adjudeca ambele puncte, lucru imposibil avîndu-se în vedere ratările rarisime, ca pentru 3-4 meciuri. Totuși a fost un meci atractiv cu multe faze de poartă, ambii portari remarcîndu-se în mod deosebit.

Întîlnirea a început cu faze electrizante. În min. 3 un „cap" a lui Ghitas trece cu puțin peste bara transversală. Drept replică, în minutul următor Mărgineanțu trece de toată apărarea gazdelor, dar... Duckadam este la post și salvează în extremis. Atacurile arădenilor sînt tot mai numeroase. O dominare categorică, care se dovește însă de o dîrză defensivă a oaspeților. Rad în minutul 20 are o mare ocazie de a înscrie, dar portarul oaspete intervine cu succes. Urmează — între minutele 25-35 — ratări supărătoare, chiar din interiorul careului, soliști în a rata fiind: Grad, Salca și Ghitaș. În min. 44 o intrare dură a lui Lupu și lovitură de la circa 20 metri. Blaj trage cu putere în colțul drept al porții, dar Boșca — în mod miraculos — apără.

La reluare oaspeții, foarte tehnici în jocul la mijloc, conduc cîteva contraatacuri tăioase spre poarta „vagonarilor". În min. 68 Mărgineantu, care este păzit cu strășnicie, scapă și numai vigilența lui Duckadam face ca tabela electronică să rămînă imaculată. În minutul 71 o lovitură liberă trasă cu sete de Blaj de la 30 metri este apărată de Bosca. În penultimul minut al meciului, la a 7-a lovitură de colț împotriva echipei oaspe, în careul mic apare... Duckadam. Dar mingea trimisă cu capul ocolește poarta.

V. GRĂDINARU

Restaurantul „Cornul Vînătorilor" vă invită!

Puteți petrece o seară plăcută pentru dumneavoastră și prietenii dumneavoastră, la restaurantul „**CORNUL VÎNĂTORILOR**, în compania **Ansamblului de varietăți „Divertis '90" și a orchestrei „Hyperion"**.

REȚINEȚI!

În fiecare seară, de la ora 18, vă stă la dispoziție un bogat program incluzînd **numere acrobatice cu „Trio Piramis", iluzionism cu maestrul Moras, grupul de dansatori „Universis", soliștii vocali Miruna Cristea, Irina Csorba, Ștefan Muntenaș, Regia și coregrafia spectacolului este semnată de Mircea Belean.**

Rezervați-vă din timp locuri direct la unitate sau la telefon 11586!

ELCOTRADE - AR

firmă privată de import-export

— MIJLOCEȘTE EXPORTUL oricăror produse competitive

— IMPORTĂ, la cerere, tehnologii și produse de orice fel

— Prin magazinul din Arad, Bulevardul Revoluției nr. 33 VĂ OFERĂ, din import, cu plata în valută convertibilă:

- cosmetice
- băuturi fine
- sucuri și bere
- dulciuri
- aparatură electronică (inclusiv T V color)

REDACȚIA ȘI ADMINISTRAȚIA: Arad Bulevardul Revoluției nr. 81. Telefoane: secretariat 13302, administrația și publicitate 19404. Redactor șef: DUMITRU TOMA.

COLECTIE/ACORD

România a învins Uniunea Sovietică

Adevărul

Cotidian independent al județului Arad

ANUL II | Nr. 132 | Marți, 12 iunie 1990 | 4 pagini — 1 leu

Un moment de neuitat: Depunerea jurămîntului militar!

Sîmbătă, de dimineață, stadionul „Gloria" a cunoscut o animație cu totul aparte. Singularitatea ei s-a datorat unui eveniment — depunerea jurămîntului militar — așteptat cu deopotrivă emoție atît de către ostași încolonați pe gazonul verde, cît și de către mulțimea de părinți ce tălăzuia pe margini. Ba, poate că mai mult de către ultimii, judecînd după ochii înlăcrimați și vocile gîtuite ale celor de lîngă noi... Lucru firesc dacă ne gîndim că depunerea jurămîntului militar a fost și rămîne un moment de neuitat în viața fiecăruia, prin încărcătura s-a emoțională, prin semnificațiile și ecourile sale care legitimează vîrsta deplinei maturități a adolescentului de ieri și bărbatului de astăzi. De menționat și faptul că la festivitate a luat parte și domnul Felix Costescu, președintele CPUN Arad.

...Ora 9. Într-o ordine desăvîrșită, șirurile de soldați ascultă și execută cu precizie și siguranță comenzile domnului maior Vasile Heredea. După prezentarea raportului comandantului unității — domnul maior Ioan Memetea — și trecerea în revistă a regimentului de către reprezentanții Marii Unități — maior Gheorghe Ursu — este adus drapelul de luptă al regimentului în fața căruia sînt rostite cuvintele sacre ale jurămîntului militar.

Cuvinte calde, pline de vibrație patriotică, prin care cei mai tineri ostași ai țării se leagă să apere cu puterea minții și a brațelor — așa cum au făcut-o predecesorii lor și chiar unii dintre ei în acel decembrie de neuitat '89 — libertatea și demnitatea atît de greu cucerite, să fie gata oricînd să dea o ripostă fermă oricăror încercări de atingere a suveranității, integrității și independenței patriei.

Și, privind la chipurile lor tinere, la gravitatea și hotărîrea cu care rosteau legămîntul de credință ostășească, la comandanții lor avem convingerea că destinele țării, viitorul ei se află în mîini sigure. O convingere bazată pe glorioasele tradiții de luptă ale armatei române care a înscris atîtea și atîtea pagini de neuitat în istoria noastră, cît și pe cel mai recent exemplu de dăruire și adînc patriotism — Revoluția română din decembrie 1989. O Revoluție în care contribuția armatei a fost esențială, comandanții ei — printre care, spre lauda și cinstea lor, și ofițerii și subofițerii unității din Arad! — dovedind o profundă înțelegere a rosturilor și răspunderilor ce le revin, înfrățirea lor, ca și a întregii armate cu demonstranții, invederînd fără tăgadă patriotismul și înaltele lor virtuți ostășești.

Iată, de ce, astăzi putem privi cu încredere viitorul la care trudim cu toții și rosti, nu numai cu nedisimulată mîndrie, ci și cu deplina convingere: „Armata este (și va rămîne) cu noi!"

MIRCEA DORGOȘAN

Inițiativa particulară în acțiune. Hamburger „à la Julieta" — la o tonetă din piața Filimon Sîrbu.
Foto: M. CANCIU

A fost superb!

Nimic mai frumos ca senzaționala victorie împotriva Uniunii Sovietice! Așa cum ne-am dorit, așa cum am sperat, talentul acestor admirabili sportivi din Carpați a „explodat" pe malul Adriaticii, umilindu-i, iertați-ne cruzimea expresiei (adevărul, însă este el însuși crud) pe Dasaev, Aleinikov et. co. și umplînd de bucurie inimile tuturor românilor, „de la Nistru pînă la Tisa", și de mai departe...

Au învins românii! Și, ce este și mai frumos, au făcut-o de o manieră categorică, pe deplin convingătoare. Au învins pentru că în poartă s-a aflat un Lung în cea mai fericită zi a vieții sale; fiindcă în apărare l-am avut pe Gică Popescu, un fotbalist plin de har și cu nimic mai prejos decît Belodedici; mijlocul a avut patru jucători „fără splină"; în fine, atacul a stat, ca în atîtea alte rînduri, în conul de lumină al sclipirilor lui Lăcătuș. Cu atîtea stele în teren (și cu Hagi pe banca rezervelor) România a arătat lumii încă o față a virtuților acestui popor. Să mulțumim tricolorilor pentru mîndria pe care am trăit-o că sîntem români!

TRISTAN MIHUȚA

P.S. Prezența primului-ministru, domnul Petre Roman, la festivitatea de deschidere a Turneului final este dătătoare de speranțe pentru destinul sportului din România. De cînd așteptam să-l vedem și pe mai marii noștri preocupați de cele lumești. E bine! (T.M.)

O splendidă victorie a tricolorilor

România — URSS 2-0 (1-0)

A fost un meci jucat la superlativ, în care partitura solistică a revenit, pe întreaga durată a meciului, băieților noștri. A fost, dacă doriți, un meci în care Lăcătuș avea de la început un serios ascendent moral asupra lui Dasaev, din întîlnirile echipelor lor de club din cadrul cupelor europene. Și meciul disputat la Bari a mai scos în evidență superioritatea tehnico-tactică a tricolorilor în fața unui adversar, care nu s-a mai ridicat la nivelul prestațiilor din ultimii ani cînd a reușit (în 1988) să devină vicecampioană a Europei. Bravo băieți! Primul meci, prima victorie. O victorie foarte importantă care ne poate propulsa spre unul din cele două locuri ale clasamentului grupei care deschide (sigur) drumul spre optimi.

Chiar după primul fluier al arbitrului uruguayan Juan Cardellino, s-a văzut că antrenorul Lobanovsky și-a luat măsuri de precauție încercînd anihilarea vîrfurilor de atac Lăcătuș și Răducioiu. Numai că un talent de talia lui Lăcătuș cîștigă întotdeauna duelul cu apărătorii adverși, ceea ce s-a întîmplat și de data aceasta. Desele incursiuni ale „șeptarului" nostru au prefigurat parcă faza din min. 41' cînd liberoul sovietic Hidiatulin a mîzat pe un ofsaid, dar Lăcătuș, debordant și în această fază, pătrunde și cu un șut sec îl „execută" pe Dasaev. Este 1-0 și din acest moment pe teren există practic, o singură echipă, cea a României. La 10 minute după reluare, dominarea echipei noastre se concretizează într-un nou gol. Același Marius Lăcătuș transformă impecabil penaltyul acordat în urma unui henț, la limita careului, comis de Hidiatulin și tabela de scor arată 2-0 pentru România. Și „festivalul" românesc continuă. Pe rînd Lăcătuș, Timofte, Sabău sînt foarte aproape de al treilea gol, care nu ar fi surprins pe nimeni, într-atît era de mare diferența dintre cele două echipe.

Așadar sîmbătă, tricolorii au obținut o splendidă victorie, care ne dă mari speranțe pentru meciul de joi cu reprezentativa Camerunului.

ROMÂNIA: Lung — Rednic, Andone, Gh. Popescu, Klein, Rotariu, Timofte, Lupescu, Sabău, Lăcătuș (min. 86 I. Dumitrescu), Răducioiu (min. 82 Balint).

U.R.S.S.: Dasaev — Besonov, Hidiatulin, Aleinikov, Litovcenko (min. 72 Borodiuc), Kuznețov, Zavarov, Rat, Gorlukovici, Protasov, Dobrovolsky (min. 66 Iarenciuc).

Cartonașe galbene: Hidiatulin, Lăcătuș.

ALEX. CHEBELEU

Comentarii

Langoșiada

Nu mult după răscoala populară din decembrie lumea a început să vehiculeze termeni tabu în „democrația" socialistă. Unul dintre aceștia se referea la privatizare, concept care cu greu se strecoară în gîndirea estului european pornit în căutarea soluțiilor salvatoare ale unor economii muribunde.

Desigur, termenul este un neologism și, întrucît în România nu avea un suport real, era firesc să nu fie prea cunoscut. Dar faptul că această noțiune e înțeleasă doar de aproximativ 10 la sută din populație, după cum reieșea dintr-un sondaj al televiziunii, pune sub semnul întrebării implicațiile mult mai profunde pe care le presupune în viața social-politică și economică a țării.

Bunăoară, cei care au încercat, în campania electorală, să aducă în platforma-program privatizarea ca punct forte spre a cîștiga voturi, s-ar putea să-și fi tăiat singuri craca de sub picioare. Deoarece, pentru unii privatizarea a însemnat: „nu ne vindem țara", „nu mai vrem patroni și moșieri" etc.

Și, de fapt, după cum se derulează (în fond, staționează) evenimentele, privatizarea începe să devină o gogoașă. Probabil, în acest fel se poate explica inflația de langoși, aflați în sfera de interese a gogoașei, ca formă dar și ca semantică.

Oare la atîta poate spera poporul român în urma jertfelor închinate altarului libertății? S-a murit pentru un langoș? Fiindcă, îmi mărturisea un prieten, dacă încerci o inițiativă, peste tot te lovești de inerții pe care astăzi le urnești cu un singur argument: banul. „N-ai bani, n-ai parte! Ca înainte? Chiar nu s-a schimbat nimic în această direcție? Și astfel se nasc firești întrebări. Legile în vigoare sînt un impediment în calea progresului? Statul, cu tendințe dominatoare și centralizatoare, își vede cumva periclitate interesele? Sau, cînd se va hotărî statul să lupte pentru intresele individului și nu pentru interesele sale? S-ar putea afirma că, luptînd pentru interesele sale statul aduce implicit servicii individului. Ideea s-a vehiculat de către Ceaușescu și ai lui și s-a dovedit că e falsă punerea în ecuație a problemei.

Să încercăm și pe schema inversă, dar cu o condiție: să nu se cadă în egoism, tot mai des întîlnit în ultima vreme. Nimeni nu poate face abstracție de faptul că este parte dintr-un grup social care își are interesele sale. Un echilibru între interesele individului și cele ale grupului social al cărui membru este (inclusiv macrogrupul social, care e statul) ar duce la o soluție acceptabilă. Cu discernămînt, dar cu înclinarea balanței spre dreptul omului.

Deocamdată, statul asigură

IOAN IERCAN

(Cont. în pag. a II-a)

Noi sîntem stăpînii!

De fiecare dată cînd mă duc să-mi cumpăr benzină de la vreuna din stațiile Peco din orașul nostru mă simt cumplit de umilit. Nu pentru că trebuie să stau la coadă. Asta e situația, astea sînt, deocamdată, capacitățile stațiilor noastre, nu ne rămîne decît să ne așteptăm răbdători — o oră, două — rîndul, bucurîndu-ne că este benzină. Ce nu pot înțelege însă, este obiceiul umilitor al angajaților de la Peco de a-i servi pe străini

DUMITRU TOMA

(Cont. în pag. a II-a)

Economia județului în primele 5 luni din acest an

Din datele furnizate de DIRECȚIA JUDEȚEANĂ DE STATISTICĂ ARAD, rezultă că în perioada 1 ianuarie — 31 mai 1990, realizările înregistrate la principalii indicatori sintetici comparativ cu cele obținute în aceeași perioadă a anului 1989, prezintă următoarea evoluție: producția marfă industrială 79,1 la sută, productivitatea muncii în industria republicană 78,9 la sută, volumul investițiilor din fondurile statului 45,0 la sută, exportul cu declarații vamale pe relația cliring țări socialiste 50,4 la sută, iar pe relația devize convertibile 49,1 la sută, desfacerile de mărfuri cu amănuntul prin comerțul de stat și cooperatist 126,6 la sută.

De la începutul anului au fost date în folosință din fondurile statului 58 apartamente.

Comparînd realizările din luna mai 1990 cu cele din aceeași lună a anului 1989 rezultă următoarele: producția marfă industrială 79,8 la sută, productivitatea muncii în industria republicană 82,9 la sută, volumul investițiilor din fondurile statului 50,7 la sută, exportul cu declarații vamale pe relația cliring țări socialiste 32,3 la sută, iar pe relația devize convertibile 25,0 la sută, desfacerile de mărfuri cu amănuntul prin comerțul de stat și cooperatist 130,3 la sută.

Este de consemnat faptul că realizările obținute în luna mai comparativ cu cele din luna aprilie anul curent au crescut în principal la: producția marfă industrială cu 2,4 la sută, productivitatea muncii în industria republicană cu 4,6 la sută, investiții din fondurile statului cu 2,8 la sută, iar exportul cu declarații vamale pe relația devize convertibile cu 40,9 la sută.

Producția realizată la principalele produse industriale în perioada 1 ianuarie — 31 mai 1990 comparativ cu aceeași perioadă din anul trecut„ se prezintă astfel: țiței extras 95,6 la sută, produse de mecanică fină, optică și echipament hidraulic: 75,7 la sută, mașini-unelte de prelucrat metale prin așchiere 73,3 la sută, vagoane pentru transport mărfuri 97,1 la sută, boghiuri pentru vagoane 66,7 la sută, osii montate pentru vagoane 161,2 la sută, cherestea de fag 60,7 la sută, cherestea de stejar 49,6 la sută, plăci din așchii de lemn 83,9 la sută, mobilier din lemn 94,6 la sută, țesături 66,7 la sută, tricotaje 87,0 la sută, confecții textile 84,9 la sută, încălțăminte 70,1 la sută, produse zaharoase de cofetărie și patiserie 82,7 la sută, carne tăiată în abatoare 119,8 la sută, preparate din carne 157,1 la sută, lapte de consum 99,1 la sută, unt 80,6 la sută, brînzeturi 102,4 la sută.

Efectivele de animale domestice la 31 mai 1990 și evoluția acestora față de situația înregistrată la 1 ianuarie 1990 se prezintă astfel:

— La unitățile Departamentului Agriculturii de Stat: bovine 34180 capete (100,4 la sută), vaci și juninci 10476 capete (92,7 la sută), porcine 110217 capete (103,5 la sută), scroafe de prăsilă 10800 capete (95,6 la sută), ovine 53632 capete (98,1 la sută).

— La unitățile agricole cooperatiste: bovine 83230 capete (89,4 la sută), vaci și bivolițe 23758 capete (74,4 la sută), porcine 155447 capete (108,1 la sută), scroafe de prăsilă 15113 capete (97,1 la sută), ovine 238576 capete (113,1 la sută).

— În gospodăriile populației efectivele de animale domestice la 30 aprilie și dinamica acestora față de situația înregistrată la 1 ianuarie 1990 se prezintă astfel: bovine 45457 capete (109,4 la sută), vaci și juninci 23985 capete (99,8 la sută), porcine 162804 capete (110,8 la sută), scroafe de prăsilă 10010 capete (96,9 la sută), ovine 203277 capete (131,3 la sută).

Producția de lapte de vacă și ouă realizată în luna mai 1990 și evoluția acesteia față de luna precedentă:

— La unitățile IAS: producția totală de lapte de vacă (3,5 la sută grăsimi) 31361 hl. (115,9 la sută), producția medie pe o vacă furajată 352 litri (118,9 la sută), producția medie zilnică de lapte pe o vacă furajată 11,3 litri (114,1 la sută), producția totală de ouă 9093 mii bucăți (88,8 la sută).

— La unitățile agricole cooperatiste: producția totală de lapte de vacă 40392 hl. (129,6 la sută), producția medie pe o vacă furajată 200 litri (148,1 la sută), producția medie zilnică de lapte pe o vacă furajată 6,5 litri (144,4 la sută), producția totală de ouă 155 mii bucăți (117,4 la sută).

Ec. TRÎNC VASILE,
directorul Direcției județene de statistică

Langoșiada

(Urmare din pag. I)

unele facilități care promit celor încăpățînați în idee să realizeze privatizări de tipul: langoserie (a cîștigat de departe sufragiile), plăcintărie, taxiparie, agenții de turism (călătorii de la Arad la Vinga, cu un sejour de trei zile la Șag) și alte asemenea afaceri în stil mare. Nici vorbă, începutul este promițător. Peste cîțiva ani vom avea frizerii particulare, bomboneri, centre de terapeutică (specializate, îndeosebi, pe spălarea creierului) și alte asemenea realizări care vor asigura poporului român mult rîvnita fericire.

Oricum am întoarce-o, toate „întreprinzătoriile" particulare au drept țintă măreața mică ciupeală. Și cum avem un trecut glorios în domeniu, asta ține Intrarea triumfală în Europa după cum vedeți, se pregătește cu migală, dar decisiv.

Și totuși, cînd vor înțelge factorii de decizie un fapt evident: cu mizilicuri nu se va ieși din pauperizarea actuală Avem nevoie de inițiative de largă respirație. Cel puțin europeană. Și astfel, s-ar putea ca libertățile promise pe 22 decembrie, într-un moment de entuziasm, să devină palpabile. Altfel, reluăm vechiul drum al gogoșilor (nu de mătase!).

Așteptăm de la guvernul care urmază să se constituie răspunsuri prompte la chestiunile prezentului imediat. Nu de altceva, dar astăzi, legitimitatea guvernului se verifică prin realitatea faptelor și nu frumusețea discursurilor. Altfel...

Noi sîntem stăpînii!

(Urmare din pag. I)

înaintea noastră. De ce o fac? Din obișnuință și, firește, mi se va răspunde, fiindcă ei au valută. Acea dorită, atît de dorită valută de care țara noastră are, desigur, nevoie și pe care noi, marea majoritate a românilor, ÎNCĂ nu o avem. Dar, în afară de mărcile, francii, dolarii lor ce mai au în plus față de noi? După părerea mea nimic. Poate doar o anumită impertinență de stăpîni obișnuiți să fie serviți repede și bine. Ei, străinii care ne vizitează țara, sînt atît de obișnuiți să nu ne bage în seamă, i-am învățat de atîția ani că pentru cîțiva dolari sau mărci ne rupeam imediat sălele în plecăciuni dezgustătoare, încît nici nu le trece prin cap c-ar putea, așa cum ar fi normal, să stea și ei la coadă.

Dacă au nevoie de benzina noastră și-o vor cumpăra, cred eu, chiar dacă vor sta — ca și românii — la rînd. **Oricum, această situație mai mult decît penibilă pentru noi trebuie să înceteze. Pentru că niciunde în Europa automobiliștilor români nu li se îngăduie să-și alimenteze mașinile — indiferent de valuta pe care o dețin — înaintea cetățenilor din alte țări. E timpul să învățăm să nu ne mai lăsăm călcați în picioare. E timpul să ne amintim că-n țara aceasta — bună sau rea, cum o fi ea — noi sîntem stăpînii! Ceilalți, cei care trec doar pe aici, sînt bineveniți, sînt oaspeții noștri, sîntem încîntați să-i vedem între granițele noastre, dar cu o condiție: aceea de-a ne respecta legile scrise și nescrise, așa cum o facem și noi, atunci cînd sîntem în țările lor.**

„Omor deosebit de grav"

La limita sudică a satului Frumușeni, cu fața orientată spre cîmpia largă și spre Soare se află casa cu numărul 109. Aici s-a consumat vineri, 8 iunie, una dintre cele mai cumplite tragedii din istoria localității. A fost ucisă într-o manieră bestial-barbară Liliana Alexandru de 35 ani. Autorul crimei, propriul concubin, Constantin Stan. Ce-au stabilit cercetările?

Vineri, 8 iunie, Constantin Stan pleacă la Arad să-și caute serviciu. (Are 31 ani, nu a avut o ocupație definită, a dus un mod de viață parazitar și, pe deasupra, era și bețiv. Te și întrebi cum își poate lega viața o femeie de un asemenea bărbat. Numai în cazul în care... se aseamănă). Unde și-a căutat serviciu? La... Alimentara din Piața Romană unde a cumpărat un litru și jumătate de lichior pe care l-a băut cu un consătean. Bine dispus, în jurul orei 14 sosește acasă și-și surprinde soția stînd de vorbă cu... fosta soacră. (Victima a fost căsătorită; avea și doi copii care sînt în întreținerea fostului soț). Discuția dintre concubini („Ce-ai vorbit cu soacra?" „Nu-ți spun!") degenerează în bătaie. Și pentru a-i demonstra femeii că e bărbat, o leagă de mîini cu o sîrmă, îi pune un căluș în gură și o agață într-un cîrlig de tavan. Începe tortura cu un furtun de presiune. Vecinii, inclusiv fratele „anchetatorului", Simion, încearcă să intervină, dar zadarnic. Sînt și ei amenințați. (Se pare că nici nu aveau motive prea temeinice pentru intervenție deoarece astfel de „dialoguri" și „monologe" nu erau tocmai rare). Cînd își dă seama că victima nu mai reacționează în nici un fel, o dă jos și vede că femeia... a murit. Examenul medical făcut de medicul legist constată două coaste rupte, numeroase leziuni și contuzii care au provocat moartea prin violență datorită șocului traumatic. Fapta este categorisită ca fiind omor deosebit de grav.

Ciudat e faptul că după ce singur anunță pe un vecin că „mi-am omorît soția", după ce este reținut de poliție fără să se opună, ajuns la sediul poliției județene încearcă să fugă.

Fapta, care amintește de practicile Gestapoului, este incalificabilă. Am pledat și pledăm în continuare împotriva beției, unul dintre factorii declanșării violenței, dar numai beția să fie vinovată? Justiția va stabili.

T. PETRUȚI

Procesul de la Timișoara (XIV)

În „procesul celor 25" a apărut, recent, o zonă de interes despre care, probabil, mulți cititori au aflat pe diverse căi. În principal este vorba de audierea unor martori, audiere legată de evenimentele petrecute la Arad în acel decembrie sîngeros 1989. Cei drept că ele privesc co-participarea unor inculpați, în speță numiții Cornel Pacoste și Ilie Matei — în trecerea lor „fulgurantă", după cum se deduce din declarațiile lor, prin bătrînul oraș de pe Mureș — la acțiunea de complicitate la genocid petrecută în Timișoara, la dosarul cauzei conexîndu-se, cum era și firesc, și „episodul arădean".

Un episod care — după părerea noastră — ar putea singur face — și trebuie să facă obiectul — unei cauze ținînd seama de nu puținele jertfe înregistrate în zilele revoluției ca și de vălul de mister care acoperă tot mai mult întunecatele evenimente din decembrie 1989. Din păcate însă, cu toate promisiunile făcute și toate încercările noastre, iată, pînă la această oră — la mai bine de 5 luni de la Revoluție! — nu se știe sau nu se spune — de ce oare? — nimic despre cauzele întîmplărilor din zilele de 22, 23 și 24 decembrie, despre cei care au stat în spatele lor, despre vinovații care nu se poate să nu aibă un nume și o identitate, despre genocidul săvîrșit la Arad! Știm că pregătirea unui asemenea proces nu este deloc ușoară, că el presupune un mare volum de muncă, dar, totuși, prea îndelungata sa tergiversare nu face decît să sporească starea de neliniște, de incertitudine care domnește în rîndul arădenilor, să alimenteze fel și fel de speculații și zvonuri.

În fine, revenind la procesul de la Timișoara, să consemnăm, mai întîi, interesantele declarații ale martorului Nicolae Diaconescu. Fost ofițer în cadrul statului major al unității din Lipova — actualmente lucrător al comandamentului militar Arad — N. Diaconescu a trăit din plin zilele fierbinți ale Revoluției. Cum a ajuns el la Arad? Potrivit unui ordin primit, N.D. a fost trimis împreună cu un detașament de circa 1.100 de militari să asigure paza și securitatea sediului fostului comitet județean de partid. Cînd și-a instalat dispozitivul — în ziua de 21 decembrie, în jurul orei 13 — piața centrală a orașului era deja ocupată de mii de demonstranți care, disciplinați, dar ferm, își cereau drepturile la o nouă viață. Cu calm și răbdare el a reușit să stabilească un dialog cu cîțiva din liderii mulțimii revoltate, între care, Valentin Voicilă, Gabriela Dima și Pintea Moș hotărînd ca sub nici o formă să nu se facă uz de armă împotriva demonstranților. Așa s-au petrecut lucrurile pînă în jurul orei 22,30 cînd, chemat în biroul fostei prim-secretare, Elena Pugna, este aspru admonestat de către trimisul Bucureștiului, Ilie Matei, care îi spune textual: „Știu că ați primit ordin să nu trageți în demonstranți. Dar, aveți baionetă, băgați-o în ei și terminați odată cu mascarada aceasta!" Mai mult, cum declară M.D., Ilie Matei a arătat chiar prin gesturi cum trebuie... băgată baioneta în manifestanți! Cum era însă de așteptat și după cum se știe, „Armata a fost cu noi", militarii și comandanții lor refuzînd să accepte chiar și un asemenea gînd, drept pentru care, pînă în ziua de 22 la ora 15 cînd ei s-au reîntors la Lipova, în piața centrală nu s-a petrecut, din fericire, nici un eveniment sîngeros.

Cam la fel a prezentat lucrurile și fosta prim-secretară, deși, pe alocuri, ea a manifestat unele amnezii puse pe seama„ fierbinților acelor zile. Mă rog, tot ce se poate, deși, mai apoi, cu ajutorul președintelui completului de judecată, declarațiile ei au căpătat totuși coerența așteptată. Una dintre marile și obsedantele întrebări însă tot nu a primit răspuns. Și anume este vorba despre autorii atacurilor — asupra sediului județenei de partid, a cetății și garnizoanei militare, a tipografiei ca și în alte puncte din oraș — atacuri soldate, după cum bine se știe cu numeroase victime omenești și răniți. Atît din rîndul civililor cît și din cel al militarilor. Cine a tras, așadar, în zilele și mai ales nopțile de 22, 23 și 24 decembrie în Arad, cînd pentru a înlătura orice dubiu, precizăm, armata a fraternizat întru totul cu demonstranții? Ba chiar ea a fost ținută ceasuri în șir sub tirul încrucișat al unor focuri pornite din strand și de la etajele superioare ale hotelului „Parc"? În lipsa unor explicații și concluzii care întîrzie nejustificat de mult, iată, ajungem, din nou la soluția salvatoare a teroriștilor. Au existat ei oare, cu adevărat, sau totuși, altcineva se ascundea și se ascunde în spatele lor? Maiorul Diaconescu mărturisea la un moment dat că în zilele de 23 și 24 decembrie i s-au adus de către cîțiva cetățeni, 4 civili care fuseseră văzuți trăgînd asupra mulțimii. Cei patru — după descrierea martorului — nu depășeau 30 de ani, erau robuști și foarte stăpîni pe ei. Nu aveau nici arme și nici un fel de acte asupra lor. N. Diaconescu, ocupat cu o serie de alte probleme, nu s-a mai întersat de ei după ce i-a predat fostului comandant al garnizoanei militare Arad și grupului de revoluționari din sediu. Ce s-a întîmplat cu cei patru, cine au fost ei? Dacă au fost sau nu vinovați, nimeni nu știe. Deocamdată. Sau, cel puțin, deocamdată.

MIRCEA DORGOȘAN

cinematografe

DACIA: Cei 7 din Teba. Orele: 9,30, 11,45, 14, 16, 18, 20.

STUDIO: Pentru un pumn de ceapă. Orele: 9, 11, 13, 15, 17, 19.

MUREȘUL: Lacrimi și dragoste. Orele: 9, 11, 13, 15, 17, 19.

ARTA: Lovitură în Italia. Orele: 9, 11, 13. Ursul și păpușa. Orele: 16, 18, 20.

PROGRESUL: Nu te smiorcăi, veverițo! Orele 16, 18, 20.

SOLIDARITATEA: Călătorie fantastică. Orele: 17, 19.

GRĂDIȘTE: Principiul dominoului. Orele: 16, 18.

ÎN JUDEȚ

[illegible]: Pisica își scoate g[illegible] INEU: Prima dragoste. CHIȘINEU CRIȘ: Solitarul de la Fortul Humboldt. NĂDLAC: Întoarcerea acasă. SÎNTANA: Miss Iugoslavia.

În atenția difuzorilor de presă din întreprinderi

Toți difuzorii de presă din întreprinderile municipiului Arad sînt invitați să participe la o discuție cu conducerile redacțiilor ziarelor „Adevărul" și „Jelen", privitoare la buna difuzare a ziarelor noastre începînd cu data de 1 iulie 1990.

Vă așteptăm la discuția propusă în data de miercuri 13 iunie 1990, ora 8, la Clubul presei din Bulevardul Revoluției nr. 81.

televiziune

Marți, 12 iunie
TVR

10,00 Actualități, 10,10 Preuniversitaria, 11,15 Roman foileton „Tați și fii" (reluare episodul 3), 12,20 Concert de prînz, 12,40 Desene animate, 13,00 Actualități, 15,00 Studioul tînărului muzician, 15,20 Filipine, 15,30 Sindicatele în dialog, 15,50 Din albumul muzicii ușoare românești, 16,15 Telescoală, 16,40 Bun găsit, tinerețe!, 17,40 Mica publicitate pe micul ecran, 17,45 Campionatul mondial de fotbal: Belgia — Coreea de Sud, 19,50 Desene animate 20,00 Actualități, 20,35 Teatru în serial: „Stîlpii societății" de H. Ibsen (I), 21,20 Reflector, 21,45 C.M.F. Olanda — Egipt, 0,05 Meridianele cîntecului.

Budapesta I

9,20 Autonomie, 9,45 „Serpii roșii", film polonez, 11,20 Știri, 17,00 Știri, 17,10 Cronică panonică, 17,20 Știri în limba germană, 17,25 Emisiunea în limba slovacă, 18,00 Film tv, 19,30 Emisiune economică. 19,45 Poveste, 20.05 Speranța descendenților, 20,20 Reclamă. 20.30 Știri, 20,50 Serial italian, 21,50 Italia '90 Olanda — Egipt, 23,55 Studio '90, 0,55 Știri.

Budapesta II

16,45 Știri, 17,00 tv2, 17,30 Emisiune concurs, 17,50 Italia '90: Belgia — Coreea de Sud, 20.00 Pentru copii, 20,25 Serial francez, 21,00 Telesport, 21,35 Van Gogh, 22,00 Știri, 23,15 Întîlnire de gradul zero, 23,50 Clubul gînditorilor.

Belgrad I

9,30 Pentru copii, 10,00 Program de vacanță, 16,00 Reluări din programul nocturn, 17,30 Actualități maghiare, 18,20 Pentru educatori, 18,50 Pentru copii, 19,20 Cifre și litere, 19,40 Desene animate, 19,45 Magazin științific, 20,15 Desene animate, 21,00 Tragere loto, 21,05 Serial, 22,10 În direct, 0,00 Sportul zilei, 00,05 Program nocturn, 2,05 Știri.

Belgrad II

16,30 Programe ale studiourilor teritoriale, 17,30 Italia '90 Anunțuri, 17,45 Meciul Belgia — Coreea de Sud, 21,45 Știri, 21,50 Olanda — Egipt, 22,50 Film american.

anica publicitate

ANIVERSĂRI

NARCISEI CRĂCIUN, la 16 primăveri cele mai gingașe gînduri de la Robi. (89783)

9 garoafe mov pentru Flavia Oprea cu ocazia zilei de naștere și un călduros „La mulți ani!". Mami, tati, Angela și Vasile. (89782)

Cei mai frumoși trandafiri pentru tine Radule Rașca din Buteni cu ocazia împlinirii vîrstei de 15 ani, îți doresc părinții și bunicii. (89843)

Acum în pragul pensionării pentru MARIA MICULIȚĂ, cele mai alese gînduri, împletite cu gingășia florilor de nu mă uita. Colegii de la contabilitate CEC. (89493)

VÎNZĂRI — CUMPĂRĂRI

• Cumpăr curs de conversație germană, telefon 21115, după ora 16. (89780) • **Vînd Renault 16 TX 1978 cinci viteze, telefon 13693, între orele 15-17.** (89785) • Vînd mobilă combinată în stare excepțională, telefon 15709. (89806) • Vînd apartament cu 2 camere anexe, în casă particulară, Grădiște, telefon 39159. (89806) • Cumpăr mărci RDG și coroane Cehoslovace, telefon 33522. (89815) • Vînd orgă Vermona și boxe. Pincota, telefon 145. (89739) • Vînd lăzi stupi orizontale, telefon 64672, ora 16. (89737) • Vînd convenabil șifragerie Living mobilă bucătărie alb-roșu făcut la comandă, telefon 42742. (89741) • Vînd auto „Goliath" RFG 1955 și Skoda 1000 MB, telefon 19371. (89742) • Vînd casă ocupabilă la Fintînele nr. 477, județul Arad. (89747) • Cumpăr în zonă centrală clădire (casă) cu posibilități de transformare în magazin comercial sau închiriez spațiu în același scop. Plata în lei sau valută, telefon 35107 orele 7-13 sau 22229 între orele 16-20. (89751) • Vînd CEG autoturism Dacia depus iulie 1986. Informații, telefon 38784. (89754) • Vînd ieftin Moskvici 408 cu multe piese de schimb, motorul cu reparație capitală în 1989, telefon 17491. (89755) • Vînd Volga diesel și Dacia 1300, Pincota, piața Libertății 6, telefon 124. (89756) • Vînd tractor 650 M cu plug remorcă și disc Siria, telefon 969/10118. (89769) • Vînd modul TV video Funai colțar Dulcinea plus coniac, șifragerie 6 corpuri Cristina, mobilă bucătărie „Anca", 5 corpuri, pic-up „Belcanto" aparat de mărit foto alb-negru telefon 71297. (89770) • Cumpăr TV color nou, telefon 42470. (89541) • Vînd piese Renault 10 caroserie, uși scaune, planetare, cutie viteză, Micălaca, str. Luncii 23. (89540) • Cumpăr apartament 2 camere bloc și vînd televizor alb-negru, telefon 31494. (89534) • Vînd motocicletă MZ 250 cmc cu sau fără atas de Jupiter, telefon 45076. (89532) • Vînd video Funai recorder telefon 23232. (1)

DIVERSE

Caut o doamnă cu o prezență pozitivă, onestă, între 38-42 ani, care să se stabilească definitiv în Italia. Informații la telefon 20347, între orele 9-13; 15-20. (89798)

• Restaurant particular angajez ospătari, bucătari, proaspăt absolvenți, telefon 69046. (89765)

SCHIMBURI DE LOCUINȚE

• Schimb apartament, proprietate personală, 3 camere, ultracentral, cu similar 4-5 camere sau casă proprietate. Informații, telefon 33275. între orele 18-21. (89790) • Schimb apartament 3 camere București cu 4 camere, Arad, telefon 90/462546. (89851) • Schimb apartament două camere bloc stat zona Vlaicu, doresc 2 camere bloc zona centrală, Podgoria, pasaj Micălaca, telefon 34863, după ora 18. (89533) • Schimb garsonieră proprietate de stat, Micălaca, bloc 236, parter, gaze, doresc 2 camere, exclus Alfa, telefon 11507. (89526) • Schimb apartament proprietate de stat Iași contra similar Arad. Informații sat Sînleani nr. 198 A. (89509) • Schimb apartament proprietate personală, 2 camere Arad. 2 camere Timișoara, doresc casă cu grădină, telefon 46603. (89498) • Schimb apartament, proprietate personală 3 camere decomandate, parchetat, faianțat, gaz cu casă, telefon 43820. (89496)

DECESE

Cu adîncă durere anunțăm prematura și tragica încetare din viață, la vîrsta de numai 41 ani, a scumpei noastre fiice, mamă, nepoată KOVACS MAGDI. Înmormîntarea va avea loc în 12 iunie 1990, ora 15, de la cimitirul Pomenirea. Familiile Kovacs, Boros, Cimpoieș. (3)

Fiul, Jancsi, anunță încetarea din viață, la etatea de 66 ani, a tatălui Csillam Ioan, pensionar tipograf. Fie-i țărîna ușoară. (1)

CONDOLEANȚE, ANUNȚURI DE FAMILIE

Un ultim omagiu celui care a fost Csillam Ioan. Din partea familiei Păscuț. (2)

Azi se împlinesc 6 luni de cînd moartea l-a răpit fulgerător dintre noi pe cel mai bun soț, tată, cumnat MIȚCO IOAN, la numai 55 ani. Dragă NELU, dragă tati, din clipe și dor de viață ne-a rămas doar un trist mormînt și rece, acoperit cu lacrimile fierbinți ce nu vor seca niciodată. Îți vom păstra imaginea chipului tău drag și blînd veșnic în inimile noastre. Soția Lisi și fiica Ramona. (89757)

La data de 9 martie 1990 a decedat și a fost înhumată în Timișoara Pop Maria Nădășan din Arad, Gai de 89 ani. Familia îndoliată Ardelean. (89529)

Cu profundă durere aducem un pios omagiu celui care a fost bunul nostru coleg Kaffka Iosif. Colegii de la IBM Atelierul Nichelaj. (89803)

Întreaga noastră compasiune domnului profesor GHEORGHE MUREȘAN în marea durere pricinuită de trecerea în neființă a mamei sale. Colectivul Liceului Elena Ghiba Birta. (89849)

† Azi, 12 iunie se împlinește un an de cînd ne-a părăsit pentru totdeauna cel care a fost TEODOR BRETEAN. Tristețea, durerea, dorul este fără margini parastasul duminica la catedrala ortodoxă. Dumnezeu să-l ierte. Mama, soția, fiica, ginerele și cuscrii. (89789)

Colectivul APTNE — SDV — IVA este alături de colegii NEDESCU MARIA și GHEORGHE în suferința pricinuită de moartea tatălui. Sincere condoleanțe. (89805)

Colectivul grădiniței cu plată cu creșa PP nr. 10 Arad este alături de colega lor Stana Livia, în marea durere pricinuită de pierderea tatălui. (89826)

Un pios omagiu în amintirea celui care a fost neuitatul meu soț GHEDEON EDMUND. Recunoștință celor care îi vor păstra o clipă de aducere aminte. Soția. (89758)

Azi, 12 iunie se împlinește un an de la decesul regretatului nostru soț și tată Groza George. Nu te vom uita niciodată tăticule. Familia. (89633)

Chipul și sufletul tău frumos vor rămîne sculptate veșnic în amintirea noastră, cea care a fost MARIANA BACIȘ. Nu te vom uita soțul Nelu, fiica Diana, cumnata Stela. (89772)

Antrepriza de Construcții Montaj a RCF Timișoara cu sediul în Timișoara, Str. 13 Decembrie nr. 12, telefon 12635, încadrează prin concurs un contabil șef pentru secția de utilaje, cu cel puțin 5 ani vechime în specialitate la unități de mecanizare și utilaje pentru transport. (cu studii superioare).

Concursul va avea loc în ziua de 25 iunie 1990, iar condițiile de prezentare la concurs sînt cele prevăzute de Legea nr. 12/1971 și Legea 57/1974. (963)

DEPOZITUL DE ARMĂSARI ARAD

încadrează de urgență economist sau contabil pentru postul de responsabil economic de complex.

Încadrarea se face conform Legii 12/1971.

Informații suplimentare la telefon 43525.

(930)

I.A.C.I.M. BRAȘOV — S.U.T. ARAD

Calea 6 Vînători nr. 55/A

încadrează următoarele categorii de personal:

— șoferi, categoriile B, C, D, E;
— mecanici auto.

Încadrarea se face conform Legii nr. 12/1971 și nr. 57/1974.

Relații suplimentare la telefon 43580.

(911)

ÎNTREPRINDEREA DE VINIFICAȚIE ȘI PRODUSE SPIRTOASE ARAD

Calea Timișorii nr. 30

angajează de urgență:
— pivnicieri;
— lăcătuș mecanic auto;

Încadrarea conform Legii 57/1974.

909)

DIRECȚIA PENTRU AGRICULTURĂ ȘI INDUSTRIE ALIMENTARĂ ARAD O.C.O.T. ARAD

Str. Closca nr. 4-6

Încadrează de urgență:

— inginer geodez,
— inginer topograf,
— subinginer cadastru,
— tehnician topograf,
— muncitor topo.

Informații suplimentare la sediul O.C.O.T.A. str. Closca nr. 5, telefon 35640. (967)

I.T.S.A.I.A. ARAD AUTOBAZA NR. 2 ARAD

Piața Meresiev nr. 5

Încadrează mecanici auto categ. 1-4, de preferință tineri cu stagiul militar satisfăcut.

Cei care doresc să se încadreze pot să aibă și calificarea de mecanici motoare Diesel, lăcătuși mecanici sau altă meserie înrudită cu mecanic auto.

Încadrările se fac conform Legii 57/1974 și a Legii 12/1971.

Relații suplimentare la telefon 18480 sau 18771. (966)

I.J.T.I. ARAD

cu sediul în Calea Victoriei nr. 35—37

încadrează:

— paznici;
— lăcătuși;
— mecanici auto;
— încasator bilete și electricieni pentru Ghioroc;
— șef birou contabilitate;
— șef birou plan.

Pentru ocuparea posturilor de șef birou se va organiza concurs în data de 20 iunie 1990, ora 10. Informații suplimentare la biroul PIRA și la telefon 21912, 21995.

(910)

I.J.T.I. ARAD

cu sediul în Calea Victoriei nr. 35—37

organizează concurs în data de 17 iunie 1990 pentru ocuparea postului de consilier juridic.

Informații suplimentare la Biroul PIRA și la telefon 21912.

(940)

Coppa del Mondo - Italia '90"

Şi zeii sînt muritori

Asadar, în grupa B, din care face parte şi România, zeii au coborît printre muritorii de rînd: Marodona, Zavarov şi coechipierii lor, plasaţi pînă de curînd în Olimpul fotbalului, au fost obligaţi să revină pe Pămînt. Este încă o dovadă că totul e trecător, că nimic şi nimeni nu poate fraterniza cu veşnicia. Şi aşa, pînă una, alta, camerunezii şi românii şi-au îngăduit o primă cupă cu şampanie. Cine o va plăti? La camerunezi, este clar — pentru fiecare meci cîştigat, fiecare jucător va primi cîte 15 000 dolari; la egalitate, doar... 7 000! În ce ne priveşte lucrurile sînt mai puţin clare, pentru că românii nu suflă un cuvînt despre primele elevilor lui Jenei. De ce o fi secret?

Să ne reîntoarcem însă cu faţa spre jocurile ce vor urma. Primul, Argentina — U.R.S.S., va avea loc mîine, la Napoli, pe terenul atît de apropiat lui Maradona. Este clar pentru oricine că meciul va fi extrem de disputat şi că, mai mult ca sigur, echipa învinsă va putea să-şi cumpere biletele de întoarcere. Va fi, aceasta, echipa lui Bilardo? Va fi, ea, „Sbornaia"? Sau vom asista la un meci egal care va prelungi deznodămîntul? Fie şi numai aceste întrebări şi, iată, avem clar prefigurată miza unei întîlniri mult aşteptată.

Echipa noastră va juca a doua zi, joi, din nou la Bari. Ea, ca şi reprezentativa Camerunului, are avantajul că va cunoaşte noi date necesare calificării — rezultatul meciului Argentina — U.R.S.S. Dar indiferent care va fi el, tricolorii trebuie să facă pasul dincolo de pragul grupei. Un egal cu Camerunul le-ar creşte cota speranţelor; o victorie ar aduce certitudinea. Ce ne va oferi partida? Credem că reprezentativa noastră, avizată de puterea de luptă a „leilor neîmblînziţi" şi întărită prin reintrarea lui Hagi, nu va subestima adversarul şi va dovedi că victoria împotriva sovieticilor n-a fost un rezultat de conjunctură. Altfel spus, avem convingerea că va fi bine.

În fine, o impresie cu care, credem, veţi fi de acord: asemuirea lui Maradona cu Pelé este forţată, fie şi numai pentru faptul că brazilianul n-a fost niciodată fluierat pe stadioane. Ca să nu mai vorbim de clasa inegalabilă a lui Pelé şi să nu răscolim printre amintirile ediţiei anterioare a C.M., unde Maradona a înscris cu mîna, trişînd. Ar fi fost Pelé capabil de un asemenea gest? Greu de crezut. Sigur, Maradona este un fotbalist de primă mînă, dar Pelé a fost şi un om de mare caracter. Cel puţin, este impresia noastră.

TRISTAN MIHUŢA

Clasamentul

Grupa B

Argentina — Camerun 0-1; România — U.R.S.S. 2-0.

România	1	1	0	0	2-0 2
Camerun	1	1	0	0	1-0 2
Argentina	1	0	0	1	0-1 0
U.R.S.S.	1	0	0	1	0-2 0

Grupa A

Italia — Austria 1-0, S.U.A. — Cehoslovacia 1-5.

Cehoslovacia	1	1	0	0	5-1 2
Italia	1	1	0	0	1-0 2
Austria	1	0	0	1	0-1 0
S.U.A.	1	0	0	1	1-5 0

Grupa D

Emiratele Arabe Unite — Columbia 0-2, R.F.G. — Iugoslavia 4-1.

R.F.G.	1	1	0	0	4-1 2
Columbia	1	1	0	0	2-0 2
E.A.U.	1	0	0	1	0-2 0
Iugoslavia	1	0	0	1	1-4 0

Grupa C

Brazilia — Suedia 2-1, Costa Rica — Scoţia 1-0.

Brazilia	1	1	0	0	2-1 2
Costa Rica	1	1	0	0	1-0 2
Scoţia	1	0	0	1	0-1 0
Suedia	1	0	0	1	1-2 0

De la un sport la altul

• Odată cu finalul campionatului diviziei B la fotbal, mai precis cu data de 1 iunie, aflăm că prof. Vasile Păltineanu nu mai îndeplineşte funcţia de preşedinte al Clubului UTA. De altfel, perioada de două ierni şi-o vară, cît a fost la conducerea cunoscutului club arădean, se caracterizează prin rezultate modeste, dar mai ales prin plecarea unor sportivi de valoare din secţiile clubului, cum ar fi canotoarea Veronica Cogeanu, vicecampioană olimpică — la Steaua, secţia de tir (de nivel olimpic) rămasă fără antrenor, ca să nu mai vorbim de echipa de fotbal care nici acum nu-şi găseşte cadenţa. Poate din toamnă, într-o nouă formulă de conducere.

• În cadrul diviziei naţionale de box pe echipe, pugiliştii de la Motorul Arad au obţinut două victorii, cu 15-0, prin neprezentarea Selecţionatei Cluj şi cu 8-6 în faţa Selecţionatei Timişoara. La acest ultim meci, victoriile arădene au fost obţinute de F. Maruşca, Gh. Bora, M. Scutelnicu, A. Buş, V. Feher, A. Virtopeanu (ultimii doi primind cîte două puncte pentru victorie). După patru meciuri disputate, dintre care trei victorii, Motorul Arad (antrenori Florin Barna şi Dionisie Szekely) se află pe primul loc în seria a II-a, din care mai fac parte, pe lîngă echipele amintite mai sus, Automatica Mediaş şi Metalul Bocşa. Cîştigătoarele celor trei serii vor boxa, tot în sistem tur-retur, cu echipele Steaua şi Dinamo.

• Recent, la Sala Palatului din Bucureşti a avut loc finala campionatului naţional de culturism. Printre medaliaţi s-a aflat şi sportivul arădean Eugen Kantor, de la F.Z. „Tricolor", care la categoria 90 kg a cucerit medalia de argint. Iată că după calificarea în divizia B a handbalistelor, o nouă performanţă de valoare pentru asociaţia sportivă a întreprinderii de industrializare a sfeclei de zahăr (director ing. Eugen Paliciuc) care a asigurat sportivilor săi bune condiţii de pregătire.

C. ALEX.

Din jurul stadioanelor

Pentru a descreţi frunţile jucătorilor selecţionatei Costa Rica, antrenorul acestei formaţii, iugoslavul Bora Milutinovici, le-a acordat o zi de repaos elevilor săi, organizînd o excursie pe Coasta de Azur.

*

Înaintea plecării reprezentativei Argentinei spre Milano, unde aceasta va evolua în meciul de deschidere al Coppei del Mondo", preşedintele clubului italian Napoli, unde evoluează starul Diego Maradona, a ţinut să-i prezinte acestuia încurajările sale, precum şi urări de succes formaţiei argentiniene. Gest frumos, dar camerunezii nu s-au lăsat impresionaţi şi au învins.

*

Membrii delegaţiei sud-coreene sînt foarte prevăzători în ceea ce priveşte alimentaţia lor. Astfel, directorul hotelului Park din Riva del Garda, unde este cazat lotul sud-coreean, a fost foarte surprins văzînd că aceştia au adus în bagajele lor şi 100 kg de orez coreean, precum şi 50 kg de kimchi, mîncarea tradiţională din peninsula asiatică.

*

Jucătorii formaţiei Emiratelor Arabe Unite vor avea o motivaţie suplimentară de a încerca să pătrundă în optimile de finală ale „Coppei del Mondo". Aceasta s-ar concretiza prin primirea, de către fiecare, a unei prime regale sub forma unui autoturism Ferrari Testa Rosa, model de lux, al cărui preţ atinge fabuloasa sumă de 700 000 dolari. Deocamdată, după primul meci, maşina promisă nu se întrezăreşte.

*

Întrebat de către ziariştii prezenţi în aceste zile în Italia pentru a reflecta întrecerile Campionatului mondial de fotbal, care ar fi, în viziunea sa, echipa lumii, antrenorul reprezentativei Iugoslaviei, Ivica Osim, a dat următorul „11": Rene Igita (Columbia) — Franco Baresi (Italia), Anatoli Demianenko (U.R.S.S.), Ronald Kooeman (Olanda), Paolo Maldini (Italia), Carlos Dunga (Brazilia), Diego Maradona (Argentina), Ruud Gullit (Olanda), Thomas Hessler (R.F.G.), Marco Van Basten (Olanda) şi John Barnes (Anglia). Surprinzător, această formaţie nu cuprinde nici un jucător iugoslav.

*

Monetăria naţională a Italiei a anunţat că, peste o lună, va pune în vînzare o medalie fabricată în cinstea cîştigătoarei celei de-a 14-a ediţii a Campionatului mondial de fotbal găzduit de această ţară. Numărul medaliilor va fi limitat (aproximativ 100 000), ele fiind fabricate din aur sau argint. Designul acestor medalii a fost conceput de Maurizio Soccorsi, un celebru artist, funcţionar al Monetăriei naţionale. Acestea au ca desen, pe o latură, capul Zeiţei victoriei, sub care va fi înscris numele campioanei mondiale, precum şi o panglică cuprinzînd primele trei formaţii, în ordinea clasării lor la finele competiţiei. Pe cealaltă parte, mascota Ciao va apare înăuntrul unei coroane înconjurate de frunze de laur. De asemenea, ea va mai cuprinde o panglică pe care vor fi inserate numele celor 24 de formaţii participante la turneul final.

Grupaj realizat de
ALEX. CHEBELEU

După meciul România-URSS

Vedeta meciului, Marius Lăcătuş, a apărut cu o mare întîrziere la autocarul care ducea echipa la Biscelia, aceasta pentru că, dacă i-au fost suficiente 15 minute să înscrie cele două goluri, prima „dublă" a campionatului, i-au trebuit 80 de minute ca să se poată supune controlului antidoping. Glumeţ, cum îl ştim, Marius a spus: „Deshidratat şi fără bere, interzisă acum de FIFA, am avut dificultăţi la controlul antidoping. A fost mai uşor să înscriu de două ori sovieticilor". Apoi, devenind sobru: „Vă rog să nu exagerăm meritele mele. Întreaga echipă a făcut un meci mare. Sînt fericit cum altfel, dar mai ales vreau să vă spun că nu mă voi opri aici. Prima ocazie: meciul cu formaţia Camerunului". Răspunzînd apoi unui ziarist italian, Lăcătuş a spus: „Dacă Fiorentina mă vrea, cred că acum trebuie să plătească mai mult". Marele absent, Hagi, înconjurat de mulţi ziarişti spanioli, a fost succint: „Lăcătuş a fost fantastic, pur şi simplu de neoprit".

*

Antrenorul reprezentativei Camerunului, Valeri Nepomniaci are două planuri secrete pentru a învinge România în partida de joi, care după cum se ştie, a furnizat cea mai mare surpriză a actualei ediţii a „Coppei del Mondo" învingînd, în meciul inaugural, pe Argentina, deţinătoarea en-titre a Cupei Mondiale. „Pentru joi am două planuri secrete. Depinde pe care să-l aplic, în funcţie de jocul selecţionatei României. Am văzut ceea ce România a jucat cu U.R.S.S. şi dacă o să evolueze la fel aplic planul 1. Dacă îşi schimbă stilul, aplic cealaltă variantă. Sînt totuşi realist. Argentina, România şi U.R.S.S. sînt mai puternice decît noi, dar vom încerca să mai producem o altă mare surpriză". Referindu-se la forţa de joc a românilor, antrenorul Camerunului a spus: „Sînt foarte puternici la mijloc, ceea ce este o mare problemă. Totodată, antrenorul lor le-a dat o organizare pe teren excelentă. În ceea ce ne priveşte, o să avem mari probleme să înlocuim în formula de bază jucătorii eliminaţi. Înlocuitorii lor vor fi la fel de buni dar, fiind mai tineri, nu au aceeaşi experienţă".

Divizia A

REZULTATELE ULTIMEI ETAPE: Corvinul — Univ. Craiova 2-0, Jiul — FCM Braşov 3-1, Inter — Flacăra 5-1, FC Argeş — „U" Cluj 1-0, Petrolul — FC Bihor 1-0, Poli — Sportul stud. 5-1, SC Bacău — Dinamo 1-1. Restanţa, Steaua — Sportul studenţesc a fost omologată de F.R.F. cu 3-0. Meciul Dinamo — Farul a fost reprogramat, scor 4-1.

CLASAMENTUL

Dinamo	34	26	5	3	96-23 57
Steaua	34	26	4	4	89-30 56
U. Craiova	34	19	6	9	56-27 44
Petrolul	34	17	7	10	54-40 41
Poli	34	17	7	10	61-38 41
Inter	34	16	4	14	52-42 36
FCM Braşov	34	13	9	12	42-57 35
Corvinul	34	14	4	16	37-56 32
Farul	34	11	9	14	54-54 31
FC Bihor	34	13	4	17	61-59 30
Sportul stud.	34	12	6	16	43-57 30
FC Argeş	34	13	3	18	38-45 29
SC Bacău	34	12	5	17	43-56 29
Jiul	34	12	5	17	41-54 29
„U" Cluj	34	10	9	15	40-60 29
Flacăra	34	10	8	16	37-48 28

Echipa Dinamo Bucureşti este campioana ţării în ediţia 1989—1990, iar Flacăra Moreni a retrogradat în divizia B.

Divizia B

REZULTATELE ULTIMEI ETAPE (miercuri, 6 iunie): Someşul Satu Mare — Gloria Bistriţa 4-2; Vagonul Arad — CSM Reşiţa 0-0, Steaua CFR Cluj — CFR Timişoara 1-2, Armătura Zalău — Strungul Arad 3-2 (meci disputat în devans), Gloria Reşiţa — UTA 3-0, ASA Progresul Timişoara — Olimpia Satu Mare 2-1, Electromureş Tg. Mureş — Metalul Bocşa 1-0, Mureşul Deva — Chimica Tîrnăveni 4-1, FC Maramureş — ASA Tg. Mureş 3-1 (meci disputat în devans).

CLASAMENTUL FINAL

Gl. Bistriţa	34	18	9	7	87-40 45
UTA	34	18	3	13	58-51 39
FC Maram.	34	16	7	11	50-26 39
CSM Reşiţa	34	16	6	12	51-49 38
CFR Tim.	34	15	6	13	50-53 36
Ch. Tîrn.	34	15	5	14	44-47 35
ASA *)	34	15	6	13	59-42 34
Str. Arad	34	14	6	14	49-37 34
Vagonul	34	14	6	14	58-53 34
Gl. Reşiţa	34	15	4	15	41-37 34
O. Satu M.	34	15	4	15	37-43 34
Arm. Zalău	34	12	10	12	43-53 34
M. Bocşa	34	15	3	16	52-44 33
Progr. Tim.	34	13	7	14	46-56 33
S. Satu M.	34	14	5	15	47-52 33
Electrom.	34	14	4	16	48-55 32
M. Deva	34	7	9	18	44-89 23
St. CFR-Cj.	34	5	10	19	26-67 20

*) Echipa penalizată cu 2 puncte.

— Echipa Gloria Bistriţa a promovat în divizia A.

— Echipele Electromureş Tg. Mureş, Mureşul Deva şi Steaua CFR Cluj au retrogradat în divizia G.

— Echipele Satu Mare participă la baraj pentru rămînerea în divizia B.

Campionatul judeţean „Onoare"

CLASAMENTUL FINAL

CFR Arad	38	27	6	5	90- 25 60
Pr. Pecica	38	26	4	8	88- 43 56
O. Arad	38	20	4	14	79- 51 44
Gl. Arad	38	19	5	14	65- 53 43
Pielarul	38	18	5	15	67- 48 41
V. Nădlac	38	18	5	15	65- 48 41
V. Felnac	38	18	3	17	64- 52 39
M. Zădăreni	38	17	5	16	61- 68 39
U. Şofronea	38	18	1	19	88- 74 37
Cr. Sebiş	38	16	5	17	68- 69 37
M. Ineu	38	14	9	15	60- 70 37
B. Vinga	38	15	7	16	38- 54 37
V. Vinători	38	15	6	17	62- 59 36
St. Dorob.	38	15	6	17	48- 53 36
Fr. Curtici	38	15	6	17	62- 68 36
Gl. V. Ineu	38	14	8	16	51- 65 36
Ş. Pîncota	38	15	5	18	48- 65 35
V. Macea	38	15	5	20	45- 64 33
Expl. Hălm.	38	9	3	26	39- 86 21
D. Beliu	38	7	2	29	40-112 16

REDACŢIA ŞI ADMINISTRAŢIA: Arad Bulevardul Revoluţiei nr. 81. Telefoane: secretariat 13302, administraţia şi publicitate 19404. Redactor şef DUMITRU TOMA.

Adevărul

Cotidian independent al județului Arad

ANUL II | Nr. 133 | Miercuri, 13 iunie 1990 | 4 pagini — 1 leu

Să fim „deci" liberi (I)

Apare tot mai des întrebarea: sînteți cu adevărat liberi, nu sînteți manipulați? De ce apar oare asemenea întrebări? Un răspuns categoric presupune o amplă și profundă cercetare sociologică și interdisciplinară privind concepția despre libertate, interesele și scopurile indivizilor și grupurilor socio-profesionale, privind spiritul epocii (de pildă, să nu pronunți cuvîntul comunism — făcînd abstracție că a fost folosit de Campanella și Morus — să scrii numele marii nomenclaturi cu literă mică și pe cît posibil să aduci România nu știu de unde, în Europa, să folosești termenul de slogan și nu de lozincă etc.) dar nu în ultimă instanță să ții cont de legitățile obiective, dacă cineva vrea

Comentariul ediției

chiar de un spirit universal, ori cum ar fi numit. Dar problema problemelor e libertatea de conștiință. Înscrisă și în vechiul regim și mai înainte, a rămas de cele mai multe ori o prevedere la îndemîna guvernanților, folosită după interesele lor și în anumite perioade reprimată foarte brutal. Or, condamnări de conștiință se pot face numai pe planul conștiinței, juridic a le face înseamnă încălcări brutale ale dreptului omului. În istoria gîndirii omenești asemenea luări de poziție împotriva libertății de gîndire au aparținut celor mai diverse curente. Intoleranța a fost prezentată într-o proporție îngrijorătoare. Desigur, societățile civilizate încă de la sfîrșitul sec. XVIII au depășit acest fenomen, atît prin guvernanți cît și prin popor. În prezent, sporadic este specific societăților subdezvoltate. În perioada de criză politică ori ideologică este lansată direct ori nu lozinca lui Lenin preluată și de alți totalitariști: „cine nu este cu noi este împotriva noastră", care dovedește nici mai puțin nici mai mult decît inspirații evanghelice ale regimurilor totalitare. În Evanghelia după Matei cap. 12, V. 30 se spune „cine nu este cu mine este împotriva mea". Personal prefer din aceeași Evanghelie cuvintele „Deci, unde faci milostenie, nu trîmbița înaintea ta, cum fac fățarnicii din sinagogi și pe uliță, ca să fie slăviți de oameni..." (cap. 6, v. 2). Din fericire, omenirea a evoluat, inclusiv opinia publică din țara noastră, reprezentată printr-o majoritate covîrșitoare, care în perioada după revoluție a demonstrat prin maturitate politică la cazbunu-

D.Z. CERNA

(Cont. în pag. a IV-a)

Să risipim orice îndoială, să nu trăim din zvonuri

(„ERRARE HUMANUM EST, PERSEVERARE DIABOLICUM.")

Problema înființării INSTITUTULUI DE ÎNVĂȚĂMÎNT SUPERIOR (de stat și privat) în Arad reprezintă o preocupare de prim-rang atît pentru CUPN, cele două primării cît și pentru organizațiile județene ale formațiunilor politice.

În acest sens, conducerile acestor organisme au stabilit de comun acord, să pună la dispoziție spațiile ocupate de PNL,PNTcd, UDS și Sindicate din Bd. Revoluției nr. 81 pentru Rectorat urmînd ca Primăria municipală să repatrieze alte spații CENTRALE, CORESPUNZĂTOARE și SEPARATE pentru acestea, dar nicidecum CASA SINDICATELOR.

Facem această precizare pentru o informare precisă și corectă a opiniei publice arădene, pentru a risipi orice îndoială și pentru a sublinia înțelegerea de care s-a dat dovadă din partea celor în cauză într-o problemă de interes major pentru urbea și județul nostru.

Arad, 12 iunie 1990

ing. ROMEO POPA
Oficiul de informare al CPUN județul Arad

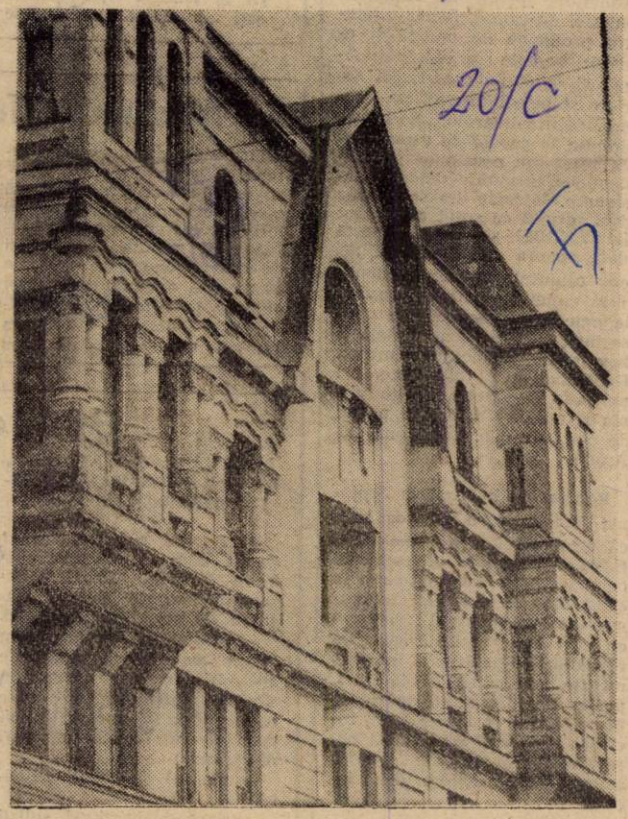

Din arhitectura Aradului. Foto: M. CANCIU

Liberă inițiativă sau speculă ?

PE MARGINEA UNOR SCRISORI PRIMITE LA REDACȚIE

În ultima vreme am primit la redacție numeroase scrisori și telefoane prin care feluriți cetățeni își exprimă indignarea și nedumerirea, totodată, cu privire la proliferarea neobișnuită a comerțului ilicit cu diferite produse în municipiul și județul nostru. Evident, se au în vedere prețurile exagerate la care acestea se comercializează, începînd cu țigările și cafeaua și terminînd cu clasicii blugi ori.. medicamentele. În spiritul adevărului însă, trebuie să arătăm că există în schimb și alți cetățeni, puțini ce-i drept, dar totuși de neignorat, care nu împărtășesc întrutotul punctele de vedere și măsurile conținute în Decizia nr. 288 din 3 mai a.c. a Primăriei Județului Arad privind combaterea și eradicarea speculei, ca și acțiunile întreprinse în același scop de către poliție. Ei aduc în sprijinul lor binecunoscutul Decret nr. 54/1990, precum și practicile întîlnite în alte țări unde comercializarea unor produse de felul celor de mai sus este tolerată.

Vom începe cu ultimul punct de vedere. Așa este, în unele țări vecine un asemenea gen de comerț este tolerat. Ceea ce nu înseamnă însă că el este legal și nu puțini arădeni pot povesti, cu amărăciune, umilințele la care au fost supuși odată cu confiscarea mărfii... Spre a nu mai vorbi și de amenda primită, adeseori mai mult decît usturătoare. Ce nu face însă omul și cîte nu suportă pentru un „Narancs" sau o marcă vest... „Narancs" pe care sucul nostru sau briceorul produs de „Refacerea" arădeană l-a lăsat, deja, în urmă. Poate doar la capitolul ambalaj, primul mai deține prioritatea, o prioritate pe care producătorii noștri pot și o vor surmonta — sîntem convinși — cît de curînd. Cu puțină înțelegere. Și mai mult sprijin. Nu numai în acest domeniu, ci și în altele unde produsele românești au dovedit că pot sta foarte bine alături de cele existente (și rîvnite încă) prin piețele și magazinele vecinilor.

Atunci — peste cît timp încă este greu de spus — bisnița — cuvînt care personal îmi repugnă și care degra-

MIRCEA DORGOȘAN

(Cont. în pag. IV-a)

Ce trebuie să știm

Înainte de a pleca în străinătate

Deoarece la punctele de frontieră se înregistrează frecvente incidente ca urmare a necunoașterii normelor legale privind natura și volumul mărfurilor ce pot fi scoase din țară, am solicitat cîteva precizări în acest sens. Ni le dă domnul Dumitru Vilceanu, adjunctul șefului Vămii Arad. Subliniem că precizările făcute sînt valabile pentru toate vămile de la frontiera românească.

— Deci, domnule Vilceanu, ce poate duce cu el un turist român care pleacă în străinătate?

— Potrivit legii, toți turiștii cu domiciliu în România pot scoate din țară, fără plata taxelor vamale, bunuri (îmbrăcăminte, hrană și medicamente de uz personal) necesare pe durata călătoriei și alte bunuri cu o valoare totală de maximum 500 lei. Mai pot fi scoase, cu plata taxelor vamale, bunuri cu o valoare totală de 500 lei. Este interzisă scoaterea din țară a produselor importate, a celor susceptibile de a face parte din patrimoniu (înregistrate sau neînregistrate) și a monedei naționale, indiferent de sumă. Dacă un turist face două sau mai multe călătorii în străinătate într-o lună, valoarea bunurilor, la a doua și următoarele călătorii, se reduce la 150 lei cu scutire de taxe vamale și 150 lei cu taxe vamale.

— Ce condiții impun vămile țărilor vecine?

— Vama iugoslavă reține toate mărfurile care depășesc valoarea stabilită pentru vama românească și cere ca la intrarea în țară fiecare turist să schimbe, în dinari, valută convertibilă în valoare de 200 dolari. La ieșirea din Iugoslavia, respectiv la revenirea în România, confiscă toți banii care nu au fost declarați la intrarea în țară, indiferent în ce monedă sînt.

— Dar vama ungară?

— Reține toate bunurile care depășesc plafoanele stabilite de vama românească. Pot fi introduși în Ungaria pînă la

T. PETRUȚI

(Cont. în pag. a IV-a)

Ce e nou la Întreprinderea de vagoane Arad ? (I)

Probleme care ne interesează pe toți

Pornind de la faptul că cei peste 11 mii de salariați ai întreprinderii noastre au soții, copii, părinți și prieteni socotim că nu-i este indiferent opiniei publice din municipiul și județul nostru ce se mai întîmplă în această mare uzină arădeană. De aceea ne propunem să inaugurăm, cu bunăvoința redacției ziarului „Adevărul" din Arad, fapt pentru care îi aducem mulțumirile noastre, un ciclu de informări periodice privitoare la viața întreprinderii, la preocupările pentru viitorul ei.

În primul rînd este de reținut că pentru acest an capacitatea fabricii de vagoane călători este acoperită integral cu contracte interne și externe, iar cea a fabricii de vagoane marfă, în proporție de cca 90 la sută. Iată, așadar, o primă concluzie: toți angajații noștri au de lucru, nepunîndu-se problema restrîngerii activității, respectiv, disponibilizării unui număr de oameni. Acționînd pe aceeași linie, de a asigura de pe acum contracte pentru anii următori, conducerea întreprinderii — contrar afirmațiilor apărute în „Adevărul" din București (30 mai a.c.) — în deplasările făcute peste graniță, a contractat peste 300 vagoane călători pentru export vest și sînt în curs de contractare însemnate cantități de vagoane marfă pe piața est, care, împreună cu vagoanele de călători și marfă solicitate de Căile Ferate Române ne dau garanția unei activități „din plin" și în următorii 2-3 ani.

Cum am muncit în cele cinci luni care s-au scurs din acest an? Cu toate greutățile deosebite cu care ne-am confruntat în ceea ce privește asigurarea cablurilor electrice pentru vagoanele de călători,

ing. MIHAI SURANY,
director general al I.V.A.

(Cont. în pag. a II-a)

De la Filiala Arad a Societăţii de Cruce Roşie din România

● A fost elaborat şi difuzat **proiectul noului Statut al Societăţii de Cruce Roşie din România,** statut care urmează să fie aprobat de către Adunarea generală a Societăţii de Cruce Roşie din România şi care îl va înlocui pe cel din 8 septembrie 1983.

● În vederea descentralizării activităţii de Cruce Roşie, conform noului statut se va acorda autonomie de funcţionare filialelor judeţene — principala formă organizatorică în teritoriul ţării. Alte forme de organizare sînt subfilialele municipale, orăşeneşti şi comunale, comisiile de Cruce Roşie din întreprinderi şi instituţii, sate, cartiere etc.

● Ca membrii ai Societăţii de Cruce Roşie din România pot fi toţi cetăţenii ţării, fără discriminare de naţionalitate, rasă, sex, clasă socială, religie, opinie politică, care participă la activitatea organizaţiei şi face donaţii de cel puţin 12 lei pe an.

● De la începutul acestui an comitetul Filialei Arad de Cruce Roşie a întocmit **un număr de peste 85 anchete sociale** la un număr similar de familii cu probleme şi greutăţi deosebite de sănătate — invalizi, handicapaţi etc. — cărora li s-au acordat, din partea Consiliului Naţional al Societăţii de Cruce Roşie din România, ajutoare ocazionale băneşti şi alte ajutoare. Printre beneficiari: Paul Bodea, Gurahonţ, nr. 427; Suzana Lipitor, Arad, str. Frăţiei nr. 731; Biatrisa Bran, Mocrea, nr. 185; Petru Dorot, Sintana, str. Poetului nr. 29; Maria Popa, Ineu, str. A. Iancu nr. 47; Florica Albulescu, Fiscut nr. 150; Maria Velescu, Zimandu Nou nr. 67 şi alţii, ajutoarele fiind sau urmînd să fie rezolvate la domiciliul celor în cauză.

● **Alte ajutoare din partea unor societăţi naţionale de Cruce Roşie sosite în ultimul timp în municipiul şi judeţul Arad: Societatea de Cruce Roşie din Danemarca** a donat Căminului-spital de bătrîni din Arad un număr de 5 televizoare alb-negru, 2 maşini de spălat automate şi un frigider de mare capacitate, 124 garnituri de pat pentru cei imobilizaţi la pat; **Societăţile de Cruce Roşie din Franţa şi Anglia** au donat Grupului şcolar nr. 11 (nevăzători), Leagănului de copii Arad, caselor de copii din Arad şi Sîntana, Şcolii ajutătoare din Arad, o însemnată cantitate de îmbrăcăminte, încălţăminte, alimente, iar **din partea Societăţii de Cruce Roşie din Cehoslovacia** în aceste zile a sosit un nou ajutor în valoare de peste 1,5 milioane lei constînd din truse medicale, instrumentar medical, pansamente, care au fost distribuite unui număr de 15 dispensare medicale din Arad şi teritoriul judeţului, căminelor-spital de bătrîni din Lipova, Arad şi Pecica, caselor şi şcolilor ajutătoare de copii din Lipova, Vărădia de Mureş şi Petriş.

Grupaj realizat de
CONSTANTIN SIMION

Asociaţia diabeticilor — o necesitate stringentă (II)

Înscrierea în Asociaţia diabeticilor din Arad se face pe baza unei adeziuni scrise, cu plata anticipată a unei taxe de înscriere de 25 lei şi a unei cotizaţii lunare de 5 lei organizatorilor delegaţi de către Comitetul de iniţiativă. Membrilor li se va elibera ulterior o legitimaţie de culoare galbenă.

Asociaţia se organizează pe scheletul Centrului antidiabetic judeţean Arad, în paralel cu acesta, în sensul că la fiecare circumscripţie medicală se organizează un comitet (care se va împărţi apoi pe grupe), iar pe judeţ, reprezentanţii comitetelor vor forma un Consiliu judeţean.

Deja au fost iniţiate unele măsuri în folosul diabeticilor de către membrii Comitetului de iniţiativă, sprijiniţi şi de Centrul antidiabetic judeţean Arad, prin persoana doamnei dr. Rodica Ioiart: Întreprinderea de morărit şi panificaţie fabrică napolitane, la Întreprinderea de legume fructe Arad sînt în curs de asimilare unele sucuri şi compoturi dietetice. Întreprinderea „Kandia" Timişoara va fabrica din nou ciocolată pentru diabetici iar cofetăria „Libelula" şi-a propus introducerea unor linii de preparate pentru diabetici.

La început, alimentele dietetice pentru diabetici se vor desface prin magazinul „Kandia" din Arad, contracost, pe baza legitimaţiei galbene, care va atesta calitatea de membru, urmînd ca mai tîrziu să se extindă desfacerea acestor produse care vor purta semnul specific (bulină galbenă) şi la alte magazine din municipiu şi din oraşele judeţului.

Asociaţiei i-a fost repartizat un sediu care se află pe strada Majului nr. 3, sc. B, ap. 5, la demisol, sediu care este în curs de amenajare. Intenţionăm să desfacem la sediu unele produse dietetice, să asigurăm unele servicii şi informaţii utile pentru diabetici.

Odată constituiţi în asociaţie judeţeană, urmează să ne afiliem la Asociaţia diabeticilor din România, care a fost constituită deja în Bucureşti.

ILIE POPA

Mulţumiri

Asociaţia judeţeană a handicapaţilor neuromotori Arad mulţumeşte pe această cale, subcomisiei pentru probleme sociale a CPUN Arad şi celorlalţi, care au iniţiat acţiunea de strîngere a fondurilor pentru handicapaţi. Totodată, mulţumeşte tuturor oamenilor care au contribuit prin donaţii la constituirea acestui fond.

Comitetul de conducere al A.J.H.N. Arad

cinematografe

DACIA: Cei 7 din Teba. Orele: 9,30, 11,45, 14, 16, 18, 20.

STUDIO: Pentru un pumn de ceapă. Orele: 9, 11, 13, 15, 17. 19.

MUREŞUL: Lacrimi şi dragoste. Orele: 9, 11, 13, 15, 17, 19.

ARTA: Lovitură în Italia. Orele: 9, 11. Ursul şi păpuşa. Orele: 14, 16, 18.

PROGRESUL: Nu te smiorcăi, veveriţo! Orele' 16, 18, 20.

SOLIDARITATEA: Călătorie fantastică. Orele: 17, 19.

GRĂDIŞTE: Principiul dominoului. Orele: 16, 18.

ÎN JUDEŢ

LIPOVA: Pisica îşi scoate ghearele. INEU: Prima dragoste. CHIŞINEU CRIŞ: Solitarul de la Fortul Humboldt. NĂDLAC: Întoarcerea acasă. SÎNTANA: Miss Iugoslavia.

Poşta redacţiei

Achim Moise, satul Agrişu Mic, comuna Hăşmaş: La cererea dvs. prin care solicitaţi să fiţi încadrat ca oficiant sanitar, Direcţia sanitară a judeţului şi a Spitalului judeţean Arad ne informează că nu îndepliniţi condiţiile de studii pentru ocuparea acestui post. Cu studiile ce le posedaţi în prezent puteţi ocupa un post de infirmier în unităţile cu paturi (spital).

Maria Bonat, comuna Secusigiu: La scrisoarea pe care ne-aţi adresat-o şi prin care solicitaţi sprijin în obţinerea pensiei de urmaş, Direcţia pentru probleme de muncă şi ocrotiri sociale a judeţului Arad şi Oficiul de asigurări sociale şi pensii de stat ne comunică următoarele: „Soţia are dreptul la pensie de urmaş dacă soţul era pensionar sau îndeplinea condiţiile pentru pensionare. Întrucît din scrisoarea dvs. rezultă că soţul a decedat la 17.X.1984 şi că la această dată nu era salariat, deci nu era asigurat, nu sînt îndeplinite condiţiile de a fi înscris la pensie şi, pe cale de consecinţă, nici dvs. nu puteţi fi înscrisă la pensie de urmaş. Dacă mai aveţi alte acte, ori nelămuriri, puteţi solicita zilnic relaţii la Oficiul de pensii de stat, str. Gh. Lazăr, nr. 20, Arad".

Rodica Moţi: Primăria comunei Vladimirescu ne comunică următoarele: În urma verificărilor efectuate se confirmă cele sesizate, deficienţele la acest bloc şi la altele sînt cunoscute la Primăria Vladimirescu, care a întreprins măsuri de remediere. Primăria a intervenit din nou la IACM, în scris, pentru urgentarea efectuării tuturor lucrărilor de reparaţii, inclusiv la Blocul A3, lucrări care sînt foarte urgente pentru asigurarea condiţiilor de locuit.

Nicolae Ivcovici, oraşul Nădlac: Direcţia pentru probleme de muncă şi ocrotiri sociale Arad ne-a trimis următorul răspuns la scrisoarea adresată ziarului nostru: „În conformitatea cu prevederile Decretului nr. 70/1990 care modifică Legea nr. 3/1977, perioada de armată constituie vechime în muncă la calcularea pensiei, dar numai acelor persoane care cer înscrierea la pensia de invaliditate ori pentru limită de vîrstă după data intrării în vigoare a decretului amintit, respectiv 1 martie 1990. Acele persoane care s-au pensionat pînă la această dată nu pot beneficia de prevederile Decretului nr. 70/1990, deci dvs. nu puteţi beneficia de armată ca vechime pentru calcularea pensiei".

Ş.N.

Accident mortal

Ieri, în jurul orei 11,30, în timp ce se întorcea din Piaţa de vechituri, a fost accidentată mortal asistenta medicală Mădălina Stelică, de 24 ani, de la Spitalul municipal. Tragicul accident a avut loc pe aleea ce duce din Calea Bodrogului spre Piaţa de vechituri, chiar în dreptul staţiei de tramvai Pomenirea, unde victima a fost lovită de lateral a autoşeii 21-AR-2677 aparţinînd Autobazei 2 Arad, condusă de şoferul Sorin Turuc.

Întreprinderea „Avicola" de stat Arad vă supune atenţiei:

O pernă moale, o plapumă de puf — garanţie a unui somn odihnitor, confortabil — nu trebuie să lipsească din nici o casă. Doriţi să le aveţi?

Întreprinderea „Avicola" de stat — prestigioasă unitate a industriei alimentare arădene — vă oferă şi pentru aceasta o soluţie: reţineţi deci că I.S. „Avicola" oferă spre vînzare celor interesaţi

● **PENE DE GÎSCĂ CRUDE, ALBE ŞI COLORATE, LA PREŢUL DE 300 LEI KILOGRAMUL.**

Pentru informaţii suplimentare adresaţi-vă întreprinderii susamintite la telefoanele 31650 sau 31681. „A"

Aveţi nevoie de... un cal?

De la dl. ing. Simion Cipu, directorul Întreprinderii de îmbunătăţirea şi exploatarea pajiştilor Arad, aflăm o veste de mare interes pentru cei ce doresc să-şi procure un cal (sau chiar mai mulţi).

— Deci?

— **Din disponibilităţile de care dispunem, am hotărît să vindem celor interesaţi un număr de cabaline de diferite vîrste şi rase. Pentru aceasta organizăm o LICITAŢIE în ziua de 19 iunie a.c., ora 10, la sediul fermei întreprinderii noastre din Chişineu Criş.**

— Alte detalii?

— **Cei interesaţi le pot afla la sediul întreprinderii noastre din Arad, Piaţa Plevnei nr. 1 sau la telefon 12233.** „A"

Transilvania Turist Transport

Firma privată de turism intern şi internaţional, Transilvania Turist Transport vă oferă servicii în domeniul turismului, transport auto persoane şi mărfuri, la preţuri de cost avantajoase. Firma efectuează excursii interne şi externe la cererea dumneavoastră. Totodată, vă oferim transporturi de mărfuri cu mijloacele auto proprii.

În fiecare zi de marţi şi vineri, firma efectuează excursii în grup cu microbuzele în RSFI şi Ungaria. Va preţul de 670 lei/persoană în RSFI şi 540 lei/persoană în Ungaria. Înscrieri şi informaţii suplimentare se fac anticipat la telefon 46996. (x)

Ştiţi că...?

LA I.M.U.A. SE ÎNFIINŢEAZĂ UN ANSAMBLU ARTISTIC SEMIPROFESIONIST?

— Despre ce este vorba? ne-am adresat domnului Tiberiu Dodean, liderul Sindicatului liber de la Întreprinderea de maşini-unelte Arad.

— Dorim să avem un teatru satiric muzical cu statut de ansamblu artistic semiprofesionist, motiv pentru care ne-am decis să apelăm la cei mai talentaţi artişti amatori din Arad.

— Ce fel de artişti solicitaţi?

— Instrumentişti şi soliţti de muzică populară, dansatori pentru dansuri populare, dans modern şi breck, soliţti de muzică uşoară şi umoristi.

— Care este procedura de angajare?

— În ziua de 16 iunie a.c., ora 10, la Casa de cultură a sindicatelor libere (lîngă lac) organizăm un concurs la care-i rugăm să se prezinte pe toţi cei ce doresc, cu menţiunea că cererile de înscriere în vederea participării la concurs se depun — pînă în data concursului (la ora 9) — zilnic între orele 9-11 şi 14-18.

L.S.

Ce e nou la Întreprinderea de vagoane

(Urmare din pag. 1)

a boghiurilor pentru vagoane marfă — în prezent avînd în stoc cca 700 cutii de vagoane care nu au putut fi finalizate din această cauză — a altor materiale, producţia de vagoane călători realizată pînă acum, în condiţiile săptămînii de lucru de 5 zile începînd cu luna martie a.c., este la nivelul celei realizate în cinci luni ale anului 1989, de vagoane metrou de trei ori mai mare, de vagoane marfă 97,1 la sută. Faptul că producţia marfă realizată în acest an reprezintă numai 75,9 la sută din nivelul anului trecut este urmarea unei structuri a produselor nefavorabilă din punct de vedere al preţurilor, cele din acest an fiind mai mici în medie cu 535410 lei/vagon de călători şi cu 84959 lei/vagon marfă decît cele ale perioadei corespunzătoare ale anului 1989.

Cu toate acestea, întreprinderea a înregistrat beneficii lunare de cca 20 mil. lei, gradul general de rentabilitate fiind de aproape 10 la sută.

Urmare a producţiilor realizate, ritmurile zilnice sînt mai mari în acest an decît în 1989, au sporit cîştigurile medii ale oamenilor noştri de la 137 lei/zi în ianuarie a.c. la 160,4 lei/zi în aprilie, fiind mai mari, faţă de anul trecut, cu 27 la sută. (va urma)

anunțuri publicitare

ANIVERSĂRI

Sindicatul Liber Independent al S.P.P. Pecica urează, cu ocazia ieșirii la pensie, sănătate și viață lungă domnilor: SIMION IONEL, GEMEȘ IOSIF, KAJTOR LUDOVIC, LIPITOR DIMITRIE, PURGE IOAN, FABIAN RUDOLF, ANTAL ALEXANDRU, PETRE IOAN, LĂZĂRESCU DUMITRU, BARTOȘAG ȘTEFAN, BODIN NICOLAE, TIPA TEODOR, VERIK ANDREI, BOMBA LUDOVIC, NUȚU MIHAI, KERESZTES MIHAI, ADOMNIȚEI DUMITRU, TĂNASE PÎRVU, LUCA VICTOR, NICULEASA DUMITRU, SUCIU GHEORGHE, MUNTEANU IORDACHI, FRĂȚILĂ SEVER, NAN PETRIȘOR, PANĂ IULIANA. (89585)

Cu ocazia ieșirii la pensie a domnului CUVINEANU GHEORGHE, colectivul de muncă contabilitate și plan al uzinei de apă Arad îi urează viață lungă și sănătate. (89890)

VÎNZĂRI — CUMPĂRĂRI

● Vînd casă mare, Arad-Gai, str. Faurilor nr. 82/A. (89792) ● Cumpăr Oltcit Club, fabricație 1986—1987, stare bună, telefon 36757. (89788) ● Vînd filă C.E.C. Dacia 1300, din 10 mai 1984. Informații, telefon 11669. (89786) ● Caut casă, singur în curte, termoficată, zona Funcționarilor, Bulevardul V. Milea, telefon 23633, zilnic, între orele 18—21. (89802) ● Cumpăr cărucior Biemme, telefon 22815, orele 8—11. (89855) ● Vînd TV color, Cromatic și receptor satelit, telefon 21876, între orele 9—11. (89857) ● Vînd medicamente din import (R.F.G.) pentru farmacist. Informații, telefon 42511. (89912) ● Cumpăr cuzinet cota R doi, Dacia 1300, telefon 21825. (89913) ● Vînd rulotă 4 persoane, înscris în circulație, greutate 600 kg, telefon 30510 și 935/41572, între orele 18—21. (89528) ● Vînd cărucior landou, catifea coniac, telefon 11507. (89526) ● Cumpăr apartament, 2 camere decomandate sau 3 semidecomandate, nivel inferior în bloc, telefon 47609, după ora 19. (89521) ● Vînd televizor color Normende, telefon 69800. (89518) ● Cumpăr casă cu 2 camere și încălzire sau bloc 2 camere decomandate, cu gaze, zonă centrală, telefon 23692, orele 17—21. (89511) ● Vînd mașină de cusut „Ileana", telefon 35990. (89504) ● Vînd casă cu grădină mare cu pruni mulți, în Pecica nr. 679, vizibil miercuri și sîmbăta, orele 9—15. (89496) ● Vînd 2 iepe murane 5—9 ani, comuna Bîrzava, satul Groșii Noi nr. 83, telefon 187. (89421) ● Vînd apartament, 2 camere, bloc 560, Micălaca. Informații, telefon 24156 după ora 17. (89394) ● **Cumpărăm videocasete sigilate, monitor color, televizor color, telefon 64893, după ora 18.** (89784) ● Vînd bus Volkswagen, telefon 35126, între orele 12—16. (89845) ● Vînd videorecorder nou, Toshiba, cumpăr decodificator filmnet pentru satelit, telefon 47664. (89840) ● Vînd casă cu grădină mare, str. Constituției nr. 22. Informații, după ora 16. (89839)

SCHIMBURI DE LOCUINȚE

● Timișoara, telefon 14536 schimb bloc stat, 2 camere, cărămidă, gaz, parchetat, faianțat, gresie, cu apartament 2—3 camere, Arad. (89744)

ÎNCHIRIERI

● Tineri căsătoriți căutăm apartament cu 2 sau 3 camere pentru închiriat, telefon 13198. (89904)

OFERTE DE SERVICIU

● Caut o menajeră lîngă o bolnavă, telefon 23278, după ora 17 (Grădiște). (89768)

PIERDERI

● Am pierdut dovadă 2950 din 24 martie 1990 pentru 180 kg porumb, pe numele Duma Gavril, eliberat de Coop. Ineu. Îl declar nul. (89505) ● Furat ștampile dreptunghiulară și rotundă, Dispensarul urban de pediatrie nr. XXIV Arad. Le declarăm nule. (89752) ● Pierdut legitimație de fabrică pe numele Tilinger Iuliana, eliberată de C.P.L. Arad. O declar nulă. (89817)

DIVERSE

● **Direcția sanitară veterinară Arad angajează prin concurs, contabil șef. Informații, la telefon 16891, 18523, Calea Bodrogului nr. 12, Arad.** (89852) ● **Asociație în constituire; oferă consultații, asistență tehnică proiectare, laborator chimic, traduceri, în tratare APE. Solicitări, telefon 62025, Arad, zilnic, orele 18—20.** (89612) ● Petre Danciu predau ore de pictură, indiferent vîrsta, orice nivel, Arad, str. Anatol France 1—3, scara A, etajul IV, ap. 6, orele 10—18, zilnic, telefon 17206. (89553) ● **Am deschis Atelier de reparat sifoane în str D. Cantemir nr. 6, Arad, Grădiște, lîngă Depozitul de lemne.** (89586) ● Medic stomatolog din R.F.G. caut soție medic stomatologă, germană, din România, în jur de 25—30 ani, pentru căsătorie, eventual și cu altă diplomă sau studentă germană. Adresa, Cluj Napoca, Căsuța Poștală 1052. (89595) ● Pierdut în zona Gării Arad, în ziua de 27 aprilie 1990, între orele 20—23, geantă neagră, tip diplomat și pungă plastic galbenă, ambele conținînd obiecte și acte personale de valoare deosebită. Aducătorului foarte bună recompensă, telefon 90/888048 sau Arad 17514. (89601)

DECESE

Cu adîncă durere anunțăm moartea fulgerătoare a scumpului nostru frate, cumnat și unchi, cel care a fost AVRAM ANTON, în vîrstă de 62 ani. Înmormîntarea va avea loc în ziua de 13 iunie 1990, ora 16, la cimitirul Pomenirea. Familiile Avram și Onea. (89907)

Cu adîncă durere anunțăm moartea, după o lungă suferință, a scumpului soț, Avram Anton, în vîrstă de 62 ani. Înmormîntarea în ziua de 13 iunie 1990, ora 16, la cimitirul „Pomenirea". Familia îndoliată. (89906)

Cu durere în suflet anunțăm moartea fulgerătoare a dragului nostru, Cismaș Sever. Înmormîntarea — miercuri, 13 iunie 1990, în comuna Craiva, ora 13. Te vom plînge mereu. Soția Florica, fiica Ela cu soțul Olimpiu Pomîan și nepoata Adela. (89873)

CONDOLEANȚE, ANUNȚURI DE FAMILIE

Azi, 13 iulie se împlinesc 8 ani, de cînd micuța noastră fiică și nepoțică GEORGIANA DANCIU, ne-a părăsit pentru totdeauna. Familiile în veci nemîngîiate, Danciu și Maghiar, din Șimand. (89925)

Sîntem alături de colega noastră, KUHAREK VERONICA, în greaua încercare pricinuită de decesul tatălui. Colectivul de cadre didactice. Școala generală Fintinele. (89903)

S-au scurs 6 săptămîni de lacrimi, durere și dor nestins. Scurgerea timpului nu va putea alina suferința din inimile noastre, în care se sapă tot mai adînc durerea despărțirii la numai 22 ani, de iubitul și scumpul nostru fiu, studentul medicinist DAN DORIN, suflet nobil, cald și generos, lăsînd un gol imens și nesfîrșită tristețe în sufletele noastre. Hotarul neființei nu va șterge imaginea celui ce ne-a înconjurat cu multă dragoste și devotament, căruia îi vom păstra o veșnică amintire. Lacrimi și flori pentru tine DANE. Dumnezeu să te odihnească în pace și să te aibă în paza sa. Mama și tata. (8984€)

Mulțumim rudelor, prietenilor, colegilor, vecinilor, tuturor celor care au fost alături de noi în momentele grele pricinuite de dispariția, la numai 62 ani, a celui care a fost un minunat soț, tată și bunic, maior (rez.) M. I. AURSEI IOAN, lăsînd un gol imens în inimile noastre. Nu te vor uita niciodată, familiile veșnic îndoliate Aursei și Brînzei. (8985€)

Un ultim omagiu celei care a fost Kovacs Magdalena, decedată la vîrsta de numai 41 ani, iar familiei îndoliate, sincere condoleanțe transmit colegii și colectivul de conducere al I.A.S. Nădlac. (89867)

† Cruda și nemiloasa boală a răpit dintre noi, după o lungă și grea suferință pe cel care a fost un iubitor soț și tată, Bunaciu Teodor, la vîrsta de 47 ani. Mulțumim din inimă tuturor acelora care au fost alături de noi în acele momente grele. Familia îndurerată. Soția Silvia și copiii Cornel, Cristi, Carmen. (89888)

Se împlinesc 5 ani de cînd ne-a părăsit în floarea vîrstei, DORINA UNGUREANU, din Șimand. Nu te vom uita niciodată. Familia. (89578)

Sportivii din clasa a XII-a D, de la Liceul industrial nr. 2 sînt alături de doamna prof. Cociu Ana, în greaua încercare pricinuită de moartea tatălui. (89909)

La un an de cînd ne-a părăsit cel care a fost soț, tată, fiu, frate, cumnat, Ponta Ioan, tristă și neuitată va rămîne amintirea lui în inimile noastre. Lacrimi și flori pe mormînt. Familia îndoliată. (89862)

Anunțăm cu tristețe că au trecut 6 luni de la dispariția dragei noastre CRUCEAN EUGENIA (JENI). Comemorarea va avea loc în 16 iunie, ora 16, la Biserica ortodoxă UTA. Familia îndoliată. (89793)

ÎNTREPRINDEREA MARMURĂ SIMERIA

prin magazinul de desfacere al Casei de comenzi Simeria, cu sediul în Arad, strada Karl Marx nr. 4, Aradul Nou, desface pentru populație monumente funerare din marmură albă de Ruschița, diferite modele și dimensiuni, în stare finală, fără inscripție, care se poate executa la cerere. (965)

PRIMĂRIA JUDEȚULUI ARAD, DIRECȚIA TEHNICĂ

Anunță unitățile de proiectare și proiectanții particulari, scoaterea la licitație a elaborării documentației tehnico-economice fază PFU pentru „Grădiniță de copii Chisindia" — 2 grupe.

— Termen de prezentare pentru înscriere la licitație: joi 14 iunie 1990.
— Data prezentării lucrării pentru licitație: 25 iunie 1990.
— Elementele de temă se vor primi la prezentarea la înscriere.

Date suplimentare Direcția tehnică, telefon 36260.
Pe viitor, anunțurile de licitație vor fi afișate în holul Primăriei județului și al Centrului județean de proiectare Arad. (968)

PRIMĂRIA MUNICIPIULUI ARAD

organizează concurs pentru ocuparea următoarelor posturi:
— tehnician constructor principal;
— contabil principal.

Concursul va avea loc la sediul primăriei municipiului în data de 27 iunie 1990, ora 12.
Încadrarea se va face conform Legii 12/1971 și 57/1974.
Informații suplimentare la telefonul nr. 15090, interior 212.
(969)

COMUNICAT

Membrii Partidului Național Liberal din municipiul Arad sînt convocați duminică, 17 iunie 1990, ora 10, la sediul din B-dul Revoluției nr. 81 în vederea constituirii organizației municipale și pentru alegerea comitetului acesteia. (969)

TRUSTUL PENTRU MECANIZAREA AGRICULTURII ARAD
Str. M. Kogălniceanu nr. 22

organizează în data de 29 iunie 1990, concurs pentru ocuparea următoarelor posturi:
— contabil șef pentru: S.M.A. Sînleani, S.M.A. Ghioroc, S.M.A. Curtici, S.M.A. Tîrnova;
— revizor contabil.

Condițiile de încadrare sînt cele prevăzute în Legea nr. 12/1971.
Informații suplimentare la Trustul pentru Mecanizarea Agriculturii Arad, telefon 11027, 15120, 15121.
(978)

BAZA DE ATELIERE ȘI TRANSPORT ARAD
Str. Poetului nr. 131/a

angajează: electricieni auto, categ. 4—6; lăcătuși întreținere; strungari; sudori; zidari. (970)

O.J.T. ARAD

organizează prin concurs selecție pentru ocuparea unor posturi de agent turism internațional pentru perioada de sezon.

Condiții necesare: studii medii cu examen de bacalaureat și cunoașterea cel puțin a unei limbi străine de circulație internațională.
Informații suplimentare la biroul plan-personal al O.J.T. Arad, telefon 13380, interior 184.
(971)

STAȚIUNEA DE CERCETARE ȘI PRODUCȚIE LEGUMICOLĂ ARADUL NOU

Șoseaua Timișoarei nr. 212
organizează în ziua de 18 iunie 1990, ora 10, concurs pentru ocuparea unui post de șef stație condiționat semințe.
Încadrarea se face în baza Legii 12/1971 și 57/1974.
(972)

ȘCOALA GENERALĂ NR. 3 ARAD
Str. Oituz nr. 108—144, telefon 18090

angajează:
— mecanic de întreținere și cu calificare de fochist;
— paznic de noapte. (973)

BRIGADA COMPLEXA ANTREPRIZĂ CONSTRUCȚII MONTAJ ARAD

Str. E. Varga nr. 9, telefon 21331
încadrează:
— 1 mecanic auto (motorist), categoria 4—6;
— 1 automacaragiu autorizat peste 12,5 tone;
— 5 zidari, categoria 2—4. (974)

FABRICA DE STRUNGURI LIPOVA

încadrează:
— electricieni, categ. 3, 4, 5;
— lăcătuși mecanici întreținere, categ. 3, 4, 5.
Încadrările se fac conform legilor în vigoare.
Informații suplimentare la Serviciul personal, telefon 61800, interior 155.
(976)

"Coppa del Mondo - Italia '90"

caleidoscop

• O statistică a celor mai rapide goluri ale CM este deschisă pentru eternitate, de românul Stanciu, care la prima ediție, din 1930, din Uruguay, a înscris în poarta Peru-lui chiar în minutul 1. Partida s-a încheiat cu scorul de 3-1 în favoarea jucătorilor români, marcînd prima victorie a echipei noastre naționale la CM, în timp ce succesul consemnat în partida cu URSS este al treilea, într-o istorie de 60 de ani. După cum se știe, în 1970, la Guadalajara, fotbaliștii români au învins cu 2-1 Cehoslovacia.

*

• Pe 10 iunie, italienii au sărbătorit 56 de ani de la cucerirea primului titlu mondial. La 10 iunie, 1934, în finala celei de-a doua ediții, „Squadra Azzurra" a întrecut cu scorul de 2-1 Cehoslovacia, după prelungiri.

*

• Camerunezii au sărbătorit îndelung victoria împotriva Argentinei, dar „festa" a fost umbrită de o dispută aprinsă în legătură cu primele de joc, între jucători și conducătorii delegației. Nepreväzînd un astfel de succes, africanii n-au stabilit dinainte cuantumul primei și, astfel, s-a ajuns la aceste discuții. Pînă la urmă, s-a căzut de acord asupra sumei de 40 milioane lire italiene, adică aproximativ 32.000 dolari.

• Apropo de acești doi africani eliminați de pe teren, Andre Kana Biyik și Benjamin Massing, ei au „inaugurat" noua regulă a FIFA: pe lîngă suspendarea pentru un meci, ca și pînă acum, aceștia vor trebui să plătească, împreună, o amendă de 10 000 franci elvețieni.

• Echipa Italiei s-a impus destul de greu în partida inaugurală a Grupei A de la Roma, învingînd cu scorul de 1-0 (0-0) reprezentativa Austriei, printr-un gol înscris de Schillaci în minutul 78 al meciului, la 4 minute de la intrarea sa în teren și la primul contact cu balonul. Mai mult, golgheterul lui Juventus n-a înscris în actualul sezon nici un gol cu capul. S-a rezervat, probabil, pentru „mondiale".

*

• La Verona, poliția italiană a fost nevoită să tragă focuri de avertisment în aer și să arunce grenade lacrimogene împotriva celor 200 de suporteri vest-germani beți care încercau să devasteze centrul orașului. 13 dintre atacanți au fost arestați. De asemenea, și la Milano, la sfîrșitul întîlnirii dintre RF Germania și Iugoslavia, încheiată cu scorul de 4-1 în favoarea jucătorilor vest-germani, poliția a operat 29 de arestări, în urma incidentelor dintre suporterii nemți și iugoslavi.

Echipa

Și acum, la cîteva zile după meciul cu URSS, îmi stăruie în minte împiedicarea lui Rednic și pierderea mingii de către Ionuț Lupescu, două momente grele, urmate de tot atîtea contraatacuri tăioase ale sovieticilor, ce puteau fi, fără un Lung inspirat, decisive în balanța rezultatului. Au fost două inexactități, două erori ce amenințară să „surpe" tot ce s-a construit prin efort colectiv. Dar nimeni n-a reprosat nimic celor doi, așa cum se mai obișnuiește uneori — pe ici, pe colo. Dimpotrivă. Or, a ști să treci peste nemulțumirea ce te încearcă la un moment dat, a putea să manifești înțelegere față de colegul de echipă, a-l încuraja și a pune umărul alături de el, de toți ceilalți, pentru succesul final al reprezentativei, toate acestea presupun bun simț, educație, profesionalism, disponibilitate sufletească și explică, în felul lor, țăria românilor de a depăși momentele mai grele, aproape inevitabile în orice joc, apropierea succesului. Unitatea sufletească a unui „unsprezece" este visul oricărui antrenor, iar Jenei se poate considera un selecționer fericit: elevii săi au dat cel mai frumos sens și conținut noțiunii de „echipă".

TRISTAN MIHUȚA

Din colțul peluzei

Artiști și salahori

Primele jocuri din cadrul „Coppei del Mondo" au demonstrat, pe lîngă diferitele variante tactice ale așezării și mișcării în teren, o exacerbare a luptei pentru spațiu și timp, adică pentru a deține supremația în teren și a fi primii la minge. Prin ce mijloace încearcă să se impună echipele la acest turneu final? Prin înăsprirea pressingului, prin strîngerea marcajului pînă la sufocare printr-o angajare totală ce poate duce, uneori — cum a fost cazul în meciul Argentina — Camerun, dar și RFG — Iugoslavia. Brazilia — Suedia etc. — la atacuri dure, nesportive. Dincolo de ele însă, este clar că se cere, tot mai mult, o pregătire fizică fără cusur, o mobilizare a tuturor energiilor potențiale. Acesta ar fi aspectul „salahoric" al fotbalului de azi și de el se pot apropia mai toate echipele, dovadă și echilibrul care s-a produs în ultimii ani în cadrul competițiilor internaționale. Cum este previzibil, acest echilibru sub aspectul pregătirii fizice va fi și mai evident pe măsură ce metodele moderne de instruire se vor generaliza, încît se poate pune întrebarea: oare nu se va ajunge la o luptă oarbă care să aducă prejudicii spectacolului și să condamne acest sport la „sufocare"? Tendințele existente în fotbalul „la zi", partidele de pînă acum din Italia lasă loc unui răspuns optimist și sugerează o nouă eră pentru estetizarea jocului de fotbal. Cum? Recurgînd la perfecționarea tehnicii în regim de viteză, la utilizarea paselor dintr-o bucată, a devierilor, a combinațiilor „prefabricate" etc. Toate acestea vin să adauge sportului elementul artistic, al creației de frumos. Dar ca să poți ajunge aici este nevoie de și mai multă muncă, de împingerea efortului, a pregătirii spre alte mii și mii de ore de exersare, de încercare, de transpirație. Apoi, se impune o apropiere și mai timpurie a copiilor de sport. În fine, este tot mai multă nevoie de fotbaliști inteligenți, care gîndesc jocul și sînt capabili să aleagă, într-o fracțiune de secundă, soluția cea mai neașteptată (de către adversar) pentru a sparge „betoanele" sau pentru a face inutile pressingul și marcajul. Cine are asemenea jucători poate spera să urce pe podium. Cine nu, trebuie să-i caute. Fotbalul se joacă tot mai mult cu capul. Oare n-a fost evidentă diferența dintre „artiștii" brazilieni și „salahorii" suedezi, dintre jocul inteligent al nemților, italienilor sau românilor și cel de „trudă" al sîrbilor, austriecilor sau rușilor? Aici pe planul tehnicii și al inteligenței sportivului (în condițiile în care admitem că toată lumea este bine pregătită fizic) se va decide tot mai des soarta confruntărilor fotbalistice. Și tot aici trebuie să insiste și cel ce selecționează copiii sau, apoi, îi pregătește pentru a deveni fotbaliști. Inteligența, tehnica, pregătirea fizică — iată „sfînta treime" a fotbalului modern.

TRISTAN MIHUȚA

Libera inițiativă sau speculă?

(Urmare din pag. 1)

dează, oricui i l-ai adresa — va dispare de la sine. Sau își va restrînge considerabil aria. Pentru că — să fim realiști și să nu ne facem iluzii — în oricare societate, fie ea oricît de dezvoltată și de democratică, oricînd se vor găsi unii care să încerce eludarea legilor și a normelor generale de conviețuire, care vor alerga după un trai cît mai ușor. Și unde dacă nu în comerțul particular ilicit acest trai și aceste cîștiguri rapide nu se pot obține cu o minimă investiție și efort.

Revenind la ideea inițială trebuie s-o spunem deschis că ceea ce se petrece la noi acum este o activitate clar ilegală, o speculă în deplină accepțiune a cuvîntului. Și a Codului penal care subliniază fără echivoc, la art. 295 că, citățm, în rezumat: **cumpărarea în scop de revînzare a produselor industriale sau agricole ca și exercitarea comerțului fără autorizație constituie speculă și se pedepsește ca atare.** Mai limpede nici că se putea. Tocmai de aceea, amintita decizie a primăriei interzice sub orice formă comercializarea feluritelor produse aduse pe căi ilegale din străinătate ori a celor achiziționate din magazinele comerțului nostru de stat. Firește, că ea nu privește pe cei care dețin autorizații în baza Decretului nr. 54/1990 ori pe cei care — în locurile precizate de aceeași decizie — valorifică diferitele produse agroindustriale (care le prisosesc) din propria gospodărie, ca și obiecte vechi de îmbrăcăminte și uz casnic. Pentru că, despre ce liberă inițiativă poate fi vorba cînd, în plină zi, în piața mare a orașului — și nu numai acolo — ți se oferă — la un preț mai mult decît pipărat! — ampicilină și antinevralgice (pe care, uneori în zadar le cauți în farmacii), conserve de carne produse de „Refacerea" ori bere la 25 lei sticla? Ce fel de comerț particular este acesta — comerț care „ar trebui încurajat, iar nu blamat" cum ne atenționează un cititor? Oare nu este el speculă în toată regula? Nu constituie el o încercare de obținere pe căi nemuncite a unor bani? Ca și de creare — în mod artificial și periculos a unor goluri în buna aprovizionare a populației? De aici necesitatea amintitului decret care vine să apere tocmai cetățeanul de rînd de spoliere, de aici oportunitatea acțiunilor întreprinse de poliție care, iată, în decurs de cîteva luni a confiscat asemenea produse în valoare de aproape două milioane și jumătate de lei.

Evident — o spunem cinstit — nu ne facem iluzii că acest fenomen va dispare doar prin asemenea măsuri administrative. Fie ele oricît de multe și oricît de aspre. El se va restrînge însă — repetăm — pînă aproape la dispariție doar atunci cînd magazinele comerțului nostru de stat ori cele particulare vor pune la dispoziția cumpărătorilor tocmai asemenea produse. Din belșug, la orice oră a zilei și la prețuri acceptabile. Vreme spre care — sîntem convinși — trebuie și putem să privim cu toată încrederea!

Înaintе de a pleca în străinătate

(Urmare din pag. 1)

500 forinți și cecuri, dar numai însoțite de documente bancare. Reține, în vederea confiscării, toți ceilalți forinți. Alte monede trebuie declarate. La revenirea în România, organele vamale ungare confiscă toți banii, indiferent în ce monedă sînt, care nu au fost declarați la intrarea în Ungaria.

Stimați cititori! Revoluția, sublimă Revoluție românească, văzută pe ecranele televizoarelor în direct în întreaga lume, ne-a deschis porțile lumii. Toți ne-au privit cu simpatie și admirație, și ne-au primit cu brațele deschise. Dar încet, încet simpatia s-a transformat în îngrijorare și chiar repulsie. Desigur, nu toți cetățenii României au contribuit la această convertire a sentimentelor. Este vorba despre cei care au încercat să transforme orașele Europei în talciocuri, despre cei care au frecvente incidente la vămi și cu polițiile țărilor europene. Firesc, această situație a determinat statele vecine să adopte măsuri restrictive care, pe zi ce trece sînt tot mai severe. Și cum să nu fie așa cînd „ciocolatii" noștri se jefuiesc reciproc în hotelurile din Berlin. Tocmai de aceea informațiile din acest articol sînt destinate oamenilor cinstiți, corecți, care doresc, cu adevărat, să facă turism.

Să fim, deci, liberi

(Urmare din pag. 1)

re, la credibilitatea demagogiei binecunoscute din timpuri mai apropiate, ori mai îndepărtate și a purces cu gîndul curat al cuvintelor evanghelice „Iar de nu veți ierta oamenilor greșelile lor, nici Tatăl nostru nu vă va ierta greșelile voastre".

Libertatea de conștiință este o condiție sine qua non a democrației dorite, cerute și gîndite, a făuririi unei societăți (stat) cu adevărat democratice. Fiecare însă trebuie să aibă libertatea conștiinței, de a gîndi, de a crede în ceva, după cum bunul simț i-o impune. Nu poți să acreditezi ideea, fără un atac asupra libertății conștiinței, că numai tu ai dreptate, că ceea ce preconizezi să faci trebuie impus și altora, ori tuturor.

Un asemenea mod de gîndire este totalitarist. Societatea modernă prin reprezentanții săi trebuie să apere această libertate, avînd drept de gîndire și de expresie atît minoritatea cît și majoritatea. Legea este o problemă aparte care trebuie respectată de toți într-o societate democratică, iar în măsura în care nu reflectă și nu încalcă libertatea, opoziția trebuie să intervină civilizat, prin dialog.

televiziune

Miercuri, 13 iunie

TVR

10,00 Actualități, 10,10 Preuniversitaria, 11,15 Teatru tv (reluare) „Hamlet" de William Shakespeare, 13,05 Studioul democrației și drepturile omului, 13,20 Actualități, 15,00 Tineri interpreți de muzică populară, 15,20 Medicina pe înțelesul tuturor, 15,40 Periplu muzical, 15,55 Teleșcoală, 16,20 Limba noastră, 16,50 Reflector, 17,15 Mica publicitate pe micul ecran, 17,20 Viața parlamentară, 17,45 CMF Uruguay — Spania, 19,50 Desene animate, 20,00 Actualități, 20,30 Film artistic „Șansa lui Anton", 21,45 CMF Argentina — URSS, 23,50 Actualități, 0,05 Tele-discul muzicii populare.

Budapesta I

9,30 Prezentarea programului, Știri, Gimnastică, 9,45 Documentar, 10,10 Canalul trei, 10,55 Studio '90 (reluare), 11,55 Știri, 17,05 Știri, 17,13 Actualități, 17,25 Știri în limba slovacă, 17,30 Orchestre de muzică populară, 17,35 Film tv, 19,15 Prezentarea programului, Reclame, Poveste, 19,35 Țara Galilor — reportaj, 20,30 Știri, 21,10 Secole maghiare, 21,30 Benny Hill show, 21,40 Reclame, 21,50 Italia '90: Argentina — URSS, 23,50 Reclame, 23,55 Cronică ilustrată de politică externă, 0,40 Știri.

Budapesta II

16,45 Știri, 17,00 tv2, 17,30 Concurs, 17,50 Italia '90: Uruguay — Spania, 20,00 Pentru copii, 20,30 „Cavalerul furtunii", serial francez de aventuri, 21,00 Telesport, 21,30 Moarte în numele vieții, 22,00 Știri, 22,20 tv2, 22,30 La închiderea ediției, 23,15 Completă eclipsă de soare — film tv. 1.05 Tv 2.

Belgrad I

9,30 Serial pentru copii, 10,00 Program de vară, 16,00 Reluări din programul nocturn, 17,30 Actualități maghiare, 18,50 Serial pentru copii, 19,20 Concurs, 19,45 Note de călătorie, 20,15 Desene animate, 20,53 Buletin meteo, 21,00 Vremuri moderne — film, 0,05 Sportul zilei, 0,10 Program nocturn.

Belgrad II

16,30 Emisiuni ale studiourilor teritoriale, 17,30 Italia '90 — anunțuri, 17,45 Meciul Uruguay — Spania, 21,50 Meciul Argentina — URSS, 1,30 La închiderea ediției.

REDACȚIA ȘI ADMINISTRAȚIA: Arad Bulevardul Revoluției nr. 81. Telefoanele secretariat 13302, administrație și publicitate 19404. Redactor șef: DUMITRU TOMA

TIPOGRAFIA ARAD

Adevărul

Cotidian independent al județului Arad

ANUL II | Nr. 134 | Joi, 14 iunie 1990 | 4 pagini — 1 leu

Redacția ziarului nostru își exprimă profunda sa dezaprobare față de agresarea personalului redacțional și tehnic al Televiziunii Române, socotind că incalificabile gesturile și faptele celor care au atacat televiziunea în seara zilei de ieri. Considerăm asemenea „intîmplări" ca fiind un atentat la libertatea presei, „intîmplări" care nu au nimic comun cu democrația unei societăți civilizate.

„ADEVĂRUL"

Comunicat din partea Președintelui României

În dimineața zilei de miercuri forțele de ordine au acționat, în baza temeiului legal privind restabilirea ordinii publice, degajînd Piața Universității, după care s-au întreprins toate operațiunile de salubrizare a zonei. Aceste operațiuni s-au desfășurat fără incidente deosebite, fiind reținute un număr de persoane care se fac vinovate de încălcarea regulilor elementare de ordine publică.

Începînd cu orele 14,00, un număr de indivizi cu cuțite și sticle incendiare, extrem de violenți, au atacat forțele de poliție, provocînd molestări grave ale unora dintre acestea, au incendiat autobuze și camioane ale Poliției și au pătruns în Piața Universității, instigînd la violență și dezordine publică.

Ne adresăm tuturor cetățenilor Capitalei, în numele democrației cîștigate prin alegerile libere, să respingă cu toată hotărîrea actele iresponsabile de violență și să sprijine organele de ordine în restabilirea situației de calm și legalitate. Chemăm toate forțele conștiente și responsabile să se adune în jurul clădirii guvernului și Televiziunii pentru a curma încercările de forță ale acestor grupuri extremiste, pentru a apăra democrația atît de greu cucerită.

Cu opoziția avem cele mai cordiale relații (I)

Convorbire cu dl. FELIX MARIN COSTESCU, vicepreședinte al Colegiului Director al Frontului Salvării Naționale

Domnul Felix Marin Costescu este, la cei 32 de ani, cel mai tînăr vicepreședinte al Colegiului Director al FSN și, în același timp, cel mai tînăr între președinții filialelor județene ale Consiliului Provizoriu de Uniune Națională. Un demn reprezentant deci al tinerilor care au înfruntat mitralierele cu piepturile goale în acele dramatice zile de Decembrie cînd Aradul s-a ridicat cu neegalată cutezanță împotriva dictatorilor și a dictaturii opresoare. Fiind unul dintre primii revoluționari care au intrat în clădirea primăriei din Arad, dl. Costescu a făcut parte încă de la început din organele puterii locale, iar la constituirea Frontului ca mișcare politică a devenit președintele organizației județene a FSN.

Prin funcțiile deținute, atît pe plan local cît și la nivel central, dl. Costescu este un bun cunoscător al realităților imediate și de perspectivă, un partener la discuție bine informat, așa cum se poate constata în continuare.

— Să începem, d-le Costescu, prin a vă felicita pentru succesul obținut de Front în alegeri.

— Vă mulțumesc. Trebuie însă să vă amintesc că în județul nostru numai 51 la sută dintre alegători au optat pentru candidații Frontului în Parlamentul țării, cu 15-16 procente sub media pe țară.

— Dacă avem în vedere spusele de acum 3-4 luni ale d-lui Iliescu potrivit cărora organizația din Arad a FSN este (era) cea mai puternică din țară, majoritatea „mică" obținută de FSN în județul nostru pare paradoxală. Nu vi se pare?

— Dl. Iliescu avea în vedere faptul că, încă din primele zile de la transformarea FSN în mișcare politică, organizația noastră județeană avea un număr mare de membri, peste 60 de mii, majoritatea tineri muncitori și țărani, dar și intelectuali. În ce privește rezultatul alegerilor el reflectă opțiunile unui electorat cu o structură națională specifică, în care naționalitățile conlocuitoare, cu pondere în județul nostru, au optat pentru proprii candidați.

— În cîte comune ființează organizații ale FSN?

— În toate orașele și în 96 la sută din comunele din județul nostru avem filiale ale Frontului.

— Să revenim la alegerile din 20 mai; au fost ele cinstite?

— Puneți la îndoială corectitudinea lor?

— Noi nu, dar ați văzut, în interviul cu liberalii s-a pomenit cifra de 5—10 la sută.

— Aș vrea să remarc mai întîi cu plăcere, că în județul nostru au participat la vot aproximativ 95 la sută din electorat, deci aproape toți cei înscriși pe liste; o dovadă în plus a interesului enorm față de acest eveniment deosebit în viața poporului după aproape 50 de ani de dictatură, în care alegerile — așa zis „libere" — erau o caricatură, o adevărată insultă la adresa libertății individului, a democrației. Cuvinte frumoase avem și la adresa corectitudinii alegerilor; cu excepția unor neajunsuri organizatorice la secția de votare nr. 12 Micălaca (zona 300) unde s-a votat pînă în dimineața zilei de 21 mai, alte nereguli nu ne-au fost semnalate. Este ilustrativ credem, faptul că primii care ne-au felicitat pentru victoria Frontului în alegeri au fost tocmai liderii organizației județene a PNTcd — partid aflat în opoziție.

— Apropo de opoziție; în ce relații vă aflați cu celelalte partide?

— Cu convingerea că nu exagerez cu nimic, dați-mi voie să spun că relațiile dintre partide (ori mișcări politice) sînt excelente pe plan local.

ȘTEFAN TABUIA

(Cont. în pag. a IV-a)

Ce e nou la I.V.A.? (II)

Desigur, nu putem afirma că în interiorul întreprinderii totul se desfășoară bine. Timpul de lucru nu este utilizat corespunzător, absențele și învoirile se mențin la un nivel ridicat, ne confruntăm cu probleme de calitate. De asemenea, pentru îmbunătățirea condițiilor de muncă am făcut încă prea puțin. Discuțiile consiliului de administrație cu Sindicatul liber „Astra", mesele rotunde organizate de sindicatele din secții cu factorii responsabili, pe aceste probleme, au conturat numeroase soluții care, aplicate operativ, vor îmbunătăți climatul de muncă și viață în întreprindere, făcînd implicit, să sporească eficiența muncii noastre.

Concomitent cu preocuparea pentru realizarea contractelor asumate, conducerea întreprinderii acordă o mare atenție adoptării unor forme organizatorice care să asigure o autonomie largă în condițiile trecerii hotărîte la economia de piață, cu care noi ne-am confruntat și pînă acum, mai ales pe piața externă, exportul avînd o pondere de cca. 75-80 la sută în ansamblul producției, în fiecare an.

Pentru aceasta, la finele lunii mai a.c. am inițiat o primă discuție cu conducerile celorlalte întreprinderi de profil din țară, a principalilor furnizori de osii, boghiuri, piese turnate și echipamente de frînă cît și a CCSITVA și BATM în vederea constituirii Companiei de vagoane „ASTRA" cu sediul în Arad, avînd ca obiect de activitate cercetarea, proiectarea, fabricația și comercializarea pe piața internă și externă a vagoanelor de transportat călători și mărfuri, a vagoanelor metrou, a subansamblelor de vagoane cît și a altor produse.

Ca element de noutate menționăm faptul că circulația subansamblelor între unitățile companiei se va realiza la preț de cost normat, nu la preț de producție, volumul beneficiilor înregistrate numai la nivelul companiei urmînd a fi repartizat pentru dezvoltarea întreprinderilor și stimularea personalului acestora.

Adeziunea de principiu a participanților fiind dată, urmează să elaborăm Statutul Companiei și să-l înregistrăm legal la organele în drept.

Concomitent am dus și du-

ing. MIHAI SURANY
director general
al Întrepr. de vagoane Arad

(Cont. în pag. a IV-a)

În această toamnă, la Arad, Universitatea de Vest „Vasile Goldiș" își va deschide porțile

Filială a Universității Ecologice din București, Universitatea de Vest „Vasile Goldiș" își va deschide porțile în această toamnă, ca a doua instituție de învățămînt superior care a luat ființă în municipiul nostru. Prezent în aceste zile la Arad, domnul profesor universitar dr. ing. Dolphi Dri[illegible], rectorul Universității Ecologice București, a acordat un interviu pe această temă pentru cititorii ziarului nostru. De asemenea, în continuare, pentru informarea dumneavoastră, oferim amănunte privind modul de organizare, structura, cifrele de școlarizare etc. ale Universității de Vest „Vasile Goldiș".

„Aradul a stat prea mult timp sub „soarele" Timișoarei"

— Domnule profesor Drimer, de ce o Universitate Ecologică?

— În ultimii ani, din ce în ce mai mult, ecologia a devenit foarte importantă. Om și natură, sîntem în aceeași „barcă". Terra, O „barcă", să recunoaștem, cu tot mai multe găuri: în stratul de ozon, cea numită „efectul de seră" etc. și atunci a apărut îngrijorarea omului civilizat, punîndu-se tot mai acut problema posibilității de colaborare cu natura în care trăiește. De asemenea, ecologia implică și faptul că omul trăiește în societate, într-o societate tot mai stressantă. De aici, ideea ecologiei spirituale, care să „depolueze" mintea omului. Și, nu în ultimul rînd, termenul ecologie, înseamnă și cum trăiește omul în el însuși. Din această triadă om-mediu ambiant, om-societate, om în el însuși s-a născut interesul pentru ecologie și pentru specialiștii cu pregătire ecologică. Unde pot fi pregătiți aceștia mai bine decît într-o Universitate Ecologică?

— Din răspunsul dumneavoastră, a reieșit clar necesitatea unei asemenea instituții de învățămînt superior — prima de acest fel din lume — și sîntem onorați că Aradul va găzdui o filială a ei...

— Personal, cred că în Arad Universitatea de Vest se va bucura de mult succes. Aradul, foarte vechi centru de cultură, a stat prea mult timp sub „soarele" Timișoarei și este timpul să renască. De vreo 20 de ani, de cînd îi cunosc eu pe arădeni, mi-am dat seama că sînt oameni serioși, care iubesc cultura și își iubesc, mai presus de orice, copiii. Ar

CRISTINA ALECU

(Cont. în pag. a II-a)

Jaf la drumul mare

Deși coborîtă din istorie, expresia definește foarte exact evenimente din contemporaneitate. Diferența constă doar în obiectul jafului și în mijloacele utilizate. Dacă tîlharii din Evul Mediu jefuiau diligențe, acum sînt jefuite autoturisme și TIR-uri; atunci luau galbeni, acum fură orice; în Evul Mediu atacau și fugeau călare pe cai sau per pedes, acum o fac cu autoturismul; numai armele au rămas cam aceleași — ciomagul și cuțitul. (Ferește-ne Doamne de modernizare!). Iată un caz concret.

Noapte de vară. La un popas, situat între Zimand și Șimand, oprește un Mercedes (neînmatriculat, cu număr de circulație improvizat). Ocupanții, șase la număr, coboară și cercetează terenul. Pun ochii pe un TIR cu număr străin. Sigla TR le spune că sub prelată se află mărfuri de valoare. Rolurile sînt împărțite: „Mișu Turbatu" se apropie de cabina TIR-ului, iar „Uliu", „Dody", „Pinguinul" și ceilalți încep să opereze. Cînd șoferul turc coboară din cabină „Mișu Turbatu" îi spune că e în „pană seacă" și-l roagă să-i dea cîțiva litri de motorină. Dar turcu vede că în spate se lucrează fest și reacționează. „Uliu" nu ezită. Îi dă turcului una la cap cu o scîndură. Cine știe care ar fi fost urmarea dacă Ioan Blaga din satul Sitari, comuna Pomezău, județul Bihor, de la ITA Oradea, aflat și el în parcare, n-ar fi sesizat ce se întîmplă. Cînd a aprins farurile și a pornit motorul, banda și-a dat seama de pericol, a încărcat în Mercedes marfa furată și a dispărut. Șoferul din Oradea a alertat poliția din Șimand care a anunțat serviciul judiciar al poliției județene.

„Atacul" avusese loc în jurul orei 24 iar la „cîntatul cocoșilor" echipa operativă a judiciarului era în Comlăuș, strada 7 Noiembrie nr. 55 la „Mișu Turbatu" acasă. Mărfurile le-au găsit, dar Mișu dispăruse. Și, cum toți avem pașapoarte...

A urmat o muncă laborioasă în care au fost angrenați șapte ofițeri care au stabilit, fără nici un dubiu, componența bandei. Sînt șase „indieni" (așa le place să li se spună), cinci din Comlăuș și unul din Siria. Nici o ascunzătoare nu le-a fost de folos, nici chiar fuga peste graniță. Rînd pe rînd poliția i-a „pescuit" pe fiecare. Iată-i: Ioan Doroț, zis „Mișu Turbatu", 30 ani, recidivist, fără ocupație legală; Stelian Munteanu, ziu Uliu, 23

T. PETRUȚI

(Cont. în pag. a II-a)

Să fim, deci, liberi (II)

Deci majoritatea ori minoritatea în libertatea conștiinței au același drept. Altfel se ajunge la totalitarism, la ceea ce în antichitate concepea Platon: E drept în gîndirea filosofică nu poți să nu te referi la Platon. Dovadă e Kant, Hegel, Marx, Heidegger și alții mai cunoscuți sau mai puțin cunoscuți. Într-o mare măsură teologia (înțelegînd religie creștină) își are rădăcinile în filosofia lui Platon. Intoleranța este concepută într-o formă „democratică" statul său fiind un prototip ideal pentru realizarea Virtuții, Binelui, așadar a dreptății care este posibilă cînd înțelepciunea, curajul și comportarea sînt puse în slujba binelui comunității. Deci scopul statului lui Platon este unul generos, pornind de la ideea sa fundamentală că legile, constituțiile, nu sînt produsul unei conștiințe ci a spiritului lumii, idee preluată la noi în concepția liberalistă a lui Eugen Lovinescu. Spiritul lumii înțeles fie ca idee universală, fie ca rezultat al gîndirii la modă într-o epocă își impun ce este bine și ce nu-

D.Z. CERNA

(Cont. în pag. a IV-a)

Jurămînt

Așa cum consemna și colegul Mircea Dorgoșan, în numărul de marți al cotidianului nostru, sîmbătă 9 iunie a.c., în toate unitățile militare a avut loc un moment de neuitat — depunerea jurămîntului militar. Un eveniment care, cel puțin în inima bărbaților care au făcut (sau vor face) armata, nu se poate uita niciodată și aceasta din mai multe motive. Unul ar fi acela că prin însuși conținutul său nou, cu totul altul acum după Revoluția din decembrie '89, jurămîntul militar se constituie într-un adevărat legămînt — plin de netărmurită dragoste și prețuire, precum și de hotărîrea de a-i închina, oricînd de va fi nevoie, chiar și supremul sacrificiu, respectiv viața! — față de pămîntul sfînt și scump al patriei române. este, dacă vreți, un prim examen de patriotism — acela de a jura credință, curată și fără margini, mamei noastre comune — România.

Despre toate aceste gînduri, dar și despre altele, tot atît de emoționante, firești și pe înțelesul oricui a vorbit și lt. col. Mihai Bonțea, comandantul Grupului de pompieri Arad la festivitatea depunerii jurămîntului organizată tot sîmbătă, în unitatea pe care o conduce. Și chiar dacă vom aminti că, tot cu acest prilej, au luat cuvîntul, printre alții, soldatul Cristian Popica și sergentul Ovidiu Dulca — poate veți spune că evenimentul la care am fost prezenți nu e cu nimic deosebit de cele similare petrecute în alte unități militare.

Nu zic nu, dar îngăduit sămi fie să sesisez reflecției dumneavoastră o nuanță de deosebire — aceea că ne aflam într-o unitate cu adevărat... permanent operativă și că pînă și momentul jurămîntului s-a desfășurat — dacă putem spune așa — „cu toate antenele radarului în funcțiune și pe recepție" pentru ca unitatea, dacă ar fi fost nevoie, să lase la o parte orice festivitate și să intervină operativ și eficient spre a învinge, în orice condiții acel permanent și perfid dușman al omului care este incendiul. Din fericire n-a fost nevoie și doamne ce bine ar fi să nu fie niciodată nevoie de intervenția pompierilor, nici, bunăoară, în atît de apropiata perioadă a secerișului la orz și, mai apoi, la grîu.

Oricum, am înțeles, că și pe mai departe pompierii militari arădeni sînt și vor rămîne oricînd gata pentru a răpune flăcările, dacă ele ar încerca să atenteze la bunurile noastre comune sau personale. Căci pentru asta au depus ei, în primul rînd, jurămîntul!

CONSTANTIN SIMION

Aradul a stat prea mult timp...

(Urmare din pag. I)

fi păcat să nu le oferim acestor copii posibilitatea să învețe lingă părinți și sub supravegherea lor.

— După cum știți, la Arad a mai luat ființă tot în acest an, un Institut de învățămînt superior...

— Mă bucur că în orașul dumneavoastră vor funcționa două instituții de învățămînt superior, fiindcă întrecerea dintre ele va însemna o pregătire mai bună, va fi în interesul studenților. În încheiere, aș dori să fac, prin ziarul dvs., un apel către cetățenii orașului, să contribuie la crearea cadrului necesar în care copiii lor să poată învăța. Va fi nevoie de construirea unui campus universitar, cu săli de curs și laboratoare, cu tot ce trebuie pentru buna desfășurare a procesului de învățămînt. Pentru realizarea acestuia noi avansăm ideea constituirii unei societăți pe acțiuni, cu tot ceea ce decurge din aceasta, în care o acțiune să aibă valoarea de 10.000 lei. Iar cei care vor avea 10 acțiuni — în valoare deci de 100.000 lei, să aibă asigurat un loc în cadrul universității pentru copilul lor — chiar dacă acesta abia s-a născut sau are, să zicem, șase ani. Părinții vor ști că atunci cînd copilul lor va termina liceul, are un loc de student în cadrul Universității. Iar acțiunile, evident, vor aduce și beneficii bănești ca la orice societate de acest fel.

— Vă mulțumim.

Alexandru Mihalca, Emil Lazea „Tradițiile și experiența culturii viței-de-vie în zona Aradului"

De curînd a văzut lumina tiparului la editura Ceres lucrarea mai sus menționată, scrisă de Alexandru Mihalca, directorul Stațiunii viticole Miniș, în colaborare cu istoricul bucureștean Emil Lazea.

Obiectul lucrării îl constituie studierea trecutului istoric, a tradițiilor și experienței multiseculare în cultivarea viței de vie pe plaiurile arădene, dar mai ales în renumita podgorie Miniș — Măderat, a cărei existență este atestată documentar la începutul acestui mileniu, cu multe secole înaintea altor mari podgorii din țara noastră.

Lucrarea constituie un document cu o deosebită valoare istorică, ce demonstrează prin intermediul viticulturii, ca cea mai stabilă ramură a agriculturii, continuitatea poporului român pe aceste locuri.

Prin conținutul temei abordate, monografia se adresează nu numai specialiștilor din domeniul viticulturii, ci și unui public larg, doritor să cunoască evoluția istorică a uneia dintre cele mai vechi și statornice ocupații agricole ale poporului român.

Pe baza a numeroase izvoare documentare edite și inedite care au fost accesibile autorilor, în cuprinsul lucrării au fost tratate numeroase probleme cum sînt: dezvoltarea cunoștințelor în domeniul tehnicii viticole și al preparării și păstrării vinurilor, productivitatea viilor arădene, sortimentele și calitatea vinurilor locale, desfacerea lor pe piața internă și externă, acțiunile de ameliorare a plantațiilor de vii și ale sortimentelor de vinuri, începuturile și dezvoltarea învățămîntului viticol local, acțiunile de asociere și cooperare a viticultorilor, etc.

Pentru o mai bună cunoaștere a realităților locale autorii prezintă succint istoria a 22 de localități viticole, de la Șoimoș la Ineu, trecînd prin curbura Agriș, Drauț, Arăneag, Șilindia, Luguzău.

Spre deosebire de alte lucrări monografice (Odobești, Cotnari) lucrarea de față a urmărit evoluția viticulturii arădene pînă în zilele noastre.

Tematica muzeului viei și vinului de la Miniș este o sinteză succintă a acestei lucrări.

Deci, o lucrare care se adresează publicului larg și o puteți găsi în librării în această săptămînă. Lansarea ei va avea loc la librăria „Ioan Slavici", luni 18.06.1990, ora 16,00.

RODICA HERLO

Informații utile

De la comitetul de inițiativă pentru organizarea Universității de Vest „Vasile Goldiș" am preluat o serie de informații utile pentru cei care doresc să urmeze cursurile acestei instituții. Iată-le:

În cadrul universității vor funcționa trei facultăți: Facultatea de medicină cu specializările medicină generală (40 locuri și perspectiva ca din anul III o parte din locuri să fie destinate specializării în stomatologie) și farmacie (40 locuri). De asemenea, Facultatea de ecologie, cu secțiile silvicultură ecologică (30 locuri) și inginerie economică cu specializarea în management-marketing economic și ecologic (40 locuri). A treia este Facultatea de drept, cu specializarea în drept economic și administrativ (100 locuri).

Se fac tatonări pentru înființarea și a unei Facultăți de educație fizică, în condițiile în care cluburile arădene se vor arăta interesate să o sponsorizeze.

Înscrierile pentru toate facultățile se vor desfășura în perioada 10-22 septembrie iar testarea va avea loc în data de 24 septembrie a.c.

În ceea ce privește testarea, vă informăm că testele vor fi preluate din Statele Unite, fiind teste pentru mobilitatea/distributivitatea atenției (Herwig III), și teste pentru operativitate intelectuală generală — (R 1 Rowen I).

Limita de vîrstă pentru înscriere este de 25 ani, cu dispensă în cazuri bine întemeiate. Băieții care vor urma cursurile universității sînt scutiți de armată pe perioada studiilor.

Întrucît universitatea este particulară, taxa de înscriere și testare a fost stabilită la 150 lei, iar taxele de școlarizare anuale urmează a fi fixate de Consiliul de administrație și Senatul universității.

De asemenea, vă mai informăm că vor preda numai cadre didactice care au statut universitar avizat de Ministerul Învățămîntului, iar pentru funcțiile de preparator, asistent și șef de lucrări vor fi admise și cadre selecționate prin concurs, pe plan local.

Vom reveni cu alte amănunte, în momentul în care acestea ne vor fi furnizate.

C.A.

Actualitatea cotidiană

● Consiliul de conducere al Sindicatului Liber al Învățămîntului Arădean, aduce la cunoștința membrilor săi că vineri, 15 iunie 1990 ora 15,00 toți responsabilii grupelor și liderii de sindicate din grădinițele, școlile primare și gimnaziale și liceele județului, sînt convocați în sala festivă a Liceului Pedagogic Arad pentru a li se face importante comunicări.

● În cadrul relațiilor și schimburilor culturale stabilite cu țările vecine, o delegație reprezentînd Casa corpului didactic și Palatul copiilor din Arad, formată din cadre didactice și elevi — membri ai formațiilor artistice, a participat, recent, la un schimb de experiență cu profesorii și elevii Liceului românesc „Nicolae Bălcescu" din Gyula (Ungaria), pe teme de pedagogie

● De la Direcția financiară a județului Arad am primit noi știri despre diversificarea inițiativei particulare. Astfel, datorită ultimelor autorizații eliberate de această instituție, pentru înființarea unor întreprinderi mici și asociații cu scop lucrativ, în Arad au apărut firmele „Salubris part" (servicii de gospodărie comunală — transport gunoi menajer), „ABC" (editură, tipografie, agenție de știri), „Transilvania, turism, transport" (servicii în domeniul turismului și auto), „Floria" (servicii de comerț exterior, import-export.

● OJT Arad anunță că eliberează valută (forinți) în data de 18 iunie de la numărul 1401-1450. Informații suplimentare la telefon 37279.

PREMIERĂ TEATRALĂ

Vineri, 15 iunie a.c., ora 19,30, la sala „Studio" a Teatrului de stat din Arad, va avea loc premiera spectacolului „DOI PE UN BALANSOAR" de W. Gibson. În distribuție: CARMEN TĂNASE și RADU DUDA. Regia spectacolului este semnată de ION MÂNZATU iar scenografia de NICOLAE MUNTEANU.

Invităm publicul iubitor de teatru să vizioneze acest spectacol deosebit.

FILARMONICA DE STAT ARAD

Prezintă vineri, 15 iunie 1990, ora 18, în Sala Palatului Cultural un MEDALION — W.A. MOZART. Dirijor — ATSUSHI NUKII — JAPONIA, solist — ROMICA RIMBU. În program: „Mica serenadă"; Concertul în Do major pentru oboi și orchestră; Simfonia nr. 41 „Jupiter".

Nu pierdeți ocazia!

Litoralul Mării Negre vă așteaptă pentru a petrece un sejur plăcut de 6 sau 12 zile, cu o ieșire la Varna sau Istanbul!

La prețuri avantajoase Agenția de turism „Floria" vă propune excursii combinate pe traseul Arad — Constanța — Varna — Istambul.

Relații și înscrieri la sediul agenției din strada Horia nr. 8, între orele 12-18. (xx)

Din partea UDMR

Organizația județeană a UDMR, alăturîndu-se deciziei prezidiului pe țară, anunță o acțiune de colectare a cărților de limba română (basme, de tineret, literatura beletristică și manuale școlare), pentru copii, elevi de naționalitate română din Ungaria.

Cei dornici să contribuie la această acțiune de solidarizare, sînt rugați să aducă cărțile la UMDR Arad, str. Alecu Russo nr. 6, zilnic între orele 19-18.

Jaf la drumul mare

(Urmare din pag. I)

de ani, din Șiria, strada Simion Bărnuțiu nr. 44, recidivist; Ioan Negru, zis Pinguinul, 18 ani, din Comlăuș, strada 7 Noiembrie nr. 123; Daniel Colompar, 18 ani, Comlăuș, str. Poetului nr. 3, singurul fost încadrat în muncă la „Tricoul roșu"; Gheorghe Nădăban, zis Dody, 17 ani, Comlăuș, strada Nicolae Bălcescu nr. 25 și mezinul Manix Bolmandir, 16 ani, Comlăuș, strada Crinului nr. 22, (fotografiile sînt în ordine) în libertate pînă ce justiția va hotărî soarta fiecăruia.

Întreagă această bandă, care ne-a făcut de rîs țara, este alcătuită, cum am văzut, din oameni tineri și foarte tineri care, practic, n-au nici o calificare, în afara celei practicate, dar care nu le dă dreptul să conviețuiască alături de oamenii cinstiți. De aceea opiniem că una dintre „pedepse" ar putea fi însușirea unei meserii utile societății. Să revină printre oameni atunci cînd pot dovedi că și ei sînt oameni!

cinematografe

DACIA: Cei 7 din Teba. Orele: 9,30, 11,45, 14, 16, 18, 20.

STUDIO: Pentru un pumn de ceapă. Orele: 9, 11, 13, 15, 17, 19.

MUREȘUL: Jandarmul la plimbare. Orele: 9, 11, 13, 15, 17, 19.

ARTA: Croaziera. Orele: 9, 11, 13, 15, 17, 19.

PROGRESUL: Tik... tik... tik... Orele: 16, 18, 20.

SOLIDARITATEA: Rochia albă de dantelă. Orele: 17, 19.

GRĂDIȘTE: Ringul. Orele: 16, 18.

E vremea tezelor...
Foto: M. CANCIU

televiziune

Joi, 14 iunie

RTV

10,00 Actualităţi, 10,10 Preuniversitaria, 11,15 Film artistic „Poliţia mulţumeşte", 12,55 Calendarul agricultorului român, 13,15 Actualităţi, 15,00 Festivalul „Călușul românesc" — Caracal 1990, 15,20 Imagini din Marea Britanie, 15,35 Opţiuni şi perspective, 16,00 Teleşcoală, 16,25 Muzică uşoară, 16,40 Adevărul literar şi artistic, 17,40 Mica publicitate pe micul ecran, 17,45 C.M.F. Camerun — România, 19,50 Desene animate, 20,00 Actualităţi, 20,40 Roman foileton „Taţi şi fii" (6), 21,45 C.M.F. Italia — S.U.A., 23,50 Actualităţi, 0,05 Tele-top, 0,30 C.M.F. Iugoslavia — Columbia.

Budapesta I

9,43 Ştiri, Gimnastică, 9,55 „Celălalt" — film R.F.G., 11,35 Ştiri, 17,25 Ştiri, 17,35 Cronică panonică, 17,45 Ştiri în sîrbocroată, 17,55 Canalul trei, 18,40 Film tv, 20,00 Religie pentru copii, 20,05 Poveste, 20,30 Ştiri, 21,00 Vecinii, 21,30 Concurs, 21,50 Meciul Italia — Statele Unite, 23,55 Ştiri.

Budapesta II

15,15 Ştiri, 15,30 TV 2, 17,00 Pentru copii, Civilizaţii dispărute, 17,30 Concurs, 17,50 Meciul Iugoslavia — Columbia, 19,50 TV 2, 20,30 Cavalerul furtunii — serial francez de aventuri, 21,00 Telesport, 21,50 Muzică pop, 22,10 Ştiri, 22,40 La închiderea ediţiei, 23,25 Film iugoslav.

Belgrad I

9,30 Serial pentru copii, 16,00 În reluare din programul nocturn, 17,30 Actualităţi maghiare, 18,20 Rijeka, 18,50 Serial pentru copii, 19,40 Desene animate, 19,45 Documentar ecologic, 20,15 Desene animate, 21,00 Magazin politic, 22,05 Program distractiv, 23,25 Sportul zilei, 23,30 Program nocturn.

Belgrad II

17,30 Meciul Iugoslavia — Columbia, 20,00 Italia '90, 21,50 Meciul Italia — Statele Unite, 23,50 Meciul Camerun — România (înregistrare).

CUMPĂRAŢI CONVENABIL CALCULATOARE!
DATATEC G.m.b.H
din R.F.G.

pune în vînzare în zona liberă de vamă din Szeged o largă scală de calculatoare personale compatibile IBM imprimante precum şi staţii telefax

— vă stăm la dispoziţie cu sfaturi de specialitate
— vă ajutăm în alegere
— vă ajutăm la instalare
— garanţie de 1 an
— preţuri de export

Pentru informaţii suplimentare vă aşteptăm la adresa următoare:

DATATEC — Abel Istvan
6701 Szeged, Oficiul poştal 919

La cerere vă trimitem lista de preţuri, condiţiile de cumpărare şi alte informaţii utile.

Convingeţi-vă de preţurile noastre convenabile!

ATOS — COMPANY ARAD

primeşte comenzi pentru bilete de spectacole organizate la Teatrul de vară din Szeged — Ungaria

1. **Ţara surisului — 26, 27 iulie**
2. **Hunyadi Laszlo — 20, 21 iulie**
3. **Căsătorie la Suza — 4 august**
4. **Rapsodia maghiară — 11 august**
5. **Ştefan — regele — 16, 19 august**
6. **Kabaret: Hoffi, Nagybando — 12 august**

Informaţii la telefon 61520, între orele 10—13 şi 16—19.

(981)

STAŢIUNEA DE CERCETARE ŞI PRODUCŢIE PENTRU CREŞTEREA BOVINELOR „MUREŞ" ARAD
Str. Bodrogului nr. 5

angajează de urgenţă:
— contabil sau contabil principal pentru casetă.
Condiţiile prevăzute de Legea 12/1971.

(980)

INTREPRINDEREA DE VAGOANE ARAD

încadrează următoarele categorii de personal:

— fochişti autorizaţi (bărbaţi);
— electricieni (bărbaţi);
— zugravi(bărbaţi);
— geamgii (bărbaţi);
— zidari (bărbaţi);
— dulgheri (bărbaţi);
— electricieni — bobinatori (bărbaţi);
— necalificaţi (bărbaţi).

(981)

COOPERATIVA „CONSTRUCTORUL" ARAD
Str. Independenţei 7—9

încadrează de urgenţă pentru activitatea de ţesut şi împletit sîrmă:

— sudori şi lăcătuşi;
— ţesătoare;
— împletitori;
— zidar şi muncitori necalificaţi;
— portar.

Informaţii suplimentare la sediul cooperativei din Arad, str. Independenţei 7—9, telefon 42485, 46500.

(983)

COMUNICAT

Membrii Partidului Naţional Liberal din municipiul Arad sînt convocaţi duminică, 17 iunie 1990, ora 10, la sediul din B-dul Revoluţiei nr. 81 în vederea constituirii organizaţiei municipale şi pentru alegerea comitetului acesteia.

(969)

BAZA M.I.U. ARAD
Str. Fadeev nr. 11

încadrează:

— 4 muncitori necalificaţi cu stagiul militar satisfăcut şi vîrsta pînă la 45 ani.

(982)

Agenţia B.T.T. organizează excursie în Cehoslovacia, în perioada 3—10 iulie 1990, la preţul de 3 500 lei din care 560 coroane.
(89970)

mica publicitate

ANIVERSĂRI

Un buchet din cele mai gingaşe flori, pentru Ardelean Romina Bianca, din Gai, la împlinirea a doi anişori şi un călduros „La mulţi ani!" îi urează părinţii şi bunicii. (89002)

32 trandafiri roşii şi un călduros „La mulţi ani!" pentru Ghiulescu Gheorghe, din Ineu, îi doreşte cu toată dragostea prietena lui Zina, din Lipova. (89897)

SCHIMBURI DE LOCUINŢE

• Schimb apartament, 3 camere, Brad, cu apartament 2 camere, Arad, telefon 34216, orele 16—20. (89930)

DIVERSE

• Doresc să anunţ pe Popescu Constantin, fiul meu, dacă este în viaţă să-şi caute părinţii şi fraţii pe care nu i-a văzut de 9 ani. (89625) • Caut nevastă pentru căsătorie, să fie în vîrstă de 20 ani, maxim 25 ani. Informaţii marţi şi duminica, la adresa: comuna Şiria, str. Ciurdaru nr. 280, judeţul Arad. (89625) • Şofer pensionar ofer servicii, vînd televizor alb-negru, telefon 30201. (89619) • În noaptea de 9—10 iunie dintr-o maşină din Ungaria au dispărut mai multe obiecte. Păgubaşul roagă să i se restituie servieta cu documente şi instrumente chinotehnice. Adresaţi, telefon 23222. (89882)

VÎNZĂRI — CUMPĂRĂRI

• Vînd telex Lorenz L.O. 133 automatic, maşină de scris electrică Olivetti Editor 4 G, combine muzicale şi staţii de amplificare, bl. R 5, ap. 4, str. Roşiorilor, lîngă C.P.L. (1) • Vînd mobilă Păltiniş. Informaţii, zilnic, telefon 48264. (2) • Vînd tablouri ulei vechi, porţelanuri vechi, bibelouri, oglindă mare cristal, telefon 14561. (89863) • Vînd curele distribuţie Pirelli, pentru Oltcit, telefon 34459, după amiază. (89910) • Vînd cîrnăţar inox, capacitate mare, cumpăr teracotă, chiar incompletă, telefon 17589. (89916) • Vînd magnetofon „Rostov" tip nou, str. Avrig, bloc 4, ap. 1, după ora 15. (89919) • Vînd curele de distribuţie (germane) pentru Oltcit, telefon 60428, orele 16—18. (89918) • Cumpăr autoturism vechi (30—40 ani), în stare de funcţionare, Pecica, telefon 664. (89928)

DECESE

Cu adîncă durere anunţăm moartea după o scurtă suferinţă a scumpei noastre mamă, soţie şi bunică, DEHELEAN FLOARE. Înmormîntarea în ziua de 14 iunie 1990, ora 12, comuna Conop, Arad. Familiile îndoliate Dehelean Gheorghe, Barbă Gheorghe, Igreţ Ioan şi nepoţii Dan, Dana, Claudiu şi Claudia. (89938)

Un pios omagiu celei care a fost Mădălina Stelica, pe care moartea fulgerătoare a trecut-o în nefiinţă la numai 26 ani, într-un tragic accident, din partea familiilor Grozescu şi Cristea. Înmormîntarea va avea loc azi, 14 iunie, ora 14, localitatea Draut. Nu te vom uita niciodată. (89942)

CONDOLEANŢE, ANUNŢURI DE FAMILIE

† Azi, 14 iunie se împlinesc 6 ani de la dispariţia prematură la numai 20 ani, a nepotului şi verişorului nostru, RAŢ ROMICĂ, din Birsa. Vei rămîne veşnic în amintirea noastră. Familia Colar Traian. (89767)

† Colectivul Secţiei interne I a Spitalului judeţean Arad, cu durere anunţă trecerea în nefiinţă în urma unui tragic accident, cînd cel de-al 26-lea trandafir al vieţii îşi deschidea petalele a celei care ne-a fost scumpa colegă, MĂDĂLINA STELICĂ. Transmitem sincere condoleanţe familiei îndoliate. (89917)

Un pios omagiu şi o dureroasă aducere aminte de dragul nostru fiu şi frate, GHEORGHE VĂLEANU, la împlinirea a 3 ani de la trista despărţire de el. Părinţii şi fratele cu familia îndoliată. (89646)

† Lacrimi şi dor nemărginit însoţesc trecerea a 6 ani de la dureroasa despărţire de unicul şi iubitul nostru fiu, ROMICĂ RAŢ, din Birsa, la numai 20 ani. Udăm cu lacrimi şi-l înpodobim cu flori mormîntul tău. Părinţii şi bunicul. (89765)

Mulţumim celor care prin prezenţă, coroane şi flori au fost alături de noi în durerea pricinuită de moartea celui care a fost FARCAŞ VASILE. Familia îndoliată. (89955)

Cu regret anunţăm dispariţia fulgerătoare în urma unui tragic accident, a celei care a fost colega noastră, asistenta MĂDĂLINA STELICĂ, în vîrstă de numai 25 ani, transmitem condoleanţele noastre întregii familii. Din partea colectivului Secţiei Fizioterapie-Recuperare. Spitalul municipal. (89958)

Aducem un ultim omagiu celui care a fost bunul nostru coleg de muncă, AVRAM ANTON (DOXA). Colectivul atelierului Scularie de la I.B.M. Arad. (89959)

Cu adîncă durere anunţăm că au trecut 6 luni de la decesul iubitului nostru tată şi bunic, VRABIE TIBERIU şi 3 ani de la încetarea din viaţă a scumpei noastre mame şi bunice, dr. VRABIE-BENCHEA VICTORIA. Comemorarea va avea loc sîmbătă, 16 iunie 1990, ora 15, la Catedrala Ortodoxă. Recunoştinţă celor ce le vor păstra o clipă de aducere aminte. Familia Vrabie. (3)

Prin această cale mulţumim tuturor care au luat parte la înmormîntarea soţiei dragi, MATEL TIANA, aducînd flori şi coroane la mormîntul ei. Soţul veşnic îndoliat. (89652)

14 iunie, trista aniversare a cinci ani de întîlniri zilnice cu dragul meu Aurel Duma în Ţara amintirilor comune. Doarmă în pace! Ica. (89507)

Întreprinderea „Avicola" de stat Arad vă supune atenţiei:

O pernă moale, o plapumă de puf — garanţie a unui somn odihnitor, confortabil — nu trebuie să lipsească din nici o casă. Doriţi să le aveţi? Întreprinderea „Avicola" de stat — prestigioasă unitate a industriei alimentare arădene — vă oferă şi pentru aceasta o soluţie: reţineţi deci că I.S. „Avicola" oferă spre vînzare celor interesaţi

• PENE DE GÎSCĂ CRUDE, ALBE ŞI COLORATE, LA PREŢUL DE 300 LEI KILOGRAMUL.

Pentru informaţii suplimentare adresaţi-vă întreprinderii susamintite la telefoanele 31650 sau 31681. „A"

"Coppa del Mondo - Italia '90"

Hai România!

Astăzi, cu începere de la ora 18, pe cochetul stadion „San Nicola", din Bari, tricolorii reintră în luptă. De data asta cu Hagi în formație, care îl va înlocui, după toate probabilitățile, pe Timofte. Grea sarcină pentru Jenei să renunțe la unul din artizanii victoriei împotriva URSS, dar Hagi este Hagi și trebuie să joace!

Sigur, nu va fi ușor cu această selecționată a „leilor neîmblînziți" care a îngenuncheat campioana mondială, dar avem convingerea că talentul, valoarea bravilor noștri fotbaliști își vor spune cuvîntul. Credem în victoria care să ne aducă o spectaculoasă calificare după numai două meciuri. Apoi, îl vom aștepta liniștiți pe domnul Maradona și vom pregăti noi titluri de senzație pentru ziarele din Italia și din întreaga lume.

Să ne oprim însă aici cu anticipațiile și să aruncăm o privire în urmă, spre alte reacții după meciul cu URSS. Săptămînalul „La Gazzetta Sportiva" titrează: „Splendida Romànie a decis: URSS sau Maradona" și, printre altele, scrie: „E foarte clar, echipa lui Jenei e cotată altă echipă decît cea pe care ne-am închipuit-o noi. Are jucători buni și o organizare a jocului de invidiat".

Galeria română dovedește, o dată în plus, că românul s-a născut poet. Sîmbătă, la meciul cu URSS se scanda „Uite acuși, uite acuși / Vă dă golul Lăcătuș!" și stelistul a replicat cu promptitudine. Cu speranța că istoria se va repeta și azi, iată replica replicilor ce s-au dat în jurul acestui meci cu URSS: întrebat de ziariști dacă a simțit greutatea tricoului lui Belodedici, Gică Popescu a răspuns: „Dar nu era tricoul lui Belodedici, era tricoul meu". Aceeași eleganță, aceeași inteligență — pe gazon și în afara lui. Nu-i așa că avem băieți deștepți, acolo în Italia?

Este minunat că am ieșit în lumea fotbalului. De fapt, aici, în marile confruntări se poate cîștiga respect și prețuire, aici se scriu cărțile de vizită și tot aici se evaluează caratele fiecărui talent. Fie ca această seară să adauge noi cuvinte de laudă pentru fotbaliștii ce reprezintă tricolorul românesc!

Hai România!

TRISTAN MIHUȚA

Echipa României, ca un stindard

Inconfundabil, „Ole, ole, România, asta e!", auzim încă ecoul unanim latin, al miilor de suporteri români și italieni în amfiteatrul stadionului municipal din Bari, în acea neuitată seară de sîmbătă, 9 iunie, cînd „acei băieți minunați, cu picioarele lor zburătoare" au topit în sufletele noastre bucurie, demnitate și mîndrie, nemărginite.

A fost o victorie extraordinară. O victorie la „care„ fără să unilateralizăm pidele, a strălucit un libero „necunoscut" dar European, craioveanul din „bănia Viteazului Mihai", pre numele său Gheorghe Popescu, căruia strălucitul nostru comentator sportiv i-a acordat, emoționant, nota 20 (douăzeci), cu mențiunea „joc fără greșeală". El, Gică, s-a arătat mai strălucitor decît un alt ex-libero român de pînă mai ieri.

Fără a discredita celebrul vers — deviză de credință „Acum ori niciodată!", credem cu tărie, precum în iarba crudă, în viitoarele victorii ale echipei noastre.

Așadar, cunoscîndu-se că „Cel care învinge, veșnic fericit va fi", nu putem încheia fără a ne exprima încrederea în „tricolorii noștri", acum, în libertatea noastră deplină, simbolizînd, ca echipă sportivă, România — ca un stindard de pace și înțelegere în lume.

LUISA DIMULESCU,
elevă

Surprizele continuă

Se pare că actuala ediție a campionatelor lumii este una a surprizelor. Am văzut încă de la meciul de deschidere că nu există echipă „mare" și echipă „mică". S-a relevat încă o dată faptul că fotbalul refuză valabilitatea calculului hîrtiei. Poate și de aici marea popularitate a acestui sport pe toate meridianele globului.

Dar ce ne-au arătat celelalte meciuri? Echipe care, intrînd pe teren și-au spus că de fapt balonul e rotund și că nici un meci nu e pierdut dinainte. Așa se face că am asistat luni la încă o surpriză pe care a furnizat-o Costa Rica, echipa antrenată de iugoslavul Bora Milutinovici, care fără să-i pese de faima Scoției (a doua federație națională înființată din lume, după Anglia) a învins-o cu 1-0. Scurt și fără replică.

Alte două întîlniri la care deși scorul a fost egal (1-1), au atras atenția prin ineditul lor. În primul, formația Irlandei, la întîia participare la un campionat mondial egalează Anglia, venită și ea sub soarele Italiei cu gîndul la frumoasa cupă pusă în joc. Deocamdată irlandezii... englezului Jackie Charlton le-au luat un punct. Dar cine și-ar fi închipuit că urmașii faraonilor vor ține în șah valoroasa formație a „portocalei mecanice", campioana Europei și în care evoluează celebrul trio „milanez" Rejkhardt — Van Basten — Gullit. Ba mai mult, puțin a lipsit ca egiptenii să plece de pe teren cu ambele puncte, într-atît de mari au fost ocaziile pe care le-au avut, dar pe care le-au irosit cu nonșalanță. Oricum, Coppa del Mondo se pare că este o competiție a surprizelor.

C. ALEX.

ÎN TABĂRA TRICOLORILOR

Victoria Camerunului asupra deținătoarei „Cupei Mondiale" — Argentina — care a uluit lumea fotbalului întrunită în Italia, ca și înfrîngerea reprezentativei URSS de către România, continuă să suscite vii comentarii aici, în Italia. Este evident că interesul pentru meciurile următoare din grupa B, respectiv Argentina — URSS și România — Camerun a crescut enorm, lucru reflectat de asaltul cu care au fost luate casele de bilete mai ales pentru întîlnirea România — Camerun. Jocul bun practicat de români și camerunezi a făcut să crească și cota pariurilor, acestea marcînd adevărate salturi...

Care ar fi, pe scurt, atmosfera din taberele celor două echipe înaintea întîlnirii de joi seara?

Imediat după meciul cu Uniunea Sovietică, formația noastră s-a retras la Bisceglia, la hotelul La Vila, unde are condiții extrem de bune de recuperare și antrenamente. Jucătorii au primit aprobarea să-și vadă soțiile după care au reintrat în programul pregătirilor. Singurul care a revenit în tabăra de la Bisceglia, de lîngă Bari, după mai bine de patru ore de absență, a fost Lăcătus reținut pentru controlul antidoping și căruia a trebuit să i se ia o nouă probă, întrucît prima nu a fost suficient de evidentă pentru a se constata existența vreunei substanțe interzise. Relatînd acest incident ziarele italiene publică fotografia înaintașului nostru care, alături de Mathaeus, Careca și Schillaci au devenit vedetele „Coppei del Mondo". În numeroasele articole apărute pe marginea evoluției lui Lăcătuș, ziarele fac o serie de speculații referitoare la plecarea acestuia la Fiorentina.

În ceea ce privește formația pe care Emerich Jenei o va alinia în meciul cu Camerunul, de joi, există — după cum a declarat domnul Mircea Angelescu, ministrul sporturilor trimisului „Rompres" — o incertitudine: Gică Popescu care, în meciul cu URSS, a suferit o ușoară întindere la piciorul drept. El se află în tratamentul a patru medici (unul al lotului și trei italieni îndrăgostiți de tricolori), care îl supun unor ședințe cu laser și unor tratamente speciale de recuperare. Se speră un rezultat bun al acestor strădanii, în caz contrar Rednic urmînd să joace pe postul de fundaș central, în locul lui urmînd a fi introdus, probabil, Săndoi. Tabăra adversarilor noștri de la Fasane pare mult mai bulversată. Cele două eliminări din meciul cu Argentina ridică serioase probleme antrenorului sovietic Nepomiajci în alcătuirea formației. Acesta se simte, de asemenea, prea mult talonat de ministrul camerunez al sporturilor, care încearcă să-i impună ce jucători urmează a fi folosiți. În plus, între jucători și conducerea lotului s-au produs tensiuni în legătură cu bursa pe care aceștia o revendică pentru victoria din meciul cu Argentina. Cererea de a li se plăti 40 milioane de lire a fost respinsă, iar negocierile purtate pînă acum au dus la o scădere pînă la 16 milioane lire italiene.

REDACTIA ȘI ADMINISTRAȚIA: Arad Bulevardul Revoluției nr. 81. Telefoane: secretariat 13302, administrația și publicitate 19404.
Redactor șef: DUMITRU TOMA

TIPOGRAFIA TA ARAD

Cu opoziția avem cele mai...

(Urmare din pag. I)

— Sînt ele la fel și pe plan central?

— La „Centru" atmosfera politică e mai încărcată datorită unor luări de poziții neagreate, a unor durități verbale și procedurale, a unor manifestări de violență — într-un cuvînt a unor serioase lipsuri la capitolul educație politică.

— Este Frontul interesat în existența unei opoziții puternice?

— Ca forță politică învingătoare în alegeri, Frontul are tot interesul ca în perioada următorilor doi ani să beneficieze în mod real de aportul opoziției, de aportul celorlalte partide și mișcări în conducerea treburilor țării.

— Este evident că acel sprijin real, acel aport substanțial la care speră Frontul nu poate fi oferit de o opoziție debilă. Iată de ce vă întreb ce face Frontul pentru întărirea opoziției?

— Putem colabora corect și loial cu partidele în orice domeniu, așa cum se petrec lucrurile în CPUN Arad, organism care urmează, după toate probabilitățile, să fie restructurat în fiecare județ, în lumina rezultatelor alegerilor de la 20 mai. Este adevărat că și în organizația noastră județeană se fac simțite unele tendințe spre intoleranță față de manifestările „istorice" — vezi impactul evenimentelor din 13 și 29 ianuarie, manifestația adepților Proclamației de la Timișoara ș.a. Linia oficială a FSN prevede, însă, colaborarea cu opoziția. Trebuie să învățăm să-l ascultăm pe toți, să le respectăm opiniile diferite de ale noastre și să găsim căile cele mai potrivite pntru înfăptuirea unei orînduiri cu adevărat democratice în România eliberată de totalitarism. Un sprijin direct pentru opoziție poate veni mai puțin de la Front și mai mult de la Guvern și de la Parlament.

Ce e nou la Intreprinderea de vagoane

(Urmare din pag. I)

cem tratative cu firme de profil din străinătate pentru constituirea unei întreprinderi mixte cu maximum 49 la sută capital străin în care, printre alte condiții, noi avem în vedere asigurarea de către partenerul extern a fondurilor valutare pentru retehnologizarea întreprinderii, pentru procurarea materialelor care nu se produc în țară, sau se produc dar sînt mai scumpe sau inferioare calitativ, pentru achiziționarea de licențe și tehnologii, asigurarea de contracte astfel încît să menținem cei peste 11 mii de salariați existenți în prezent prin creșterea numărului de vagoane fabricate, salarizare corespunzătoare celei practicate de firme de profil din vest, la producții și productivități similare, inclusiv o cotă în valută și altele.

Desigur, pe măsura concretizării uneia sau alteia din variantele amintite vom informa concret opinia publică, deviza noastră fiind „informare corectă — prestigiu în lume".

Să fim deci liberi

(Urmare din pag. I)

este. Libertatea se mișcă în rigorile impuse de acest spirit, ce e în flagrantă contradicție cu concepția fiecăruia în parte cu privire la libertate. Ne sînt interzise anumite sintagme pentru că spiritul epocii nu le mai acceptă, dar ne sînt impuse altele, fără a le pătrunde suficient conținutul. Cît îți este de liber gîndul în actuala situație e o altă problemă. Un asemenea mod tranșant de gîndire l-a impus Platon la care statul prin instituțiile și legile sale, prin educația dată era situat deasupra societății, imuabil și total (nu era cunoscut și nu se utiliza termenul de totalitar). Un asemenea stat „ideal" conceput de Platon nu ține seama nici de realitatea socială din timpul său, nici de elementele constitutive psihologice de bază ale naturii omenești. D.D. Roșca un mare gînditor și filozof democrat român își începea cursul despre Platon în 1960-61 cu aprecierea că un asemenea stat (din fericire doar ideal) care își pune amprenta și cenzura asupra libertății conștiinței individului este de un execrabil despotism (aluzia era evidentă la situația noastră, dar și de un curaj pe care l-am apreciat). Un asemenea stat este ireal pentru că este un stat ideal, corespunzînd ideii, așa cum o concepe Platon. Deși se vorbește de dreptate, justiție toate acestea rămîn la îndemîna unui restrîns grup conducător, care nu dă socoteală de acțiunile și faptele lui.

Conceptul de stat este legat de teoria ideilor, avînd toate caracteristicile pe care le au ideile lui Platon: este o organizare statală imuabilă, veșnică, de o rigiditate care frizează realitatea. Politica ce se conduce doar după fapte, adică era pur empirică, nu este o politică adevărată. Politica adevărată trebuie să se ridice deasupra faptelor să arate direcția în care trebuie dirijate fenomenele. Din punctul nostru de vedere este o absurditate infirmată recent în România, dar la Platon este o absurditate construită elegant, ceea ce nu-i atenuiază caracterul antidemocratic. Scopul ultim al statului este dreptatea care se realizează în buna înțelegere ce trebuie să domnească între toate clasele (termenul deși neacceptat de unii îi aparține lui Platon). O egalizare care stă la baza credinței creștine, dar și a propunerilor comunist-utopice. Virtutea este fundamentul tăriei statului și numai ea face posibilă libertatea, teză ce va apare în epoca noastră ca „libertatea fiind necesitatea înțeleasă" și care lasă loc oricăror abuzuri și încălcări ale libertății. Un lucru este clar, în afara exagerărilor libertatea se constituie pe ordine, pe respectarea legilor.

O îndeletnicire rentabilă: creșterea viermilor de mătase

Celor preocupați de creșterea viermilor de mătase — o activitate deosebit de rentabilă, oferind posibilitatea unor cîștiguri însemnate într-un timp relativ scurt — sîntem în măsură să le oferim astăzi o informație care cu siguranță, îi interesează. Este vorba de faptul că Intreprinderea pentru achiziționarea și preindustrializarea materiilor prime de origine animală (D.C.A.) Arad, cu sediul în Calea Bordogului nr. 12, pune la dispoziția crescătorilor de viermi de mătase sămînță producție Coreea ca și materialele necesare pentru creșterea viermilor de mătase.

Prețurile de achiziție sînt deosebit de avantajoase. Astfel: pentru un kilogram gogoși crude, calitatea I, prețul este de 250 lei, iar pentru un kilogram calitatea a II-a de 200 lei.

MIRCEA G.

COLECȚIE / ACORD

101 ani de la trecerea în eternitate a Domnului Literaturii Române

Se împlinește astăzi, 15 iunie, un an de la centenarul trecerii în eternitate a lui Mihai Eminescu, prilej de meditație, **în deplină libertate și demnitate culturală**, asupra operei și vieții lui, asupra creației sale artistice „nepereche" ce-l înalță în rîndul celor mai puternice personalități creatoare din cîte înfățișează Poezia lumii. Intrînd timpuriu într-o multiplă și variată experiență a existenței și tot atît de timpuriu însuflețit de o nemărginită nevoie de adevăr, de armonie, de perfecțiune, slujit — cum afirmă cei mai importanți biografi ai poetului — de o fenomenală acumulare de cultură românească și universală, cu viziuni contemplative și lirice rafinate, desăvîrșite la „școala" lui Homer, Dante, Shakespeare sau Goethe, pe temeiurile „izvoarelor veșnic vii și răscolitoare" ale tradiției noastre populare, Eminescu se înalță din inima poporului român ca un uriaș cu fruntea pierdută în azur și-și judecă epoca și semenii de la înălțimea sa „cu dreptate și severitate". Personalitatea lui Eminescu, în ipostaza lui de creator al unor uimitoare valori artistice, capătă o expresie pilduitoare, în primul rînd prin mărturisirea concepției lui despre „înalta menire a poeziei și poetului în societate". În virtutea unei asemenea concepții, nicicînd în literatura română, opera unui poet n-a dobîndit atîtea semnificații majore ca aceea a lui Eminescu. Setea lui arzătoare de a cuprinde, spiritual, întregul univers, patima totalității, a absolutului, titanismul său romantic, uimitoarea sensibilitate și fantezia lui cuceritoare, asociate unei firi visătoare, meditative, determină imensul relief al operei sale, în care vibrează nelimitate corzi lirice, cu ecouri „multiplicate pînă în cele mai tăinuite profunzimi alt ființei noastre morale". El trăiește, prin actul de creație, sub imperiul nevoii tragice de a depăși condiția umană în cea mai chinuitoare dintre durerile ei — temporalitatea! Undele sensibilității sale aprinse, (cum se exprima plastic un critic literar), care interferează ondulațiile mișcării romantice europene, îl ridică — dorim să accentuăm acest lucru — mai presus de alți mari romantici ai lumii, mai cu seamă prin vizionarismul său, prin fidelitatea sa exemplară față de istorie, ca și prin neîntrecuta artă a cuvîntului, a verbului „care arde sub mistuitoarea dogoare a vieții și a înaltelor ei sensuri". Pentru poeții români, din toate generațiile și de toate mărimile, oricum s-ar numi aceștia — Vlahuță, Coșbuc, Cerna, Goga, Arghezi, Blaga, Barbu, Voiculescu sau Nichita Stănescu —

EMIL ȘIMĂNDAN

(Cont. în pag. a II-a)

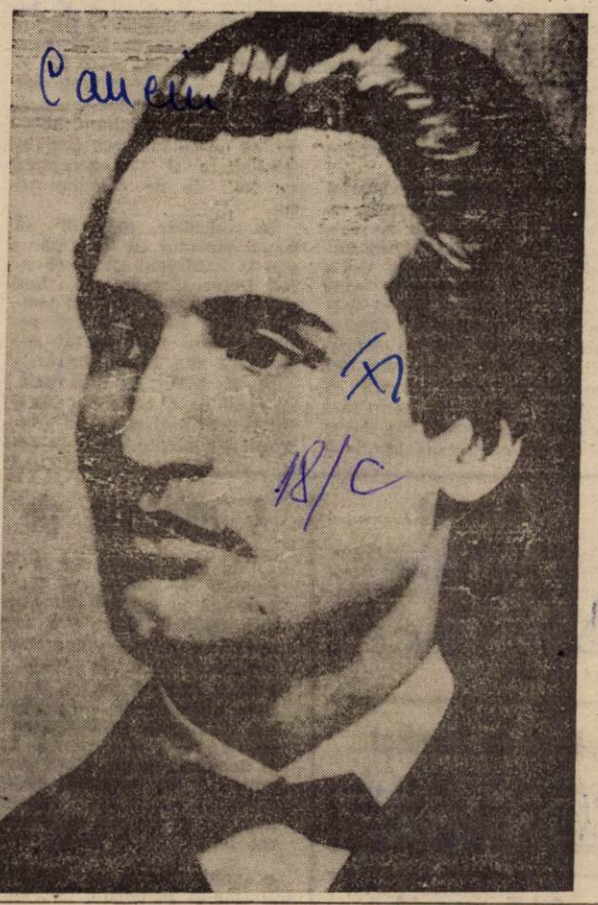

Adevărul

Cotidian independent al județului Arad

ANUL II | Nr. 135 | Vineri, 15 iunie 1990 | 4 pagini — 1 leu

Comunicat

Biroul executiv al Consiliului Provizoriu de Uniune Națională al județului Arad, față de gravele evenimente petrecute în București în ziua de 13 iunie și în noaptea de 13 spre 14 iunie 1990, declară că dezaprobă cu fermitate și indignare în același timp, actele de violență, vandalism, acțiuni cu caracter vădit legionar-fascist petrecute în Capitala țării.

Cetățenii județului Arad, se solidarizează cu toate forțele constructive ale națiunii, care luptă pentru instaurarea adevăratelor valori ale democrației și face un apel la toți cetățenii României, indiferent de naționalitate, convingeri politice sau religioase, la factorii de răspundere, liderii partidelor politice să ia atitudine hotărîtă în fața oricărei încercări de destabilizare a tinerei noastre democrații, a exceselor sîngeroase venite din partea oricui. Să explicăm, în special tinerei generații, caracterul actelor petrecute în București, să-i ferim de a fi angajați, manipulați de forțe ostile oricărei forme de democrație.

Să ajutăm organele de ordine să-și facă datoria, nu prin substituirea în sarcina lor ci prin sprijinirea lor.

Voința liber exprimată a unui popor nu poate fi frîntă cu pietre, ciomege, sticle incendiare, nici chiar cu gloanțele pe care unii așazis „patrioți" le-au îndreptat spre apărătorii revoluției noastre — armata țării...

Vom face front comun, așa cum am făcut și în decembrie 1989 și ne vom apăra viitorul, libertatea, demnitatea, democrația.

Av. FELIX COSTESCU
PREȘEDINTELE C.P.U.N. AL JUDEȚULUI ARAD

ANUNȚ

Redacția ziarului „Adevărul" Arad, B-dul Revoluției nr. 81 caută remizieri serioși pentru difuzarea zilnică a abonamentelor în municipiul Arad. Cei interesați sînt invitați la serviciul contabilitate al ziarului.

REDACȚIA

Comunicat al guvernului

Guvernul României, fidel răspunderii sale față de procesul instaurării democrației și construirii instituțiilor fundamentale ale acesteia, a acționat în deplină legalitate și în consens cu populația pentru înlăturarea ocupării abuzive a sediului central de trafic al Capitalei din Piața Universității. În cursul intervenției sale Poliția a procedat în conformitate cu normele legale practicate în orice democrație autentică, constatînd că ocupanții ilegali ai zonei dispuneau de numeroase obiecte de agresiune. În această fază nu s-au produs incidente deosebite, nu s-au folosit metode brutale, operîndu-se arestările în vederea cercetării identității persoanelor și modului lor de acțiune. Guvernul a urmărit cu îngrijorare degradarea crescîndă a atmosferei, apariția tot mai frecventă în această zonă a unor elemente declasate, principale purtătoare ale fenomenelor de speculă, trafic ilegal, prostituție și banditism.

Deși această situație a fost repetat examinată, adoptarea unei atitudini de toleranță față de această plagă socială s-a dovedit în cele din urmă favorizantă pentru organizarea unor acte de violență programate.

Considerăm că și poliția, interpretînd greșit atitudinea tolerantă a guvernului, a manifestat slăbiciune, lipsă de decizie și de profesionalism. Aceasta s-a oglindit în incapacitatea de a sesiza modul de acțiune al acestor grupuri de indivizi recalcitranți, evoluția probabilă către extremismul de tip fascist și de stabilire a metodelor de ripostă legală.

În aceste condiții, pentru a evita vărsări de sînge și dezordini de mari proporții, guvernul a fost forțat să facă apel la sprijinul populației.

Agresorii violenți din ziua și noaptea de 13 iunie au produs victime umane și pagube materiale considerabile. Pînă joi, 14 iunie, orele 8 s-au înregistrat 4 decese, 104 răniți din care 60 internate în spital.

Clădirile Poliției Capitalei, Ministerului de Interne, Serviciului Român de Informații, Televiziunii și unele magazine au fost devastate, felul în care s-a acționat atestînd o organizare premeditată.

În cursul desfășurării evenimentelor au fost operate numeroase arestări în mai multe locuri ale Capitalei, iar cercetările continuă.

Cei veniți cu dorința restabilirii ordinii în Capitală au constatat în unele sedii posibili germeni ai evenimentelor dramatice care s-au petrecut. Astfel, la subsolul clădirii sediului central al P.N.Ț.-c.d. au fost găsite sticle incendiare, muniție, droguri.

La ora actuală organele de ordine și Primăria Capitalei au început acțiunile de eliminare a urmărilor evenimentelor.

Conducerea și întreaga echipă a Televiziunii, care au probat excepționale calități umane și de profesionalism, sînt chemate să continue informarea opiniei publice.

Guvernul face apel către întreaga populație a țării să-și păstreze calmul, să reintre în activitatea normală, să se concentreze asupra aspectelor de fond ale producției și vieții sociale.

Cu opoziția avem cele mai cordiale relații (II)

Convorbire cu dl. FELIX MARIN COSTESCU, vicepreședinte al Colegiului Director al FSN

— În 29 ianuarie sediile locale ale PNȚcd și PNL au fost devastate, fapte reprobabile condamnate atunci de dv.

— Considerăm și acum că acțiunile devastatoare de sedii ale partidelor, comise de către extremiști, sînt pe drept condamnabile.

— Domnule Costescu, o întrebare care nu vă menajează vă putem pune?

— Vă ascult.

— Cîți nomenclaturiști se numără în rîndul liderilor FNS?

— În județul nostru nu avem nici un lider FSN provenit din rîndul foștilor activiști sau securiști.

— Ați avut, în schimb, în conducerea primului Consiliu al FSN pe aventurierul Gurilă...

— Cînd am aflat cu cine avem de lucru, ne-am lipsit de serviciile d-lui...

— Da, v-a făcut servicii grozave; pe la diferite unități, bonuri de mînă „ștampilate" de Gurilă, bonuri cu care s-au preluat tone de produse provenite din ajutoare. Am văzut și noi asemenea documente.

— A fost descoperit și îndepărtat, așa cum am procedat și în cazul altor elemente necinstite.

— Ce preț pune Frontul pe calitățile morale ale membrilor săi?

— Numărul membrilor FSN nu este mare (800.000), dar ei trebuie să fie cetățeni reprezentativi, oameni corecți, cinstiți, morali...

— Incoruptibili?

— Chiar așa, nu vă mirați. Eu, de pildă, nu pot cumpăra peste rînd un televizor color...

— Ne vom înscrie pe tabel, domnule președinte, și vom aștepta să ne vină rîndul. Haideți, pînă atunci, să vedem ce facem cu privatizarea; de ce „dă" Frontul numai 50 de ari de pămînt țăranilor?

— Frontul se află în prima linie de foc a privatizării...

— Chiar așa?

— În platforma-program a Frontului stă scris că fiecare țăran poate lucra individual atîta suprafață de pămînt cîtă poate în actualele condiții. Deci nu e vorba despre nici o limitare a suprafeței. În zona de deal, unde fostele cooperative agricole s-au desființat, se și poate constata că sînt gospodării individuale cu suprafețe arabile mai mari de 50 de ari. Alta este însă situația la cîmpie, unde cooperatorii caută alte forme de privatizare, mai avantajoase, cum ar fi societatea pe acțiuni,

ȘTEFAN TABUIA

(Cont. în pag. a II-a)

Eminescu, precum un râu

Moartea lui Eminescu în iunii este cel mai mare neadevăr. El născându-se acum subt o cupolă de flori de tei, de plopi singurateci și de salcâmi, în sânul poporului său și înviind pururea în ianuarii ca un mort pentru patrie. Și dacă de la Nistru până la Tisa, toți românii mereu s-au plâns, precum se ruga acel dac părinte, pentru ale noastre meleaguri și oseminte, jertfa Sa de poet al neamului românesc, rămâne pururea adevărată, precum un răsărit perpetuu cumpănitor în viața poporului român, precum izvorârea unui râu limpede, sfânt, drept și adevărat.

MIHAI TRAIANU

101 ani de la trecerea în eternitate

(Urmare din pag. I)

Eminescu rămîne pentru toți „modelul absolut", prin tot ce a însemnat suprema lui angajare în destinul poeziei, în istorie, în biruința poporului, toți pornind, într-un fel sau altul, de la viziunea lui despre artă și cultură, despre lume și viață. Aureolat de o încredere nestrămutată în rosturile nobile ale creației artistice, în virtuțile ei estetice și morale, Eminescu se dovedește a fi alături de Titu Maiorescu (uneori depășindu-l pe mentorul „Junimii"), „drept cea mai lucidă conștiință critică a epocii". Cîte observații de permanentă valoare de actualitate, cîte referințe statornice, cu implicații estetice dintre cele mai pilduitoare nu aduce Eminescu în publicistica sa! Subliniind, de pildă, caracterul profund național al operei lui Bălcescu, Creangă, Odobescu, poetul se oprește apoi la realismul autohton ce caracterizează „Novelele din popor" ale lui Slavici: „Nici o literatură puternică și sănătoasă, capabilă să determine spiritul unui popor, nu poate exista decît determinată, ea însăși, la rîndul ei, de spiritul acelui popor, întemeiată adică pe baza largă a geniului național".

La 101 ani de la trecerea în eternitate a poetului nostru național, îl vedem din nou „în carul lui de triumf" în templul marilor genii universale, „troienit" de „florile teiului sfînt" de deasupra-i, „ce-or să cadă rînduri-rînduri" odată cu „aducerile-aminte" ale generațiilor de astăzi și viitoare care se vor adăpa la izvoarele cu apă vie ale Poeziei lui nemuritoare, poezie ce înalță limba română, în sufletul românesc, la vocația expresivă a limbilor sacre!

De la filiala județeană a „Vetrei românești"

Sîmbătă, 16 iunie a.c., filiala județeană a **Uniunii naționale „Vatra românească"**, organizează la Casa sindicatelor, începînd cu ora 8, Conferința teritorială Arad care are drept scop informarea cu privire la activitatea desfășurată și alegerea organelor de conducere.

Duminică, 17 iunie, va avea loc la Tăcășele (comuna Vîrfurile), tradiționala nedeie, la care filiala județeană a „Vetrei românești" vă invită să participați.

Cu opoziția...

(Urmare din pag. I)

de pildă. Am vrea să fie clar, că între programul FSN și programele partidelor nu sînt deosebiri esențiale în privința obiectivelor principale spre care trebuie să se îndrepte țara — trecerea României de la dictatură la o societate democratică, de pildă — ci doar căile alese și viteza schimbărilor ne diferențiază de opoziție.

— Să înțelegem, deci, că Frontul sprijină și libera inițiativă?

— Biroul nostru este deschis permanent tuturor celor ce ni se adresează pentru consultații juridice, sfaturi ș.a.

— Sînteți jurist, știm, ați practicat avocatura, dar în afară de sfaturi?

— Puterea e în mîna celor ce dețin spațiile. De ce credeți că domnii din comerț țin cu dinții de spații de care s-a dovedit că nu aveau nevoie?

— Chiar, de ce?

— Pentru că vor să le împartă între ei, să se privatizeze ei între ei. Sînt mulți milionari care abia așteaptă să cumpere restaurantele și hotelurile. Să știe, însă, că atîta timp cît Frontul deține puterea, ei vor fi nevoiți să justifice în mod legal banii cîștigați.

— Nu putem încheia fără să vă întrebăm: ce s-a întîmplat cu dl. Voicilă încît și-a dat demisia?

— Dl. Voicilă a făcut multe lucruri bune pentru Arad, dar cred că a greșit candidînd ca independent, pentru că a pierdut și s-a supărat.

— Pe Front?

— Pe toată lumea.

Unde-i lege nu-i... tocmeală!

Domnul Puiu Mihăilă, directorul Administrației financiare a municipiului Arad, împreună cu domnul Aurel Lung, șeful serviciului „impozite-taxe" au avut amabilitatea de a ne supune atenției următorul anunț deosebit de important prin conținutul său, pentru marele public. Iată ce ne-a declarat d-l Mihăilă:

— Potrivit prevederilor Decretului nr. 35/1989 și datorită faptului că în acest an nu a mai avut loc recensămîntul animalelor domestice (ca în alți ani, de regulă în luna februarie) toți deținătorii de animale sînt obligați să se prezinte pentru a le declara la Administrația financiară a municipiului Arad. Este vorba despre: **porcine** peste 6 luni; **ovine** și **caprine** de la 1 an și peste 1 an; **bovine** și **tineret bovin** de la 6 luni; **cabaline** și **tineret cabalin** de la 1 an. Subliniem și faptul că nedeclararea acestor animale constituie contravenție și se sancționează conform HCM nr. 68/1970.

— Cu alte cuvinte: unde-i lege nu-i... tocmeală! Care este programul de lucru cu publicul?

— Acesta este: **zilnic** între orele 7,30-12, iar **marți** și **joi** și între orele 16-18, **la camerele 5 și 7 de la Administrația financiară a municipiului Arad, situată în B-dul Revoluției nr. 79.**

C.S.

Comentariul ediției: Să fim deci liberi (III)

Un lucru este clar, în afara exagerărilor, libertatea se constituie pe ordine, pe respectarea legilor, a ordinii în stat, pe muncă și disciplină, pe creație și inițiativă, pe dreptul de a-ți exprima liber și nestingherit opinia și pe stimularea acestui drept. De aceea Platon pune accent pe educație care trebuie să găsească mijloacele de a realiza raportul optim între individ și colectivitate. Legea fără educație nu valorează nimic, aserțiunea valabilă și dovedită de poporul român prin exemplul său de ținută civică, educație și maturitate politică, prin respingerea unor manipulări și manevrări care voiau să-i subjuge libertatea de gîndire, alegere și decizie.

Un alt specific al statului conceput de Platon este că el confundă politica cu morala ceea ce duce la un sălbatic despotism. Statul devine puterea înarmată a conștiinței morale și atunci toate actele cetățenilor, chiar și gîndurile sînt supuse cenzurii și inchiziției. Și cum cei ce conduc statul nu pot fi „sfinți" voința și conștiința acestor conducători va deveni în tot ce trebuie să facă și să gîndească cetățenii. Stat despotic, stat totalitar, stat ideal, stat care a fost experimentat într-un anumit mod în societatea contemporană și care a confirmat în mare măsură concluziile teoretice la care a ajuns Platon. Pornind de la o situație de fapt a Atenei, o anumită decădere după epoca lui Pericle, Platon vrea să propună un ideal dar, care - ca orice ideal, poartă o mare încărcătură utopică. Și este mai periculos că această utopie se întoarce împotriva ideilor sale generoase de bineintenționate, lucru pe care la o distanță de peste 2000 de ani l-am simțit pe pielea noastră. Bunul simț al națiunii noastre să ne călăuzească pașii în continuare și să-l acceptăm cu toții de ne convine ori nu.

În concluzie, nu poți să impui nimănui cu forța părerea ta indiferent că te cheamă Doina Cornea, că faci parte din așa-zisul grup pentru dialog social, că ești reprezentantul unui partid, ori al celor din Piața Universității. O astfel de concepție de mod de a acționa duce tot la totalitarism ori la confruntări violente ceea ce este tot foarte grav. Exemplul din București este elocvent în acest sens. Oamenii cu bunul simț să aleagă. Și la noi au ales. La început pentru doi ani, ceea ce este bine. Să-i lăsăm pe cei aleși să lucreze pentru noi. În măsura în care o fac bine îi vom confirma, în măsura în care nu, la viitoarele alegeri îi vom infirma. Pînă atunci, fiecare avem datoria să ne vedem de treburile și drepturile noastre, să protestăm în cadrul legal cînd ne sînt încălcate, dar orice acțiune să ne aparțină și să nu o impunem cu forța celorlalți pentru că altfel ajungem din nou la dictonul „cine nu este cu mine este împotriva mea" a cărui aplicare intolerantă poate duce la orice, dar sigur la absolutism, la cenzurarea gîndirii și acțiunilor noastre. De aceea cei ce se află și se aflau în spatele anarhiei din piața Universității poartă o grea răspundere. În orice societate civilizată incitarea la violență și folosirea violenței se pedepsește conform legii. Să o aplicăm.

D.Z. CERNA

Anunț

Asociația foștilor deținuți politici, filiala județului Arad anunță adunarea generală pentru ziua de sîmbătă, 16 iunie 1990, ora 10 în sala de ședinte IJGCL din Arad, strada Bucura nr. 2-4.

Meci de handbal

Duminică, ora 10, la Sala sporturilor are loc, în cadrul diviziei A, meciul de handbal **Strungul Arad — Știința Bacău.**

O.J.T. anunță

Urmare a acordului dintre RFG și RDG privind fuziunea monetară și a scrisorii Băncii Naționale de Comerț Exterior nr. 11005 (16 mai a.c.) vă facem cunoscut că în RDG, de la 1 iulie a.c. va fi folosită ca mijloc de plată marca RFG; marca RDG își încetează valabilitatea.

Valuta RDG (mărci sau CEC) neutilizată va fi încasată cu restituirea echivalentului în lei de Agenția de turism intern din Bulevardul Revoluției nr. 72, pînă la data de 28 iunie a.c. După această dată nu se mai fac restituiri.

Informații suplimentare la telefon 37279.

Din partea UDMR

Organizația județeană a UDMR, alăturîndu-se deciziei prezidiului pe țară, anunță o acțiune de colectare a cărților de limba română (basme, de tineret, literatura beletristică și manuale școlare), pentru copii, elevi de naționalitate română din Ungaria.

Cei dornici să contribuie la această acțiune de solidarizare, sînt rugați să aducă cărțile la UMDR Arad, str. Alecu Russo nr. 6, zilnic între orele 10—18.

4 milioane de coroane daneze

În luna martie a.c. a fost elaborat un program foarte concret de colaborare între Societatea de Cruce Roșie din România și organizația similară din Danemarca în vederea îmbunătățirii radicale a asistenței medicale acordată așa-numitelor grupuri vulnerabile (handicapați, bătrîni, copii abandonați etc.). În dimineața zilei de 12 iunie, la sediul Filialei Arad a Societății de Cruce Roșie din România am avut plăcerea ca, împreună cu domnul Gheorghe Constantin, secretarul filialei Arad să dialogăm cu domnii IUDITH HUSHAGEN, din partea Ligii Societăților de Cruce Roșie și Semilună Roșie, ERIK AAGAARD, consultant în activități naționale ale Societății de Cruce Roșie din Danemarca și JOHNNI BALSLEV, consultant specialist în relațiile cu publicul la aceeași societate. Iată, succint, ce ne-au declarat interlocutorii noștri:

● **Iudith Hushagen:** „Programul stabilit în comun de societățile naționale ale Crucii Roșii din România și Danemarca — program aflat în plină derulare și pe care îl urmărim și noi — este, după părerea mea, bine gîndit și chiar dacă este întocmit doar pentru județele din Banat — Arad, Timiș, Caraș-Severin — consider că el poate constitui un model foarte bun și pentru alte județe. Partenerii români dovedesc mult interes, multă receptivitate față de ce este nou în domeniul asistenței medicale, mijloacelor de informare specifice, aparaturii medicale, sînt dornici de a cunoaște cît mai mult, sînt foarte primitori și atenți, capabili să asimileze rapid și să aplice tot așa de repede tot ceea ce e nou în lume în domeniul în care ne referim".

● Erik Aagaard: „Programul de colaborare a fost prezentat factorilor de decizie din cadrul societăților de Cruce Roșie din țările noastre, precum și Ligii societăților de Cruce Roșie și Semilună Roșie, care l-au acceptat. Crucea Roșie daneză a alocat suma de 4 milioane coroane daneze din care programului informațional îi revin 400 000, iar restul constînd în ajutoare materiale diverse din care o parte au și sosit la cele 16 unități pe care le avem în atenția noastră în județul Arad: leagăne de copii, case și cămine-spital pentru bătrîni, școli ajutătoare etc. Aceasta în ceea ce privește primul capitol al programului de cooperare. În prezent, se derulează cel de-al doilea capitol privind perfecționarea pregătirii profesionale a cadrelor. În perioada 18 august — 1 septembrie, în Danemarca, va avea loc în acest context un curs de perfecționare pentru care au fost selecționate 12 persoane — medici, conducători de instituții sanitare, asistente sociale și medicale. Li se vor preda noi metode de tratament, recuperare, reeducare și, apoi, de reintegrare socială a pacienților. În perioada 1-13 octombrie a.c., la Lugoj, de data aceasta, va avea loc un curs similar la care vor participa alte 45 de persoane din județele Arad, Timiș și Caraș-Severin, iar în data de 6 octombrie, tot la Lugoj, circa 70 de persoane vor participa la prelegeri pe aceeași temă. Astfel, vor fi perfecționate și specializate mai bine de 100 de cadre în domeniul asistenței pentru grupurile vulnerabile. Și încă două precizări: Experții danezi și români vor edita un manual de specialitate cu ajutorul căruia vor fi pregătite și alte cadre din România; programul informațional la care ne-am referit se încheie la data de 1 iulie 1991.

— Vă mulțumesc.

CONSTANTIN SIMION

cinematografe

DACIA: Cei 7 din Teba. Orele: 9,30, 11,45, 14, 16, 18, 20.

STUDIO: Pentru un pumn de ceapă. Orele: 9, 11, 13, 15, 17, 19.

MUREȘUL: Jandarmul la plimbare. Orele: 9, 11, 13, 15, 17, 19.

ARTA: Croaziera. Orele: 9, 11, 13, 15, 17, 19.

PROGRESUL: Tik... tik... tik... Orele: 16, 18, 20.

SOLIDARITATEA: Monte Carlo, seriile I-II. Orele 17.

GRĂDIȘTE: Ringul. Orele: 16, 18.

anunțuri publicitare

ANIVERSĂRI

Cu ocazia pensionării domnului Lancea Andrei, personalul Secției brînzeturi din cadrul I.C.R.A. Arad, îi urează viață lungă și multă sănătate. **(89911)**

40 trandafiri roșii, mulți ani fericiți pentru tine, mami dragă, MAGER MĂRIOARA, din Avram Iancu. Cu toată dragostea, fiica Rodi. (89986)

Cu ocazia ieșirii la pensie a doamnelor Pătcaș Maria și Secheli Ana, colectivul de muncă I.C.R.A. Arad, depozit ambalaje, le urează „La mulți ani!" și viață lungă. (90021)

VÎNZĂRI — CUMPĂRĂRI

● Vînd apartament, 3 camere, et. X, zona Vlaicu, telefon 47529, după ora 17. (1) ● Cumpăr C.E.C. Dacia, din anul 1983—1986, telefon 46851. (90035 ● Vînd apartament, 2 camere, Calea Romanilor 16, bloc B 2—3, sc. B, ap. 4. (3) ● Vînd sau schimb C.E.C. Dacia 1300, iunie 1988, cu casă sau apartament, telefon 15403, după masă. (89838) ● Vînd dantelă albă, pentru rochie mireasă, mătase neagră, mărgele și fototapet, telefon 35470. (89835) ● Cumpăr casă, singur în curte, central, telefon 37947. (89834) ● Vînd cățel brac german, păr scurt, telefon 47404. (89832) ● Vînd convenabil Audi 100, pe motorină, telefon 43782. (89831) ● Vînd Renault 16, stare foarte bună, str. Ciocîrliei 16 — Arad. (89828) ● Vînd C.E.C Dacia, depus iunie 1987, telefon 45772; 43121. (89825) ● Vînd 2 cauciucuri Oltcit, un cauciuc Dacia și moară țărănească, diametru 70 cm, telefon 39738. (89813) ● **Vînd Simson Sport 250, preț convenabil vizibil zilnic, Sînleani nr. 3.** (89820) ● Vînd Dacia 1310 breack, rulați 18 000 km. Informații, telefon 63661. (89816) ● Vînd piese Volkswagen 1500, telefon 23465, după ora 16. (89804) ● Cumpăr apartament 1—2 camere, central sau Micălaca, după ora 19, telefon 63935 (89801) ● Vînd Dacia 1310, în stare perfectă, 2 000 km, după reparație, butelie aragaz, video player, nou, telefon 63689. (89800) ● **Vînd video Akai VH 112, telecomandă. Informații, Macea nr. 176.** (89795) ● Vînd apartament, 3 camere, A. Vlaicu, bloc A-9, scara B, ap. 41. (89926) ● **Cumpărăm videocasete sigilate, monitor color, televizor color, telefon 64893, după ora 18.** (89784) ● Vînd Audi 80, mobilă veche (dormitor+sufragerie), telefon 14376, după ora 16. (1) ● Vînd motocicletă Jawa 125 cmc, Minis 166, telefon 102. (89769) ● Vînd casă cu grădină din Arad, str. Scînteia nr. 144, Sînicolaul Mic. (89710) ● Vînd vacă, bună de lapte, str. Ivrianu 38, telefon 38433. (89981) ● Vînd casă și grădină, sat A. Saguna nr. 124, comuna Zimandu Nou. (89934) ● Vînd sălaș, drumul Pecica, de la „Hanul Răscruce", Ciarda, pe partea dreaptă al treilea sălaș, vizibil zilnic. (89936) ● Vînd apartament, bloc X 17, etajul IX, ap. 37. (89940) ● Cumpăr apartament, 2 camere sau garsonieră, central, telefon 12370. (89945) ● Vînd mașină tricotat Veritas, două paturi, nouă, sigilată, telefon 14539. (89946) ● Vînd autoturism Dacia 1300, telefon 41011. (89950) ● Vînd „Hoinar", din 1989, după ora 15, str. Cucului nr. 1. (89966)

PIERDERI

● Pierdut parafă pe numele dr. Florin Birnețiu, medic medicină generală. O declar nulă. (3)

DIVERSE

Primăria comunei Izbiceni, județul Olt vă invită a lua parte la „Bîlciul anual", ce se organizează în ziua de 29 iunie 1990, în comuna Izbiceni, județul Olt. Pot participa atît persoane particulare cît și organizații comerciale. Primăria Izbiceni. (13)

● Pierdut cărucior (infirm), ruta Nădlac — Deva, în 3 iunie. Găsitorului ofer recompensă. Mîrșa, bloc T-5, ap. 4. Moldovan Radu, județul Sibiu. (x) ● Pierdut carte de muncă, luna mai, găsitorului recompensă, Fratica Marin, str. Mestecăniș 78, Arad. (89611) ● Execut manichiură, pedichiură, str. Gh. Doja 226, orele 16—20, cartier Pîrneava. (89923) ● ● Pierdut mapă neagră, cu acte, în zona teatrului. Aducătorului contravaloare plus recompensă mare, str. Zimbrului 92, bloc C.F.R., scara A, ap. 14. (89951) ● Cine a găsit o geantă cu haine, marți, 5 iunie, în autogară, să anunțe la telefon 16997, după ora 14. (89704) ● **Doriți să păstrați și să revedeți pe fotografii color și casete video, evenimente unice; onomastice, nunți, botezuri, banchet de absolvire, serbarea pensionării, serbări școlare, sau alte momente semnificative pentru dvs.? Adresați-vă la telefon 14250. FOTO „FLORIN"** (89686) ● **Mulțumim dr. HEREȚIU DINU, care prin dăruire, probitate profesională și generozitate deosebită m-a tratat și personalului de la spitalul boli contagioase, care m-a îngrijit cu dosebită competență. Horia Bălan.** (89708)

DECESE

Cu adîncă durere în suflet anunțăm stingerea din viață a aceluia care ne-a fost tată, bunic și străbunic, PUZSIN BORIVOI. Înmormîntarea va avea loc vineri, 15 iunie 1990, ora 16, la cimitirul „Eternitatea". Familia îndoliată. **(90019)**

Cu inimile zdrobite de durere anunțăm că nemiloasa boală a răpit dintre noi, după o lungă suferință, la numai 44 ani, om de aleasă omenie, cel care a fost OBREJA GHEORGHE. Înmormîntarea va avea loc în comuna natală Oltenești, județul Vaslui, la data de 16 iunie. Dumnezeu să-l odihnească în pace. Cu lacrimi fierbinți și adînc îndurerați. Soția MARIANA, familia Minzat, familia Cosău, familia Grozea, familia Sandu. **(90026)**

Cu profundă durere anunțăm moartea tragică, la numai 65 ani, al celui care a fost tată și bunic iubitor, Katona Bela. Înmormîntarea va avea loc în 15 iunie 1990, la cimitirul „Eternitatea", la ora 17. Familiile îndoliate Katona, Santa. (90024)

CONDOLEANȚE, ANUNȚURI DE FAMILIE

† Pe data de 21 iunie se împlinesc șase săptămîni de la dureroasa despărțire de cel mai drag soț și tată, LUCA VASILE. Dragă tati, din clipe de viață, dragoste și dor, ne-a rămas doar un mormînt trist, rece, acoperit cu lacrimile fierbinți, ce nu vor seca niciodată. Timpul, nu va șterge, din inimile noastre, durerea și dorul niciodată. Imaginea chipului tău drag, va rămîne veșnic în amintirea noastră. Soția și fiica te vor plînge neîncetat. Parastasul se va ține duminică, 17 iunie 1990. Dumnezeu să te ierte și să te odihnească în pace. **(5)**

Astăzi, 15 iunie 1990, aducem un pios omagiu în amintirea celui care a fost neuitatul nostru coleg, BOBOC NICOLAE, Colectivul Atelierului electric — I.M.U.A. **(89935)**

Se împlinesc 6 luni de cînd ne-a părăsit pentru totdeauna, buna noastră soție și mamă, Sofia Morar. Rugăm pe bunul Dumnezeu să-i facă somnul lin pe care noi îl veghem cu lacrimi și suspine. Dragă „bună" nu te vom uita niciodată. Soțul Cornel, fiicele Lenuța și Viorica. (89819)

† Azi, 15 iunie se împlinește un an de cînd a încetat să mai bată inima celei care a fost o bună soție, COSTEA IULIANA (IUȚI). Cît ai trăit te-am iubit, cît voi trăi te vom plînge. Flori și lacrimi pe al tău mormînt. Dumnezeu să te odihnească. Soțul Costea. **(88863)**

† La un an de cînd a plecat dintre noi, COSTEA IULIANA, a fost veșnică în amintirea mea. Nepoata Liliana. **(88863)**

† 15 iunie 1989, zi tristă și fără uitare, cînd ne-a părăsit pentru eternitate, soțul și iubitorul părinte, CĂSĂUȚANU TITUS. Mulțumiri celor care au fost lîngă noi în aceste momente. Lacrimi și flori pe un trist și rece mormînt. Soția și copiii îndurerați. **(89871)**

Secția medicală a Spitalului județean Arad este alături de familia MĂDĂLINA în marea durere pricinuită de moartea prematură a colegei noastre STELICA. **(89979)**

Sîntem alături de prietenul nostru, POP LIVIU, în marea durere pricinuită de decesul fiului OLIVIU. Colectivul serviciului producție — I.M.U. Arad. **(89988)**

Sîntem alături de colegul nostru, Pop Liviu, în marea durere pricinuită de decesul fiului OLIVIU. Colegii de muncă de la I.M.U. Sebiș. **(89988)**

Adresăm sincere condoleanțe colegei noastre, profesoara Dorica Fogaș, împărtășindu-i durerea încercată la pierderea scumpei sale mame. Cadrele didactice de la Liceul industrial 3. (89990)

Colegii de la C.E.C. sînt alături de fosta lor colegă, PUJIN ROZALIA, în greaua încercare pricinuită de moartea tatălui și transmit sincere condoleanțe. **(89993)**

Elevii clasei a X-a de la Liceul industrial nr. 2 sînt alături de doamna diriginte, Cociu Ana, în marea durere pricinuită de moartea tatălui său și îi transmit sincere condoleanțe. (89995)

† Tristă și neuitată este ziua de 14 iunie pentru noi, la împlinirea unui an de zile de la decesul regretatului nostru DULEA PETRU. Familia în veci îndurerată. Soția și fiul. **(90006)**

Locatarii din Bulevardul Revoluției nr. 26—38, scara E, regretă moartea tragică a vecinului lor, KATONA ADALBERT și transmit condoleanțe familiei greu încercate. **(90012)**

Sincere condoleanțe rudelor celei care mi-a fost prietenă și cea mai bună vecină, Mădălina Stelica, din partea prof. Bendea Adina. (90000)

C.A.P. BUJAC — ARAD
Str. Mestecăniș nr. 63

anunță pe cei care au depus cerere pentru atribuirea de 0,25 ha teren conform legii, că se pot prezenta la sediul unității pentru atribuirea terenului.

(992)

C.A.P. „LIBERTATEA" MIȘCA, COMUNA ȘIRIA

organizează în ziua de 20 iunie 1990, concurs pentru ocuparea postului de președinte.

De asemenea, vinde la licitație în data de 19 iunie 1990, ora 10, 2 tractoare U-650. Licitație are loc la sediul unității. Informații suplimentare la telefon 969/10246.

(998)

ÎNTREPRINDEREA PRODUCȚIE PRESTĂRI ARAD
Calea Bodrogului nr. 3

Organizează concurs în data de 28 iunie 1990, ora 10, la sediul întreprinderii pentru ocuparea postului de:
— tehnician în industria lemnului.

Cererile pentru concurs se vor depune al biroul personal pînă la data de 26 iunie 1990. Încadrarea se va face conform Legii nr. 12/1971 și a Legii nr. 27/1974.

De asemenea, încadrează urgent:

— 1 paznic; 1 sculer matriter, categ. 2—6; 1 mecanic pentru mașini de cusut, categ. 2—4.

(994)

ÎNTREPRINDEREA CINEMATOGRAFICĂ A JUDEȚULUI ARAD

anunță că i s-a repartizat un loc pentru treapta I la Liceul industrial de cinematografie cu sediul în București. Înscrierile vor avea loc în perioada 18—30 iunie, iar examenul în perioada 2—4 iulie.

Pentru înscriere sînt necesare următoarele acte: fișă de înscriere, copie de pe actul de naștere, fișa medicală.

Informații suplimentare la telefon 14699.

(991)

ÎNTREPRINDEREA „ARĂDEANCA"
Str. Pădurii nr. 2—4

organizează concurs în data de 19 iunie 1990, ora 11, pentru ocuparea următoarelor posturi:

— 1 hidraulician;
— 1 inginer mecanic T.C.M.
De asemenea, încadrează de urgență:
— operatori mase plastice sau muncitori necalificați pentru cuptoarele de gelifiere;
— muncitori necalificați, pentru formația transport.

Informații suplimentare la telefon 13460, interior 27.

(990)

ÎNTREPRINDEREA DE INDUSTRIALIZAREA LAPTELUI ARAD

vinde către populație, de la Fabrica de produse lactate — ARADUL NOU, str. Orșova nr. 6, zilnic, următoarele subproduse:

— zară — 0,60 lei/litru;
— zer vacă — 0,10 lei/litru.

Orarul de servire a populației este 8—14, zilnic.

(989)

TRUSTUL PENTRU MECANIZAREA AGRICULTURII ARAD
Str. M. Kogălniceanu nr. 22

organizează în data de 29 iunie 1990, concurs pentru ocuparea următoarelor posturi:

— contabil șef pentru: S.M.A. Sînleani, S.M.A. Ghioroc, S.M.A. Curtici, S.M.A. Tîrnova;

— revizor contabil.

Condițiile de încadrare sînt cele prevăzute în Legea nr. 12/1971.

Informații suplimentare la Trustul pentru Mecanizarea Agriculturii Arad, telefon 11027, 15120, 15121.

(978)

ÎNTREPRINDEREA MECANICĂ PENTRU AGRICULTURĂ ARAD

Str. Steagului nr. 1 Arad

organizează concurs pentru ocuparea următoarelor posturi:

— contabil șef;
— ingineri (specialitatea tratamente termice T.M.C. Mec. agricolă);
— economist;
— analist programator (programare minicalculator).
De asemenea angajează:
— dactilografă;
— facturistă;
— macaragiști pentru atelierul turnătorie.

(916)

La Bari, dezamăgire: România - Camerun 1-2!

După ce Argentina s-a dovedit o învingătoare fără glorie în fața reprezentativei U.R.S.S., a venit rîndul tricolorilor să-și măsoare forțele cu selecționata Camerunului. La fluierul chilianului Herman Silva Arce, antrenorul Emerich Jenei a aliniat pe Lung — Rednic, Andone, Gică Popescu, Klein, Sabău, Rotariu, Hagi, Timofte — Lăcătuș, Răducioiu, deci un „unsprezece" cu Gică Popescu, Hagi și Timofte, dar fără Lupescu.

Prima repriză a fost dominată de tricolori, care au forțat mereu culoare favorabile spre poarta lui N'Kono, îndeosebi prin Răducioiu și Lăcătuș. De altfel, cei doi realizează o fază spectaculoasă în min. 13, cînd un apărător respinge în corner mingea deviată de Răducioiu. În al doilea sfert de oră al acestei prime reprize dominarea românilor este și mai clară. Doar intervențiile lui N'Kono, la șuturile lui Hagi și Rotariu, salvează echipa camerunează de la deschiderea scorului. De altfel, se pare că leii neîmblînziți și-au propus mai întîi să se apere și abia în al doilea rînd să contraatace. Singura lor ocazie de a marca am consemnat-o în min. 40, cînd Makanaky, în ofsaid clar, nesemnalizat, a fost deposedat de Gică Popescu.

Era de așteptat ca după pauză să limpezim jocul, dar Hagi „filtrează" prea mult și pe bună dreptate, este schimbat, intră Ilie Dumitrescu, însă nici el nu se va ridica la nivelul așteptărilor. Ratăm în cîteva ocazii, puține, e drept, apoi camerunezii se ivesc tot mai mult în joc.

În min. 61, Răducioiu nu poate relua în poarta părăsită de N'Kono și de aici, nu ne mai găsim: Lăcătuș rătăcește în zone neutre, Sabău frînează, Timofte pare împiedicat. În min. 76 Andone greșește și cade neputincios lîngă „bătrînul" Milla (38 de ani), care reia pe lîngă Lung, în plasă! Și tot Milla, cîteva minute mai tîrziu face K.O. echipa română: 2-0. Nimic nu se mai poate întîmpla, chiar dacă Balint, min. 89, înscrie dintr-o poziție de ofsaid.

Slabă, neașteptat de slabă evoluția tricolorilor care, iată, au pus sub semnul întrebării calificarea în faza următoare. Dar să așteptăm meciul cu Argentina.

TRISTAN MIHUȚA

În jurul balonului

● După cum relatează corespondentul agenției Reuter, fotbalistul român **Ovidiu Sabău**, component al echipei Dinamo București, urmează să fie transferat la clubul olandez Feyenoord Rotterdam. Detaliile financiare ale contractului urmează a fi stabilite, probabil, în Italia unde jucătorul român se află cu lotul reprezentativ ce participă la Campionatul mondial. Sabău ar fi al treilea jucător străin ce va evolua în sezonul viitor la Feyenoord.

★

● În suplimentul său special „Mondiali '90", ziarul „La Repubblica" realizează o primă ierarhie a jucătorilor după prima serie de jocuri pe posturi și în funcție de notele primite, clasamente în care figurează și nu mai puțin de 4 fotbaliști români: Silviu Lung (locul 3, nota 7), Gică Popescu (2-7), Iosif Rotariu (3-6,5) și Marius Lăcătuș (2-7). Aceste aprecieri au fost exprimate de trimișii speciali ai publicației în cele 12 orașe italiene ce găzduiesc partidele turneului final, precum și de un „masiv" lot de gazetari de la ziarele specializate din peninsulă și din alte țări.

★

● Căpitanul reprezentativei de fotbal a Argentinei s-a numărat printre cei 36 de jucători supuși pînă acum testării antidoping, din formația română fiind aleși Marius Lăcătuș și Iosif Rotariu. Indicațiile FIFA stipulează ca doi jucători din fiecare formație, trași la sorți, vor efectua acest control. De asemenea, arbitrul central al partidei are posibilitatea, la rîndul său, de a desemna unul sau mai mulți jucători pentru a fi testați, fapt neconsemnat pînă în prezent. Rezultatul testului nu a fost dat publicității pînă la această dată.

● Împreună cu dumneavoastră, am trăit și noi, de miercuri încoace, momente de uluială, de indignare și tristețe. De unde atîta ură și cruzime în capitala României? Pentru ce sau pentru cine toate aceste acte de vandalism și violență? Cine întreține flacăra terorii? care credeam că, de acum neliniște, într-un moment în Iată întrebări ce se pun, cu încolo, gîndurile și energiile se vor conjuga în scopul renașterii naționale. Cît de greu se învață democrația și cîtă dreptate, oricît nu nea conveni, pare să fi avut domnul Silviu Brucan. ● Spionii sînt lăsați la vatră? „Toți agenții RFG au fost retrași de pe teritoriul estgerman, la începutul lunii martie", declară Lutz Stavenhagen, coordonatorul serviciului de contrainformații vest-german. De asemenea, mulți dintre cei 5.000 de agenți est-germani în RFG au fost arestați. Cei ce n-au fost încă prinși sînt în serviciul KGB sovietic. Toată lumea condamnă spionajul,

Flash

toată lumea recurge la serviciile sale. ● Între două transmisii din Italia, sună telefoanele. Oamenii simt nevoia să-și comunice gîndurile. Nu cu răutate, dar nici cu bucurie. Mai curînd, preocupați pentru ceea ce se întîmplă în jur. De pildă, un cetățean era indignat că primele file de cronică parlamentară s-au „scris" fără a se păstra un moment de reculegere în memoria celor căzuți în decembrie și care au făcut posibil acest parlament... O doamnă profesoară ne solicită să scriem cît de neîngrijit este parcul copiilor sau cîte probleme sînt și acum cu transportul gunoiului menajer, cu lipsa ori deteriorarea containerelor etc. Deci, să îndreptăm ceea ce e de îndreptat. ● În timp ce la noi vara nu vrea să vină, un val de frig, inundații și furtuni de zăpadă s-au abătut asupra Argentinei. În multe locuri, termometrul a înregistrat peste 20 de grade sub zero. Din cauza inundațiilor din sudul țării, în special în Patagonia, o bună parte a populației a emigrat spre nord. Cum o fi vremea în Camerun? ● Fiecare trăiește cît îi este scris, chiar și atunci cînd cursul vieții nu este tocmai lin. Este și cazul istoricului iugoslav Vaso Ciubrilovici, care, în vîrstă de 94 de ani, a încetat din viață, la Belgrad. Dar nu vîrsta interesează, cît faptul că istoricul iugoslav este unul dintre participanții la atentatul de la Sarajevo, din 1914, care a condus la asasinarea arhiducelui Franz-Ferdinand al Austriei și, apoi, a declanșat cel de-al doilea război mondial. Cum se știe, cel care a tras cu pistolul și l-a ucis pe arhiduce și pe soția acestuia a fost un tînăr de 18 ani, Gavrilo Princip. Ei bine, Ciubrilovici, care era împreună cu Princip, a primit 16 ani de închisoare. A fost însă eliberat după 4 ani, în 1918, și a trăit apoi mult și bine, lăsînd în urma sa numeroase lucrări istorice. De obicei se zice „non multa, sed multum", dar, în acest caz, putem spune și „multa" și „multum".

TRISTAN MIHUȚA

În dialog cu cei ce ni s-au adresat

Cornel Catrința, Arad, str. Poetului nr. 129: Aveți perfectă dreptate în tot ce afirmați despre rampa de gunoi a municipiului, încît nu ne rămîne decît să reproducem cîteva pasaje din scrisoarea dv., cu speranța că, poate, va auzi și cine trebuie.

„În urmă cu cinci ani, fosta conducere (înțeleaptă — evident) a municipiului a hotărît ca amplasarea pentru groapa de gunoi să se facă la intrarea în municipiu, pe șoseaua județeană ce vine dinspre Iratoșu, la intersecția cu drumul de centură, în imediata vecinătate a unor locuințe din cartierul „Poltura". Oamenii sînt obligați, deci, să stea cu gunoiul înaintea porților (la o distanță de numai cîțiva metri) suportînd duhoarea resturilor menajere în putrefacție. Vin zilele călduroase și mi-e groază să mă gîndesc la supliciul pe care va trebui să-l suportăm din nou în nopțile în care fumul înnăbușitor de la gunoaiele aprinse ne va sufoca pe toți cei aflați pe o rază de un kilometru și jumătate de cloacă.

Extrem de periculos pentru sănătatea oamenilor este și faptul că în această zonă infectă mișună zeci de porci ai unor inși iresponsabili, care vînd apoi grăsanii la piață.

Oare domnii de la Sanepid or fi avînd ceva de zis?" Rămînem și noi pe recepție!

Ioan Făt, Faleza Sud. Bl. 19, ap. 9. Vă invităm de urgență la redacție pentru lămurirea definitivă a reclamației ce ne-ați adresat-o.

Ambrozie Pop, Calea Aurel Vlaicu, bl. Z-25: Interesîndu-ne la Dacia autoservice despre cele sesizate de dumneavoastră am aflat că, totuși, de la firma „Olicit" se prezintă bilunar o comisie tehnică pentru constatarea defecțiunilor la autoturismele aflate în garanție. Pentru lămurirea în detaliu a problemelor despre care ne-ați relatat, dl. Gh. Vidu, șeful unității, vă invită să luați legătura cu dumnealui.

ȘTEFAN TABUIA

LICEUL INDUSTRIAL NR. 6 ARAD

Calea Victoriei nr. 1-3, telefon 22973

Anunță că din anul școlar 1990/1991 se transformă în LICEU REAL-UMANIST și propune absolvenților clasei a VIII-a următoarele clase a IX-a: MATEMATICĂ-FIZICĂ — 56 locuri; INFORMATICĂ — 28 locuri; LIMBI MODERNE (engleza și franceză) — 60 locuri;

Liceul dispune de cabinete și laboratoare, bibliotecă, terenuri de sport, cămin și cantină. Înscrierile se fac la sediul liceului în perioada 18-30 iunie a.c. Informații suplimentare la secretariatul liceului. (999)

Punctul nostru pe i

Cazuri și... necazuri

N-au trecut bine campania electorală și alegerile de la 20 mai, că, iată, a venit „Coppa del Mondo — Italia '90" cu... suferințele ei pentru bărbați îndeosebi. Fără a încerca să ne scuzăm, spunem, totuși, că la un așa spațiu restrîns cît are ziarul nostru, tare greu e să îi împaci pe toți, mai ales acum cînd e atîta democrație pe care unii o înțeleg în te și miri cîte feluri. În altă ordine de idei, cîtă dreptate au și cei care ne aduc la cunoștință că sînt (și, din păcate, destul de multe) și alte suferințe dincolo de cele legate de alegeri, ori de fotbal. Iată, succint, cîteva dintre ele:

NICI DUPĂ 12 ANI!

La 15 februarie 1978, cu nr. 35/22691 doamna Monica Babo, din Arad, str. Rostov nr. 18, asistentă coordonatoare de creșă, a depus la DJPTc Arad o cerere pentru instalarea unui post telefonic strict necesar din mai multe motive întemeiate (nu intrăm acum în amănunte că ele sînt știute și la DJPTc Arad!) la domicilul dînsei. A fost de nenumărate ori în audiență, a primit apoi o serie de răspunsuri scrise (cu nr. 74/4 martie 1986; 677/25 nov. 1988; 35/34810 din 4 ian. 1989; 807/4 apr. 1989 și altele) cu același răspuns imposibil „nu sînt condiții tehnice". După Revoluția din decembrie a fost din nou în audiență la... noua conducere a DJPTc și i s-a spus că „vi s-a făcut o nedreptate" dar adresa cu nr. 139 din 1 martie 1990 (halal... mărțișor!) care a urmat audienței, a venit cu același răspuns „nu sînt condiții tehnice". Cum nu sînt condiții cînd doar în ultimele 12 luni s-au făcut instalări de noi telefoane în aceeași zonă? — se întreabă petenta, iar noi întrebăm: oare nu are dreptate? și... pe cînd va avea, totuși, telefon, căci, oricum, 12 ani de așteptare?!!...

UNDE-S BANII?

„Mă numesc Dumitru Brîncuși, domiciliat în satul Miniș nr. 69, comuna Ghioroc și am fost președinte al Secției de votare nr. 144 (cu decizia nr. 204 din 27 aprilie 1990 a Tribunalului județean Arad) la recentele alegeri de la 20 mai 1990". Așa își începe scrisoarea unul dintre petenții noștri. Nu intrăm în alte detalii prezentate pe proprie răspundere, despre cele „îndurate", în perioada 18-20 mai, la sus amintita secție de votare pentru ca lucrările privind alegerile să decurgă conform Legii electorale. Vom reține doar o întrebare (pe care ne-au mai adresat-o și alți președinți de secții de votare): „unde sînt banii prin care, ni s-a spus, că vom fi retribuiți eu și cei 7 (șapte) membri ai biroului electoral al secției de votare nr. 144". Chiar așa: unde sînt banii (sau care e adevărul, căci vrem să-l facem public!) domnilor de la Primăria județului Arad, căci la instructajul din 9 mai a.c. s-a spus (tot public!) despre ei? Sau a fost doar o... iluzie acustică? Așteptăm răspuns oficial!

CONSTANTIN SIMION

televiziune

Vineri, 15 iunie

TVR

10,00 Actualități, 10,10 Preuniversitaria, 10,50 Studioul filmului pentru tineret „Frumoasele nopții", 12,10 Muzică pentru toți, 12,50 Desene animate, 13,00 Actualități, 15,00 În mijlocul codrului... cîntece populare. 15,20 Patrimoniu, 15,40 Emisiune în limba germană, 17,40 Mica publicitate pe micul ecran, 17,45 CMF Austria — Cehoslovacia, 19,50 Desene animate, 20,00 Actualități, 20,30 Panoramic economic, 20,50 Închinare la Luceafăr (I), 21,45 CMF RFG — Emiratele Arabe Unite, 23,50 Actualități, 0,10 Închinare la Luceafăr (II).

Budapesta I

9,58 Prezentarea programului, Gimnastică, 10,10 Secole maghiare, 10,30 „Foc și ghiață" — film englez, 11,20 „Drum bun", film de televiziune, 12,20 Știri, 17,45 Știri, 18,00-20.00 Vineri după-amiază, 20,10 Povești, 20,30 Știri, 21,05 Concurs, 21,50 Italia '90: RFG — Emiratele Arabe Unite, 23,55 Panorama, 0,55 Știri.

Budapesta II

16,15 Știri, 16,30 tv 2, 17,00 Pentru copii, 17,30 Concurs, 17,50 Italia '90: Austria — Cehoslovacia, 19,50 tv 2, 20,30 „Cavalerul furtunii" (4), 21,00 Telesport, 22,00 Știri, 22,30 La închiderea ediției, 23,15 Film maghiar.

Belgrad I

9,30 Pentru copii, 10,00 Program de vacanță, 16,00 Reluări din programul nocturn, 17,30 Actualități maghiare, 18,20 Pentru educatori, 18,50 Pentru copii, 19,20 Cifre și litere, 19,40 Desene animate, 19,45 Muppet Show, 20,10 Desene animate, 21,00 „Ultimul vis" (serial), 21,55 Varietăți, 23,00 Imaginile timpului, 0,00 Sportul zilei, 0,05 Program nocturn.

Belgrad II

16,30 Panorama, 17,30 Italia '90: Austria — Cehoslovacia, 21,50 meciul RFG — Emiratele Arabe Unite, 23,50 Un regizor, un film, 0,20 „De serviciu" — film polonez.

REDACȚIA ȘI ADMINISTRAȚIA: Arad Bulevardul Revoluției nr. 81. Telefoanele secretariat 13302, administrația și publicitate 19404. Redactor șef: DUMITRU TOMA.

TIPOGRAFIA ARAD

COLECȚIE / ACORD.

Lumea de ieri, lumea de azi

Fără Dumnezeu

Pentru cei alienați, dezrădăcinați, înstrăinați de tot ce este omenesc noi, românii, avem o expresie pe cît de profundă pe atît de cuprinzătoare: spunem că „n-au nici un Dumnezeu". N-au nici pe „Dumnezeul-terestru", adică bunulsimț, iubirea de oameni, prețuirea și respectarea valorilor umane, și nu-l au nici pe „Dumnezeul-divin" ca sumă a tuturor virtuților, ca întruchipare a binelui, a perfecțiunii și a speranței în existența spiritului pur și purificat. Ei, cei fără de Dumnezeu, nu prețuiesc nici viața și nici efortul de a apropia Omul de ideea de Dumnezeire în tot ce are aceasta mai sfînt și mai curat. Ei, cei ce trăiesc fără frica lui Dumnezeu, au mințile rătăcite și sufletul pietrificat. Nu se tem de nimic, fiindcă n-au nici un imperativ moral și nu cred în nimic, fiindcă n-au convingeri. Dar, vai!, tocmai de aceea, cît sînt ei de periculoși! Ce s-a întîmplat miercuri, în Capitală, ilustrează și avertizează unde poate duce trăirea în animalitate și refuzul sau neputința de a raționa, ce teroare poate trezi o mînă de „oameni" (chiar și între ghilimele noțiunea îi cuprinde cu greu).

Sigur, cei „fără Dumnezeu" sînt produsul societății, al îngăduinței legilor și normelor de convețuire față de delincvență și imoralitate, al unei educații deficitare — în care n-a mai fost, decît arareori, loc pentru cultivarea virtuților și valorilor perene în sufletul și mintea individului, iar „Decalogul", ca sumă de imperative morale, a fost dat uitării.

Să nu se înțeleagă că mi-am propus să fac elogiul religiei; un ateu poate fi tot atît de virtuos ca un credincios. Ce vreau să spun, este că trebuie să ne ocupăm infinit mai mult de sufletul omului, că educația, ca proces, este încă în suferință, că am pierdut dragostea pentru aproapele nostru — rudă, prieten sau străin, dar, oricum am lua-o, OM — și trebuie s-o regăsim. Aproape că este inutil să mai spun că „dacă dragoste nu e, atunci nimic nu e". S-a spus de atîtea ori, dar mă voi opri la cuvintele lui Voltaire: „Si Dieu n'existait pas, il faudrait l'inventer" („Dacă Dumnezeu n-ar exista, ar trebui inventat"). Să zăbovim, deci, asupra sensului cuprins în acest gînd voltairian și să reabilităm conceptul de „Dumnezeu" ca punct de sprijin, firesc și necesar, al omului pe Pămînt.

TRISTAN MIHUȚA

Bucuria este imensă. Sînt noii absolvenți — absolvenții Revoluției. Pășesc cu încredere în viitor.
Foto: AL. MARIANUȚ

La Socodor discutînd despre... beneficii

... Dacă bine îmi amintesc era cu ceva mai mult de un an în urmă cînd inginera zootehnistă Emilia Toda de la CAP Socodor îmi relata (și, doamne, cîtă dreptate avea!) cu lacrimi de indignare în ochi că așa, „în astfel de condiții, nu se mai poate lucra", adică în condițiile în care efectivele de animale (bovine, îndeosebi) depășeau cu mult capacitatea spațiului de cazare (peste 1 000 capete anual la o capacitate maximă de cazare de 700 capete), precum și în condițiile în care erau obligați și cei de la Socodor să mențină în efectiv animale tarate, neproductive care numai au mîncat din hrana celorlalte animale. Cît despre pierderile unității, ori ale membrilor cooperatori? Toată lumea știa că una din cauze era cea relatată mai sus și nu... proasta organizare a muncii cum încercau unii sus puși de județ să argumenteze starea de fapt. Mai erau și alte cauze: politica nejustă a prețurilor pentru produsele agricole livrate; impunerea unor structuri de plan neadecvate zonei, îndeosebi ca suprafețe; pierderile cuprinse între 1,5 și 2,5 milioane lei și înregistrate, ani la rîndul, la complexul de îngrășare a berbecuților numai pentru export, dar beneficiarii lipseau; reducerea, an de an, a suprafeței bazei furajere pînă a ajuns, în 1989, la 174 ha.

Da, toată lumea știa, dar prea puțin s-a „mișcat din degete" de către cei care erau învestiți cu puterea de a decide stoparea bilanțurilor numai cu pierderi înregistrate, cum ziceam, an de an, în ultimii ani, precum și de a-i lăsa pe oamenii locului să facă așa cum știu ei că e mai bine să iasă din impas.

★

...Început de iunie 1990. Dinspre cîmpie ne înconjoară mirosmele apropiatului seceriș la orz și grîu. A mai plouat peste noapte, o ploaie „de aur" pentru porumb (și nu numai pentru el!), iar noi notăm fără a mai ține seama de o ordine anume: ● secția SMA din localitate a efectuat și efectuează numai lucrări de calitate pe care socodorenii le apreciază cum se cuvine; ● specialiștii din unitate, domnii ingineri Viorel Pîrtea, Petru Mihuț și Emilia Toda împreună cu medicul veterinar Teodor Ianoș au calculat, pe baze în exclusivitate științifice, alimentația animalelor iar adunarea generală a hotărît să repartizeze, încă din această primăvară, pentru baza furajeră 480 ha teren arabil din care 191 ha sînt cu borceaguri, 50 ha cu lucernă (cultură nouă în ogor propriu), peste 80 ha porumb siloz, iar pentru perioada de stabulație de la iarna viitoare se vor mai depozita, în total, 450 tone orz și porumb boabe; ● primele 5 luni din 1990 s-au încheiat cu mai bine de 600000 lei beneficii proveniți din vînzarea, conform noilor prețuri de vînzare, a produselor pe care le livrează CAP-ul, inclusiv a cărnii de vită și de oaie desfăcută către populație și prin ghereta proprie amplasată în centrul Socodorului; ● valorificarea de răsaduri de tomate și ardei gogoșari în valoare de 65000 lei. ● Alte beneficii „vor mai veni" din valorificarea produselor din sectoarele vegetal, legumicol și zootehnic, pentru că, la această oră, culturile arată foarte bine, animalele de asemenea; oamenii vin singuri la muncă, întrucît sînt cointeresați și nu mai trebuie (dar așa ceva niciodată de-acum înainte nu se va mai întîmpla!) ...mobilizați la lucru cu primăria, poliția și alte mijloace de soiul acesta.

C. SIMION

Reporter în actualitate

Adevărul

Cotidian independent al județului Arad

ANUL II | Nr. 136 | Sîmbătă, 16 iunie 1990 | 4 pagini — 1 leu

Opinia publică

Dimineața, cînd a vrut să coboare pentru a merge la serviciu, doamna Floarea Mladin era cît p-aci să leșine. Pe palierul de la etajul IV, cu fața în jos, într-o baltă de sînge, un om. A alertat vecinii care au anunțat poliția. Sosiți la fața locului, polițiștii și procurorul și-au început cercetările. Actele găsite asupra celui decedat arătau că se numește Katona Adalbert și că locuia în Arad, Bulevardul Revoluției nr. 26-38, scara E, apartamentul 11. Faptul că a fost găsit la scara B a aceluiași bloc și împrejurările descesului vor fi lămurite, desigur, de cei care au această menire. Noi, prezenți la fața locului, am remarcat însă două aspecte care, sinceri să fim, ne-au provocat o puternică mîhnire. Anchetarea unui asemenea caz ca, de altfel, a tuturor actelor antisociale, presupune, în mod necesar — pentru a se putea stabili adevărul, vinovăția unuia sau altuia — mărturii sincere ale tuturor celor care cunosc sau au văzut ceva în legătură cu evenimentul anchetat. Din păcate, în cazul amintit, am văzut oameni care, deși erau vecini de apartament și îl cunoșteau bine pe decedat, pur și simplu s-au eschivat să spună ce știau despre el; ba mai mult, nici măcar n-au fost de acord să-și decline identitatea. Oameni buni! Cu toții sîntem de acord că în ultimul timp criminalitatea a crescut, că s-au înmulțit tîlhăriile, hoțiile, accidentele de circulație, crimele etc. și cu toții dorim nu numai să le reducem ci să le stîrpim. Dar trebuie înțeles că numai poliția și procuratura, fără contribuția largă a fiecăruia dintre noi nu va reuși să-i identifice și să-i prindă pe infractori. Pentru a lichida acest adevărat flagel social, fiecare dintre noi trebuie să ne simțim implicați în acțiunile menite să-l combată, de la relatarea exactă și corectă a elementelor pe care le cunoaștem în legătură cu un eveniment, pînă la participarea efectivă la prinderea infractorilor. Numai beneficiind de o opinie publică favorabilă sub toate aspectele, organele de ordine și cele de justiție își vor putea exercita atribuțiile potrivit legii. Or, aceasta presupune un sprijin larg din partea întregii populații.

Al doilea aspect pe care l-am reținut este lipsa de operativitate în ridicarea cadavrelor, cu numeroase implicații psihologice asupra celor în vecinătatea cărora se află. E adevărat, în cazul despre care am vorbit, la intervenția directorului IJGCL s-a găsit o soluție, nu tocmai legală, dar totuși o soluție. Problema rămîne însă deschisă, și primăria va trebuie s-o rezolve cît mai repede.

T. PETRUȚI

Declarație — apel

Către ziarul „Adevărul" Arad

Partidul Ecologist-Umanist din România fondat în Arad, cu sediul central în Arad, își manifestă profunda indignare față de evenimentele care au loc în capitală. Credincios liniei sale politice potrivnică acțiunilor extreme de orice natură, partidul nostru dezaprobă cu indignare acțiunile organizate, destabilizatoare, devastatoare, de tip pucist întreprinse împotriva instituțiilor statale de importanță capitală pentru defăimarea cursului firesc al vieții social-politice a țării. Facem apel către toți membrii și simpatizanții partidului, către toți oamenii de bună credință să manifeste calm și preocupare pentru asigurarea unui climat de liniște, de aflarea unor căi pașnice pentru aplanarea diferendelor, în interesul apărării democrației și a cuceririlor sale de pînă acum.

Interesul suprem este acum apărarea ordinii și liniștii țării, asigurarea unui climat de unitate națională prin care să fie apărate bunurile morale și materiale ale societății.

Partidul Eclogist-Umanist din România fondat în Arad cheamă toate partidele și grupările politice, mari sau mici, indiferent de culoarea politică a acestora, toate mișcările politice sau apolitice să acționeze în sensul de mai sus, ca drum unic pentru apărarea și consolidarea democrației noastre după care am tînjit atîta amar de vreme.

ing. PETRU BARBU,
Președinte

jurist GH. NICOLAIȚĂ
Vicepreședinte

DESPRE TAXE ȘI IMPOZITE

De obicei, dimineața, cînd mă îndreptam spre servici, în curtea clădirii vecine, situată în Bulevardul Revoluției nr. 79 era mare animație. De vreo trei săptămîni e liniște. Pentru a mă lămuri ce se mai întîmplă la Circumscripția financiară a municipiului am purtat un scurt dialog cu domnul Puiu Mihaiă, șeful acestei instituții.

— De ce nu mai e lume multă la dvs.?

— Simplu. Din luna mai nu mai eliberăm adeverințe pentru vamă și nu mai avem aglomerație la ghișee.

— V-ați schimbat firma?

— Da. Nu mai sîntem circumscripție ci administrația financiară, dar de lucru avem pînă peste cap. Taxe, impozite, privatizări, radieri și multe, multe altele.

— Cu ce probleme deosebite vă confruntați în munca de zi cu zi?

— Întîmpinăm mari greutăți cu cetățenii care și-au schimbat domiciliul și au în evidență bunuri impozabile. Îi rugăm ca după ce și-au făcut mutația la poliție să se prezinte și la noi pentru a se face modificarea de rigoare depunînd în acest sens o simplă cerere. Apoi avem necazuri cu familiile cu același nume care figurează la o singură adresă dar au bunuri impozabile distincte (casă, autoturism etc.). În acest sens îi invităm și pe aceștia să facă cereri pentru separarea pozițiilor fiscale. Mai avem probleme și cu deținătorii de cîini care nu au venit să-și plătească taxele deși acestea nu s-au abrogat.

— Cum decurg lucrurile cu libera inițiativă?

— Destul de bine. Am elaborat un ghid pe care, contra cost, orice solicitant și-l poate procura și ar fi bine să-l consulte înainte de a întreprinde ceva. Ne confruntăm în acest sector în probleme mai ales cu

MIRCEA ȚIȘCĂ

(Cont. în pag. a IV-a)

Valori ale patrimoniului cultural-național

Viața cărților — viața lumii

Ca și oamenii, cărțile au destinul lor, se spune. Uneori, o carte poate marca destinul unui om într-un sens greu de imaginat în timpul cînd a fost scrisă, mă gîndeam amintindu-mi nefericita „întîmplare" a unui coleg de universitate — viitor istoric! — amenințat cu exmatricularea din anul întîi de facultate, pentru „crima" de a fi citit memoriile unei mari personalități istorice. Ulterior, aveam să aflu că genul acesta de „întîmplări" se repeta periodic (uneori cu deznodăminte și mai dureroase), cel puțin cîte o dată pentru fiecare generație de studenți, care în felul acesta luau cunoștință de rigorile „fondului special" de carte alcătuit în special din literatură filozofică și istorică, cărți care, interzise a face parte din bibliotecile particulare, puteau fi consultate, în cele publice, doar în urma unor lungi și „justificate" demersuri.

„Fondul special de carte s-a desființat", a fost răspunsul dat primei întrebări din întîlnirea noastră, de către doamna Liana Drig, directorul Bibliotecii județene Arad. De curînd, biblioteca a încheiat inventarul de carte, în urma căruia a survenit și importanta noutate mai sus amintită iar exasperantele volume copertate în roșu au încetat să mai obstructureze vederea, ele păstrîndu-se, la fel ca și celelalte cărți, în cîte-un exemplar, în depozitul de carte al fondului de bază al bibliotecii. Au fost, totodată, înregistrate cărțile donate de Biblioteca Centrală de Stat din Paris, bibliotecile din Toulouse și Bekescsaba, alte cărți și reviste donate bibliotecii arădene de cetățeni italieni și francezi. Noutățile tehnice au fost catalogate cu grijă, fiind secotite, deocamdată, insuficiente pentru viitorul de bibliotecă universitară, pentru care se pregătește instituția.

În total biblioteca arădeană numără peste 600.000 volume. E mult sau puțin pentru rangul de cultură și civilizație spre care aspirăm? Pentru satisfacerea orgoliului nostru de cetățeni ai unui oraș civilizat, între ele n-ar trebui să existe cărți care după cumva două-trei împrumuturi, să arate ca niște piese de muzeu, nici sustrageri de volume din rafturile cu acces liber. Mai mult prin valoarea cărților, decît prin numărul lor, biblioteca arădeană se numără printre cele mai însemnate instituții de acest fel din țară, deoarece aici se află aproape 22.000 volume rarități bibliofile. Cărți care prin timpul pe care-l însumează, prin depărtările din care au călătorit spre noi, prin truda cu care au fost copiate de mînă sau tipărite, ori prin raritatea exemplarelor a căror supraviețuire ne este cunoscută, sînt un tezaur ocrotit cu grijă de personalul bibliotecii, aparținînd patrimoniului nostru cultural național. Multe dintre ele sînt „cărți bolnave" (întocmai așa le denumesc și specialiștii!), neputînd fi tratate în absența unui laborator de patologia cărților și a specialiștilor în conservarea lor. Un SOS privind soarta lor, a fost lansat de un mare iubitor de carte, profesorul Dan Lăzărescu, întîmplarea a făcut ca secvențele transmise de televiziune din filmul dedicat lor, să fie urmărite de ministrul Andrei Pleșu, care a răspuns prompt apelului, la Arad urmînd a fi primite, din partea Ministerului Culturii, ajutoarele necesare pentru înființarea unui laborator de restaurare și conservare a cărții de patrimoniu. O dovadă că acum destinul culturii românești se află în grija unor adevărați oameni de cultură!

LAVINIA STOICU

Privatizarea înseamnă inițiativă, acțiune și... risc

Interviu cu dl. FLUERAȘ LUCIAN PETRU, președintele firmei „Transilvania turist"

— Domnule Flueraș sînteți unul dintre primii investitori particulari arădeni în domeniul turismului. Cum și cînd a luat ființă firma d-voastră?

— Actul de constituire: 17 mai, prin licența obținută de la Comisia Națională și autorizația Primăriei județului a permis demararea activităților firmei pentru servicii turistice, transport auto și mărfuri. În scurt timp am primit repartiție pentru sediu și am reușit o dotare cu trei microbuze și două autoturisme pentru servicii „rent a car". În curs de angajare avem trei șoferi, două oficiante și un contabil.

— În Arad mai există firme de stat și particulare în sfera turismului. Cum înțelegeți să faceți față concurenței?

— Privatizarea înseamnă inițiativă, acțiune și risc. Investitorul particular trebuie să ofere serviciile solicitate în condițiile cele mai avantajoase.

— Și ce servicii oferiți în acest sezon?

— Pe relația extern, săptămînal, în fiecare marți și vineri organizăm excursii de o zi în Iugoslavia și Ungaria; lunar, în colaborare cu firma „Yeni A.K." — excursii de trei zile în Turcia (Istambul). În colaborare cu firma „Kompas" organizăm concedii pe litoralul Adriaticii. În perspectivă intenționăm contacte bilaterale cu parteneri externi din Austria, Germania, Franța, Benelux, Grecia. Pe relația intern asigurăm excursii și sejururi în stațiunile Felix, Moneasa, Herculane.

— Cum se rezolvă vizele pentru vest?

— Întreprinderea noastră, în cooperare cu partenerii externi asigură obținerea vizelor consulare și apoi a serviciilor. Plata transportului se face în lei, iar a serviciilor externe, la prețuri modeste, pe valută.

— Cu ce probleme este confruntată firma?

— Spațiul repartizat de primărie să fie cît mai rapid finalizat și închiriat de ICRAL. La vamă să se acorde prioritate grupurilor organizate, iar turiștii să respecte prevederile legii vamale. Banca județeană, sau o bancă privată, să execute operații de decont pe valută.

— Unde se mai pot obține alte relații?

— Firma „TRANSILVANIA TURIST", Arad, Calea Aurel Vlaicu, bloc Z 26, telefon 46996. „A"

Revendicări ale taximetriștilor particulari

Joi (14 iunie) la amiază, centrul municipiului a fost ocupat temporar de taximetre particulare, în timp ce o delegație constituită ad-hoc din doi reprezentanți a purtat tratative cu primăria.

Prezentate verbal, pe un ton cam ridicat (uneori cu formulări neprotocolare, de pildă „dumneata" — termen folosit în discuțiile cu subalternii) de dl. Petru Zlibuț, membru în „RADIOTAX", după cum se recomandă, revendicările taxiariștilor pot fi sintetizate astfel:

— prioritate la alimentarea cu benzină (eventual de la stația PECO de la Gara electrică);

— prioritate la trecerea frontierei atunci cînd transportă turiști;

— prioritate la obținerea pieselor de schimb deficitare;

— reducerea cu 50 la sută a impozitului.

Aceste revendicări au fost analizate de conducerea primăriei, urmînd să se facă intervențiile necesare pentru a veni în sprijinul taxiariștilor. După cîte am înțeles, se pare că se va putea rezolva favorabil doar revendicarea în legătură cu benzina, urmînd să se analizeze și posibilitatea reducerii impozitului.

De prioritate la benzină vor putea beneficia însă doar cei care plătesc impozit, (posesorii de autorizații). Numărul acestora este de 40 în județul nostru, în timp ce al celor ce practică această îndeletnicire este mult mai mare...

ȘTEFAN TABUIA

În atenția locuitorilor din zona Buteni

Dragi locuitori ai comunei BUTENI,

Sîntem îngrijorați de faptul că în comuna d-voastră frecvența tumorilor renale în rîndul populației este de 10 ori mai mare ca în restul județului Arad. Îngrijorarea noastră este justificată și de faptul că diagnosticarea acestor tumori s-a făcut tardiv datorită în special formelor înșelătoare pe care le ia boala.

Pentru siguranța d-voastră socotim utilă depistarea precoce a acestor tumori în fază de început atunci cînd încă semnele de boală lipsesc sau sînt minore și cînd de cele mai multe ori nu le acordați nici o atenție. În acest scop socotim utilă deplasarea în comuna d-voastră a unui colectiv medical condus de Dr. Marius Raica avînd acordul, în acest sens a Dr. Corbei Ioan.

Pentru a vă fi utili în acțiunea noastră rugăm pe toți cetățenii care au depășit, 45 ani să se prezinte la Dispensarul medical în zilele care vor fi publicate prin intermediul ziarului, în așa fel încît în termen de 3 zile să se poată termina această acțiune medicală.

Dragi cetățeni, nu uitați să veniți la Dispensarul medical la data resepctivă unde se va efectua fiecăruia doar o examinare microscopică a urinii recoltată la fața locului.

Medic șef secție urologie
Dr. IOIART IOAN

Un liceu cu o frumoasă tradiție în profilul construcții-montaj

În cadrul învățămîntului arădean, Liceul industrial nr. 7 (Str. Fînului, nr. 10/c, telefon 46362), cu profil de construcții-montaj are o frumoasă tradiție în pregătirea temeinică a absolvenților, dispunînd de o bază materială cuprinzătoare desfășurării învățămîntului formativ, cadre didactice cu o bună pregătire de specialitate și pedagogică, experiență în instruirea productivă pe obiective concrete din lucrările curente de construcții-montaj. Rezultatele muncii instructiv-educative și în același timp practice, s-au văzut, an de an, în buna încadrare a absolvenților în producție, ei integrîndu-se rapid, reducînd timpul de adaptare la cerințele social-economice. Pregătirea în profesie și de cultură generală le dă posibilitatea promovării în categorii superioare de calificare sau conducerea formațiilor de lucru, dar, în același timp, cei sîrguincioși la învățătură au posibilitatea să urmeze instituții de învățămînt superior, putîndu-se înscrie la orice facultate pentru care au chemare și dorință de perfecționare și specializare. Astfel, conducerea liceului ne informează că acest liceu aparținînd Ministerului de construcții școlarizează în anul de învățămînt 1990/1991 absolvenți ai claselor a VIII-a și a X-a în următoarele meserii: **PENTRU LICEU — 328 locuri,** după cum urmează: **A) clasa a X-a — zi, 112 locuri** (construcții-montaj 42 locuri; constructori-finisori — 14 locuri; lăcătuși-mecanici — 14 locuri; sudori — 14 locuri; electricieni — 28 locuri); **B) clasa a XI-a — zi, 108 locuri** (constructori-structuri — 36 locuri; constructori-finisori — 18 locuri; instalatori — 18 locuri; lăcătuși mecanici — 18 locuri; sudori — 18 locuri); **C) —clasa a XI-a seral — 108 locuri** (construcții — 36 locuri; mecanică — 72 locuri). **PENTRU ȘCOALA PROFESIONALĂ — 240 locuri,** după cum urmează: **A) Absolvenți ai clasei a VIII-a** (constructori-finisori — 45 locuri; electricieni — 45 locuri); **B) Absolvenți ai clasei a X-a** (constructori-structuri — 45 locuri; constructori-finisori — 15 locuri; instalatori — 30 locuri; lăcătuși mecanici — 30 locuri; sudori 30 locuri).

Liceul informează tinerii absolvenți care doresc să urmeze acest liceu că dispune de internat, cantină, sală de sport și acordă burse de contract.

Reporter

NOU — clase cu profil sportiv

Învățămîntul din municipiul și județul Arad cunoaște și el o serie de „reforme" — se reduc normele profesorilor, se redimensionează clasele, apar profile și secții noi. Iată de ce, în numărul de azi al ziarului nostru, ne-am propus să informăm publicul (părinții și elevii) despre constituirea, la Liceul „Moise Nicoară", a unor clase cu program de educație fizică și sport. Sigur, cei mai mulți dintre noi știm că în cadrul acestui liceu a existat, timp de 11 ani, și un asemenea profil, la care s-a renunțat în 1980. De ce? Probabil, pentru că secția de atletism începuse să „producă" valori, dovadă și acel loc IV, la Olimpiada de la Moscova, ocupat de Ibolya Slavic. Dar ce a fost a fost. Ce va fi de acum încolo? Ne spune domnul profesor Ioan Marconi:

— Constituirea claselor cu program de educație fizică și sport se va face pe baza probelor de aptitudini la care vor fi supuși candidații. Menționez că nu se ține seama de circumscripția școlară în care locuiește elevul.

— Am înțeles că se vor constitui clase a V-a și a IX-a.

— Da. Pentru clasa a V-a locurile se vor ocupa pe baza rezultatelor obținute la probele de aptitudini fizice și sportive (alergări pe distanțele de 50 și 600 metri, săritura în lungime de pe loc, aruncarea mingii de oină), după ce, în prealabil, candidații au fost supuși vizitei medicale.

— Vă rugăm să precizați tot ce poate interesa pe eventualii candidați.

— Înscrierea candidaților se face pînă în data de 22 iunie a.c. În zilele de 23 și 24 va avea loc vizita medicală, iar probele de aptitudini se vor organiza în perioada 24-28 iunie 1990. Din cele patru note obținute la probele atletice se va face o medie și se va promova în ordinea descrescîndă a acestora. Conform normativelor, dispunem de 26 locuri.

— Cum se face admiterea în clasa a IX-a?

— Aici avem 25 de locuri și admiterea se face tot prin concurs (la care pot participa elevi din toată țara), pe baza trecerii probelor și normelor de control stabilite de Ministerul Învățămîntului. Înscrierea se poate face pînă în 22 iunie, ora 18. În 23-24 iunie va urma un control medical (eliminatoriu!), iar probele și normele de aptitudini vor avea loc în zilele de 24-28 iunie a.c.

— Care sînt aceste probe?

— Ele se împart în **probe de pregătire fizică și probe de pregătire sportivă.** În prima categorie intră alergarea pe 60 și 800 m, săritura în lungime cu elan, aruncarea mingii de oină; în a doua, candidatul va trebui să efectueze integral o probă atletică specifică juniorilor III, în condiții de concurs. În fine, vor urma **probele scrise** prevăzute în normele Ministerului Învățămîntului, ce se vor desfășura în perioada 2-5 iulie 1990. Promovarea se va decide prin media notelor obținute la cele trei probe.

— Ce bază materială oferă liceul?

— La nivelul exigențelor! Terenul din fața liceului se recondiționează și se pregătește pentru instalarea unei piste sintetice. Pentru sezonul de iarnă este asigurat lucrul în sală, unde dispunem, de asemenea, de tot ce este necesar sportului de performanță: sală de forță, sală de recuperare, saună.

— Iată vești bune pentru cei ce iubesc sportul și doresc să-l practice chiar de pe băncile școlii. Vă mulțumim, domnule profesor!

TRISTAN MIHUȚA

cinematografe

DACIA: Cei 7 din Teba. Orele: 9,30, 11,45, 14, 16, 18, 20.

STUDIO: Pentru un pumn de ceapă. Orele: 9, 11, 13, 15, 17, 19.

MUREȘUL: Jandarmul la plimbare. Orele: 9, 11, 13, 15, 17, 19.

ARTA: Croaziera. Orele: 9, 11, 13, 15, 17, 19.

PROGRESUL: Tik... tik... tik... Orele: 16, 18, 20.

SOLIDARITATEA: Monte Carlo, seriile I-II. Orele 17.

GRĂDIȘTE: Ringul. Orele: 16, 18.

În atenţia cititorilor noştri

Consiliul de administraţie al ziarului „Adevărul" face apel la toţi cei interesaţi să se prezinte la sediul redacţiei, Bulevardul Revoluţiei nr. 81, pentru a încheia contracte de difuzare cît şi de realizare a abonamentelor în municipiul Arad, pe zone. Pentru că sînt probleme cu difuzarea presei, noi am hotărît să preluăm această activitate în municipiul Arad şi de aceea vă rugăm insistent să răspundeţi apelului nostru. Cei doritori a desfăşura această activitate au calitatea de remizieri (cu cota parte din numărul vînzărilor ori a abonamentelor încheiate).

Încadrăm ca remizieri pensionari, elevi, studenţi, pe oricine îşi oferă serviciile şi face dovada probităţii moral-juridice.

Remizierii, stabiliţi pe sectoare de activitate ale municipiului Arad, vor prezenta la efectuarea abonamentelor legitimaţii emise de ziarul nostru. De aceea, vă rugăm pe dumneavoastră, dragi cititori, să-i primiţi cu încredere pentru efectuarea abonamentelor pe trimişii noştri!

Vă mulţumim

anica publicitate

ANIVERSĂRI

Trei trandafiri roşii şi „La mulţi ani!" îi urează lui PETREAN ADRIAN, bunica, bunicul, mama, prietenele Greti, Camelia, Viorica şi Angela. (89854)

Cei mai frumoşi trandafiri stropiţi cu steluţele iubirii, un călduros „La mulţi ani!", cu ocazia împlinirii a 22 de ani, multă fericire pentru Neli Butariu, din Săvîrşin. Cu dragoste, soţul Florin şi micuţul Dani. (90032)

Acum cînd trandafirul vieţii îşi deschide prima petală, tati, mami şi mama mare îţi urează multă sănătate, fericire şi „La mulţi ani!", pentru RUS LARISA MARILENA. (89994)

VÎNZĂRI — CUMPĂRĂRI

● Vînd casă cu grădină în Arad. Informaţii telefon 45277 (6) ● Vînd BMW, fabricaţie 1985, str. Coloniştilor nr. 28, Aradul Nou. (89967) ● Vînd dormitor masiv, congelator, lichidez casă. Informaţii, după ora 16, str. Schmeltzer 161. (89969) ● Vînd casă cu grădină, str. Trenului 54, Grădişte. (89971) ● Cumpăr butelie şi cuptor aragaz; vînd (schimb) cu casă, apartament, telefon 43768, orele 18—21. (89975) ● Vînd autoturism Renault Fuego, telefon 61754. (89976) ● Vînd Skoda S 100, informaţii, telefon 46421, după ora 16. (79977) ● Vînd urgent apartameent 3 camere, decomandate, zona Vlaicu. Informaţii, telefon 44339, între orele 17—20 sau dimineaţa la 04266 sau schimb cu casă, proprietate personală, cu grădină, prefer Grădişte sau Micălaca. (89745) ● Vînd apartament, 2 camere, bucătărie cu geamurile la stradă, str. Kogălniceanu 6, ap. 6, telefon 19032; 13742. (90039) ● Cumpăr apartament, 2 camere, bloc, telefon 34364. (89886) ● Vînd orgă electronică Yamaha PSR 27, Volkswagen Pasat, Gurahonţ nr. 336, telefon 250. (89889)

SCHIMBURI DE LOCUINŢE

● Schimb apartament de stat, 3 camere decomandat, confort I sporit, zona Vlaicu, bloc A-20, scara B, cu apartament, Podgoria sau apropiere, telefon 33312. (89982)

DECESE

ÎNCHIRIERI

● Închiriez o cameră mobilată, cu intrare separată, la căsătoriţi fără copil, str. V. Hugo nr. 21, lîngă UTA. (89939) ● Primesc doi băieţi în gazdă. Informaţii, zona Fortuna, str. Fragilor nr. 1/2, zilnic după ora 16. (89775) ● Primesc în gazdă fete nefumătoare, zona Vlaicu, bloc, telefon 30242. (90015)

DIVERSE

Televizoare color cu vechime 4—8 ani, în stare bună, marca Videoton, cu cinescoapé japoneze sau Polland, diagonala 56—70 cm, cu sau fără telecomandă se găsesc într-un sortiment bogat la prăvălia „Videoton Markabolt" Szeged Merey u. 6, Csanadi u. 4, telefon 11942. Informaţii suplimentare Atelierul RTV Gară Aradul Nou, domnul Meszi. (x)

„PHONIS" nou, magazin închiriat video casete, filme diverse traduse, muzică, desene animate, documentare. Vă puteţi adresa zilnic orele 17—21, B-dul General Vasile Milea nr. 3, etajul I, telefon 35679.

● Schimb C.E.C. autoturism Dacia (valabil Aro 243) cu apartament două camere, telefon 15606. (89759) ● Atenţie! Agenţia matrimonială „Fericirea" vă aşteaptă cu seriozitate şi discreţie doamne, domnişoare, domni, indiferent de vîrstă şi profesie în vederea unei căsătorii reuşite. Adresa noastră Timişoara III, str. 1 Decembrie 70, tramvai 6, 8, coborîre staţia Cluj, telefon 961/66468, orele 15—18, exclus sîmbăta, duminica. (89764)

DECESE

Cu adîncă durere în suflet amintim stingerea din viaţă a celui care ne-a fost tată, socru şi cuscru, GRIGORE DUMITRU. Înmormîntarea, duminică, 17 iunie 1990, ora 14, la cimitirul „Eternitatea". Familia Gligor. (90067)

CONDOLEANŢE, ANUNŢURI DE FAMILIE

Azi se împlinesc şase luni de cînd moartea l-a răpit fulgerător dintre noi, pe cel mai bun fiu, care a fost NICOLAE BOBOC, la numai 23 ani. Dragă Nicu, dragă frate, dragă logodnic, din clipe şi dor de viaţă ne-a rămas doar un trist şi rece mormînt, acoperit cu lacrimile fierbinţi ce nu vor seca niciodată. Îţi vom păstra veşnic în inimile noastre, chipul tău drag. Familia îndoliată. (90074)

Colectivul Atelierului APTS — IVA este alături de colegul lor, dl. ing. TUSZ FRANCISC, în marea durere pricinuită de moartea tatălui său. (1)

Sîntem alături de colegul nostru, GHIŢĂ BOŞNEAG, în marea durere pricinuită de decesul tatălui. Sincere condoleanţe familiei îndoliate. Colegii din B.A.T.M.A. 2 Arad. (3)

Dorina dragă, 19 garoafe îţi dorim azi cînd trebuia să-ţi spunem „LA MULŢI ANI!". Lacrimi, fierbinţi pe mormîntul tău, DORINA CIOARĂ, din Pîncota. Mama, tata şi cei 5 fraţi ai tăi. Dormi în pace puiul mami. (89956)

În 18 iunie se împlineşte un an de la moartea fulgerătoare a scumpului meu soţ, CORÎCI TIBERIU. Soţia îndurerată, Doina. (2)

† Sîntem alături de colega noastră Gligor Veta, în marea durere pricinuită de moartea tatălui. Colegii de muncă de la O.G.A. Arad. (90055)

Mulţumim rudelor, prietenilor conducerii I.A.S. Nădlac, colegilor şi colegelor de la Teba, vecinilor şi tuturor celor care au fost alături de noi în aceste momente grele pricinuite de dispariţia la numai 41 de ani ai vieţii minunatei mamă şi fiică, Magdi Kovacs. Nu te vom uita niciodată. Copiii Gabi, Bobo, mama şi tata. Kovacs şi Boros. (90047)

† Trecerea vremii nu poate şterge din inimile noastre durerea despărţirii de cel care ne-a fost naş, Neaga Teodor, din Vinga. Astăzi cînd se împlinesc şase săptămîni de cînd moartea nemiloasă, l-a răpit dintre noi la vîrsta de numai 41 ani, pios omagiu, duioase amintiri, flori şi lacrimi pe mormîntul lui. Dumnezeu să-l odihnească în pace. Familia Todor. (89881)

Azi, 16 iunie se împlinesc 6 luni, de cînd moartea fulgerătoare l-a răpit dintre noi, pe scumpul nostru soţ, tată, socru şi bunic, MORAR TEODOR. Nu te vom uita niciodată. Familia. (90023)

† **Anunţăm cu durere că în 18 iunie 1990, se împlinesc 4 ani, de la trista despărţire de Cosma Gheorghe, din Socodor. Dumnezeu să-l ierte. Familia Cosma.** (89646)

La 16 iunie se împlineşte un an, de la despărţirea de cel mai gingaş fiu şi frăţior Hedeşan Todoraş, din Pecica, răpit de apa Mureşului, la 13 anişori. Dormi în pace suflet blînd. Părinţii şi fraţii. (89696)

Azi se împlinesc 2 ani, de cînd ne-a părăsit cel care a fost scumpul nostru soţ, tată, bunic, frate, cumnat şi unchi, Botaş Moise. (89827)

Dureroasă zi de 16 iunie, cînd a plecat dintre noi, iubita noastră şi fără egal, prof. Oarcea Cecilia, născută Ghemeş, o readucem în memoria celor care au cunoscut-o şi preţuit-o. Odihneaască-se în pace. Îndureraţii Măicuţa, fiul Sebastian, soţul Barbu, fraţii, socrii şi cumnaţii. (89773)

Flori de crin aştern pe tristul tău mormînt. Pios omagiu celui care a fost Istrate Costel, acum la împlinirea a doi ani de la deces. Să-i fie ţărîna uşoară. Livia. (89869)

Tristă şi neuitată va rămîne ziua de 18 iunie, cînd se împlineşte un an, de cînd ne-a părăsit cel mai iubit fiu, CORICI TIBERIU, la numai 24 ani. Dorul şi lacrimile noastre nu se vor sfîrşi pînă în ziua reîntîlnirii. Tat şi tanti Cati şi toţi cei dragi. (89872)

La 18 iunie se împlineşte un an de cînd ne-a părăsit pentru totdeauna, cea care a fost cea mai bună soţie, mamă şi bunică, Porcolean Iuliana. Nu te vom uita niciodată. Soţul, fiica, ginerele şi nepoţii. (89842)

INTREPRINDEREA LEGUME FRUCTE ARAD
Str. Cloşca nr. 2

angajează pentru depozitul legume fructe Aradul Nou, str. Bicaz nr. 6:
— 2 motostivuitorişti şi muncitori necalificaţi.

Informaţii suplimentare la telefonul 42234.
(985)

STAŢIUNEA DE CERCETARE ŞI PRODUCŢIE LEGUMICOLĂ ARADUL NOU
Şoseaua Timişoarei nr. 212

organizează în ziua de 18 iunie 1990, ora 10, concurs pentru ocuparea unui post de şef staţie condiţionat seminţe.

Încadrarea se face în baza Legii 12/1971 şi 57/1974.
(972)

INTREPRINDEREA DE CONFECŢII ARAD
Str. O. Terezia nr. 86

angajează:

— economist la biroul contabilitate;
— contabil la biroul contabilitate.

Informaţii suplimentare la biroul personal, telefon 35840, interior 136.
(997)

ÎNTREPRINDEREA DE INDUSTRIALIZAREA LAPTELUI ARAD
Str. Orşovei nr. 6, telefon 14248, 12560

încadrează:
— 1 operator punct termic F.P.L. Arad (categ. I—IV);
— 2 electricieni întreţinere F.P.L. Arad (categ. I—IV);
— 1 tîmplar F.P.L. Arad (categ. I—V);
— 1 şef Bază S.L.P. Chişineu Criş (vechime 3 ani);
— 1 inginer Ind. Alim. pentru S.L.P. Chişineu Criş (vechime 3 ani);
— 1 revizor tehnic auto S.L.P. Criş;
— 1 electrician întreţinere S.L.P. Criş (categ. I—IV).
(988)

INTREPRINDEREA LEGUME FRUCTE ARAD
Str. Cloşca nr. 2

vinde la licitaţie publică următoarele utilaje astfel:
C.L.F. INEU — str. Aradului nr. 2 în data de 18 iunie 1990:

— 5 tractoare rutiere U 650;
— 8 remorci auto RM 2;
— 5 remorci auto RM 7;
— 1 remorcă auto 2 RB 5 A;
— 2 remorci auto 2 R 5 A.

— C.L.F. Chişineu Criş — str. Gării nr. 2 în data de 20 iunie 1990:

— 3 tractoare rutiere U 650;
— 1 remorcă auto RM 2;
— 5 remorci auto RM 7.

— Autobaza I.L.F. Arad — str. 6 Vînători nr. 2 în data de 22 iunie:

— 1 tractor rutier U 650;
— 3 remorci auto RM 2;
— 3 remorci RM 7.

Informaţii privind condiţiile de participare la telefon 42234.
(986)

INTREPRINDEREA MATERIALE DE CONSTRUCŢII TIMIŞOARA
Calea Şagului nr. 104

încadrează pentru balastiera Lipova:

— electrician întreţinere, categ. III—V.
Încadrarea se face în conformitate cu prevederile Legilor nr. 12/1971 şi 57/1974.
Informaţii suplimentare la sediul balastierei.
(984)

T.A.G.C.S.P. — S.U.T. PLOIEŞTI (I.T.A.U.)
Str. Ştrandului nr. 2

încadrează pentru secţia Arad, următorul personal:

— contabil (contabil principal).
Încadrarea se face corespunzător prevederilor legale în vigoare.

Informaţii suplimentare la Biroul P.I.S. al unităţii, telefon 971/45421/422 sau la sediul secţiei Arad, str. Armoniei nr. 94, telefon 30350.
(977)

PRIMĂRIA ORAŞULUI CURTICI

încadrează de urgenţă:

— zidari;
— dulgheri;
— fierari betonişti.
(986)

INTREPRINDEREA AGRICOLĂ DE STAT ARADUL NOU

angajează de urgenţă:

— mecanici frigotehnişti, categoria IV—VI;
— electricieni întreţinere, categoria III—V.

Informaţii suplimentare la telefon 14462.
(987)

„Coppa del Mondo - Italia '90"

Un meci văzut cu creionul în mînă

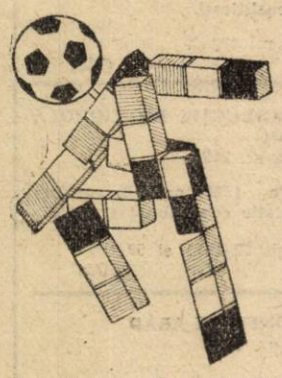

Joi, 14 iunie. Se dă legătura cu Bari. Parcă emoțiile nu mai sînt atît de mari ca la primul meci. Și totuși, partida are mizã. Topescu își începe transmisia. Ca întotdeauna, documentat. Pe ecran apar formațiile. Jenei a renunțat la „închizătorul" Lupescu în favoarea lui Hagi. Gică Popescu este în teren. Totul pare să fie liniștitor. Fețele jucătorilor noștri nu sînt marcate de emoție — mai curînd par să exprime tristețe. Să fie o reacție la ce se întîmplă acasă?

Începe meciul. Hagi se lansează de unul singur. Pierde o minge, două, trei. Toți îl caută și nu este bine. Totuși dominăm, iar Răducioiu trece pe lîngă gol. Camerunezii stau la „cutie", în timp ce noi accelerăm pe aproape 30 de grade. Cît ne vor ține puterile?

Ne amintim însă că și cu rușii a fost cald și n-am capotat. Hagi pierde din nou mingea. A cîta oară? „Leii" trag șuturi de la distanță, fără rezultat. Apoi, Gică Popescu se lansează în atac; e faultat la 30-35 de metri; trage Hagi, în sfîrșit, un șut ca lumea, dar N'Kono scoate în corner. Regizorul transmisiei îl surprinde pe Jenei trăgînd cu ochiul unuia dintre elevii săi; semn că e liniștit. N'Kono respinge un șut periculos al lui Rotariu. De aici, jocul românilor scade în intensitate. Makanaky, este lăsat în ofsaid de un fluier somnoros (același care nu va vedea ofsaid la golul lui Balint), însă Gică Popescu scoate, prin alunecare, în corner. Nu trece mult și Klein, la al șaselea fault, primește cartonaș galben. Și vine pauza, pe un atac al românilor.

Ne gîndim că Jenei ar trebui să-l schimbe pe Hagi și să-l introducă pe Lupescu. Să ajungă la echipa din meciul cu U.R.S.S. În teren apar însă aceiași unsprezece. Pe fondul unei dominări sterile a românilor, Makanaky scapă spre poartă și trage în Lung, ieșit în întîmpinare. Să fie vorba de un semnal de alarmă? În sfîrșit, iese Hagi. Ne străduim să rememorăm ultimul meci bun făcut de el în națională, dar nu ne aducem aminte decît de cîteva eliminări (cu Danemarca, cu Algeria...): Jenei a optat pentru Ilie Dumitrescu, dar, cum se va vedea, n-a mai fost inspirat. N'Kono trimite în corner mingea expediată de Lăcătuș. La camerunezi intră Milla, un jucător de 38 de ani, chemat la lot la insistențele președintelui Camerunului. Peste numai un minut, Răducioiu nu poate relua în poarta părăsită de N'Kono. După mai bine de o oră, este clar că nu jucăm de loc bine. Și timpul trece. Topescu se întreabă dacă nu cumva jucătorii noștri se mulțumesc cu un egal. Dan Petrescu alături de Lăcătuș, consideră că ar fi o eroare. Și timpul trece în continuare. Oare nu vom înscrie? Poate ne va salva Balint, cel care de atîtea ori... Lăcătuș s-a mutat, undeva, pe partea stîngă. Ce caută acolo? Încet, încet, camerunezii avansează spre poarta lui Lung, în timp ce ai noștri mai zvîcnesc o dată în min. 73, cînd Sabău a călcat mingea pentru Lăcătuș, dar atacantul stelist nu mai are inspirația din jocul cu sovieticii. Nu trec decît trei minute și... lovitură de trăznet! Milla înscrie după ce a cîștigat un duel cu Andone. Oare de ce nu s-a pus mai mult preț pe cuplul Gică Popescu-Săndoi?

Ai noștri joacă cu ghete de plumb. Lung respinge în corner un șut al lui Mfede, dar Milla îl face să scoată din nou mingea din plasă. Este 0-2. Pînă și ultimele frînturi de speranță s-au risipit. Balint înscrie, din ofsaid, dar e doar 2-1. Și timpul zboară. Fluier final. Surprinzător, camerunezii au fost mai maturi. De ce a pierdut echipa României? Poate a fost prea sigură de succes. Poate s-a sufocat după sprintul din prima parte, cînd toți ai noștri erau lac de sudoare. Poate a fost o pedeapsă pentru Jenei, care a încălcat un principiu elementar: „echipa învingătoare nu se schimbă". Dar care antrenor n-ar fi fost tentat să mizeze pe o posibilă strălucire a lui Hagi? Cert este că meciul cu Argentina ne va găsi mai neliniștiți decît ne așteptam. Ce vă fi luni, la Neapole?

TRISTAN MIHUȚA

Grupa B

Rezultatele înregistrate pînă acum: Argentina — Camerun 0-1, România — URSS 2-0, Argentina — URSS 2-0, Camerun — România 2-1.

CLASAMENTUL						
Camerun	2	2	0	0	3-1	4
România	2	1	0	1	3-2	2
Argentina	2	1	0	1	2-1	2
URSS	2	0	0	2	0-4	0

Alte rezultate: Italia — SUA 1-0, Iugoslavia — Columbia 1-0, Austria — Cehoslovacia 0-1.

televiziune

Sîmbătă, 16 iunie

TVR

9,00 Actualități, 9,10 Roman foileton „Tați și fii" (reluare episodul 6), 10,15 Rubrici din emisiunile în limbile germană și maghiară, 11,15 Arme cu tărie, suflet românesc, 12,05 Ora de muzică, 13,05 Actualități, 13,20 Tele-clubul de sîmbătă, 17,45 „Italia '90" Brazilia — Costa Rica, 19,50 Desene animate, 20,00 Actualități, 20,30 Film artistic „Colombo", 21,45 „Italia '90" Anglia — Olanda, 23,50 Actualități, 0,05 Recital Valeri Leontiev, 0,35 „Italia '90" Suedia — Scoția.

Budapesta I

8,00 Floarea-soarelui, 10,10 Festival internațional de muzică corală, 11,05 Serial italian, 12,00 Paorama (reluare), 13,35 Știri, 13,45 Opereta „Viorele de Montmartre", 16,25 Peisaj, 17,10 „Vecinii", 17,50 Italia '90: Brazilia — Costa Rica, 20,10 Poveste, 20,30 Știri, Versuri, 21,10 „Charlie Chan în Egipt" film american, 21,26 Spectacolul teatrului din Szolnok, 23,50 Yehudi Menuhin dirijează Philharmonia Hungarica, 1,20 Știri.

Budapesta II

9,00 „Gaudiopolis", 10,32 Teatru, 12,19 Teatru muzical „Lili" de Hervé, 15,00 Știri, 15,15 TV2, 16,00 Despre Beethoven, 16,55 Automania, 19,25 Pentru copii, 20,00 „TJ Hooker" film polițist american, 21,00 Telesport, 20,50 Italia '90: Anglia — Olanda, 23,55 La închidereea ediției, 0,40 Cabaret.

Belgrad I

10,00 Program de vară, 11,30 Serial pentru copii, 12,00 În reluare din programul nocturn, 13,05 Serial, 14,00 În reluare, 15,30 Desene animate, 19,20 Al șaptelea simț, 20,15 Serial umoristic, 22,05 Sebastia (film englez), 23,55 Program nocturn.

Belgrad II

17,50 Italia '90: Brazilia — Costa Rica, 21,50 Italia '90: Anglia — Olanda, 23,50 Italia '90: Suedia — Scoția (înregistrare).

Duminică, 17 iunie

TVR

9,00 Gimnastică pentru toți, 9,10 Universul copiilor, 10,25 Film serial „Lessie", 10,50 Actualități, 11,00 Lumină lină, 12,00 Viața satului, 13,00 Mapamond, 13,30 Video-magazin, 16,45 Film serial „Sclava Isaura", 17,20 Cuvîntul care vindecă, 17,45 Italia '90: Irlanda — Egipt, 19,50 Desene animate, 20,00 Actualități 20,30 Film artistic „Cu puțină dinamică", 21,45 Italia '90: Belgia — Uruguay, 23,50 Actualități, 0,05 Recital Loredana Groza, 0,30 Italia '90: Coreea de Sud — Spania.

Budapesta I

9,00 Mesajul Bibliei, 9,05 Pentru copii, 11,05 Italia '90: Rezumat, 12,05 Două piese într-un act, 13,00 Film tv, 15,30 Știri, 15,40 Desene animate, 15,50 Formula I, film, 16,35 Religie, 16,50 Motocros, 17,50 Emisiune pentru copii, 19,10 Delta, 19,50 Poveste, 20,00 Săptămîna, 21,00 Știri, 21,15 Versuri, 21,25 Cîteva minute cu Kabos Gyula, 21,40 Italia '90: Belgia — Uruguay, 23,50 Naționalități conlocuitoare.

Budapesta II

10,00-13,00 Magazin, 15,00 Știri, 15,15 Tv2, 16,00 Serial islandez, 16,51 James Brown, 17,50 Italia '90: Irlanda — Egipt, 20,00 Teatru muzical, 22,40 Film canadian, 0,20 La închiderea ediției.

Belgrad I

10,35 Desene animate, 12,00 Magazin agrar, 13,00 Muzică clasică, 14,00 Serial „Golful periculos", 15,05 Magazin de duminică, 17,00 Documentare, 18,00 „Secolul tinereții" film american, 19,45 Desene animate, 21,00 „Reîntoarcerea lui Arsène Lupin", serial, 22,00 Emisiune de divertisment, 22,55 „Crimă la comandă" film american, 0,55 Știri.

Belgrad II

9,00 Reluări din programul nocturn, 11,00 Azi pentru mîine, 14,00 Sport, 17,30 Italia '90: Irlanda — Egipt, 20,00 Timpul trecut, 21,50 Italia '90: Belgia — Uruguay, 23,50 Italia '90: Coreea de Sud — Spania (înregistrare).

Luni, 18 iunie

TVR

16,00 Actualități, 16,10 Emisiunea în limba maghiară, 19,10 Desene animate, 19,30 Actualități, 20,15 „Tați și fii" (7), 21,20 Panoramic economic, 21,45 Italia '90: Argentina — România, 23,50 Actualități, 0,05 Tango, 0,30 Italia '90: Camerun — URSS (înregistrare).

Despre taxe și impozite

(Urmare din pag. 1)

taximetriștii și cu cei ce vor să deschidă videoteci.

— În ce sens?

— Taximetriștii sînt, la ora actuală, în număr de circa 400, dar autorizați numai 15. Au aviz temporar, plătesc impozit pentru că realizează venit dar nu sînt autorizați. Pentru aceasta trebuie să depună o cerere tip și atestatul eliberat de poliție pentru a intra în legalitate. Altfel vor fi pasibili de a fi amendați conform legilor în vigoare. Probleme sînt și cu videotecile. Cele care există la ora actuală, absolut toate, sînt în ilegalitate. Se pot autoriza videoteci sau dreptul de înregistrări video , cu avizul Comisiei Naționale pentru Cinematografie București, situată în strada Iulius Fucik nr. 25, altfel această activitate este considerată piraterie comercială și se sancționează conform convenției internaționale de la Berna, semnată de statul Român în anul 1987.

— Da, într-adevăr, vă confruntați cu multe probleme pe care sperăm să le soluționați în cel mai scurt timp.

Numărul accidentelor de circulație crește continuu...

— Potrivit unui obicei deacum statornicit, v-am ruga să prezentați — pe scurt — cititorilor evoluția și dinamica evenimentelor rutiere în luna care a trecut.

— Este ceea ce și doream să fac, deși concluzii nu sînt cîtuși de puțin îmbucurătoare. Motivul: aceeași indisciplină și lipsă de răspundere care a stat la baza celor 30 de accidente petrecute în luna mai, accidente soldate cu 11 morți și 33 de grav răniți.

— După un calcul simplu, aceasta înseamnă că de la începutul anului în municipiul și județul Arad au avut loc 123 de accidente în care si-au pierdut viața 50 (!) de semeni de-ai noștri, iar alți 108 au fost grav răniți. Un tribut, să recunoaștem — foarte greu plătit bunului plac care — din păcate — continuă să se manifeste în circulația rutieră.

— Așa este, cu toate că organele noastre depun intense eforturi pentru înstăpînirea și aplicarea riguroasă a normelor și reglementărilor rutiere. Trebuie însă s-o spunem limpede că fără răspunderea pe care trebuie s-o dovedească fiecare dintre participanții la traficul rutier, fără înțelegerea importanței vitale pe care o reprezintă respectarea cu sfințenie a prevederilor regulamentului de circulație nu vom putea stăvili valul de accidente de pe urma cărora atîtea și atîtea familii au rămas îndoliate. Tocmai de aceea facem un apel și pe această cale către toți cetățenii și îndeosebi către conducătorii auto să nu se mai abată sub nici o formă de la normele de circulație și, mai ales, să facă front comun împotriva acelora care își îngăduie să le ignore, să le încalce punînd în grav pericol nu numai viața lor, ci și pe cea a unor copii și oameni nevinovați.

— Un moment. În urma recentului anunț publicat în ziarul nostru unii dintre șoferi au înțeles că de-acum înainte poliția rutieră nu va mai putea aplica măsura suspendării permisului de conducere fără acordul sindicatului șoferilor. Cum stau în realitate lucrurile?

Interviu cu dl. căpitan AUREL ȚEPUȘ, din cadrul Poliției rutiere a județului Arad

— Evident cu totul altfel. Să mă explic. Măsura suspendării permisului de conducere se aplică în toate cazurile în care conducătorii auto sînt găsiți sub influența alcoolului sau comit abateri care pun în pericol grav siguranța circulației. Această ultimă reglementare se referă la executarea unor depășiri nereglementare, la neacordarea de prioritate sau la identificarea unor autovehicule cu defecțiuni grave la mecanismul de direcție și frînare. Conform comunicatului apărut în presă, la analizarea contestațiilor care se înaintează șefului poliției județene pot participa și reprezentanți ai sindicatului șoferilor profesioniști.

— Deci, sindicatul respectiv privește numai șoferii profesioniști?

— Exact.

— Acum este limpede. Să revenim însă la statistica enunțată la începutul acestor rînduri.

— Cred că nu ar fi lipsit de interes să arăt că din cele 30 de accidente înregistrate în cursul lunii mai, 15 se datorează conducătorilor auto. Cauzele lor? În ordine ele sînt: viteza excesivă, neatenție în conducere, conducerea sub influența alcoolului, neacordarea de prioritate și executarea unor depășiri nereglementare. Cît despre celelalte 15 accidente, șase revin pietonilor, patru copiilor (lăsați nesupravegheați), patru bicicliștilor și unul provocat de un căruțaș particular care a circulat noaptea cu căruța neiluminată. Aș ține să atrag atenția în mod deosebit asupra accidentelor în rîndul copiilor, în creștere de la o lună la alta, accidente cauzate de traversarea străzilor prin loc nepermis, în fugă și fără asigurare, pe fondul — repet — nesupravegherii felului în care își utilizează timpul lor liber.

— Ce ar mai fi de spus?

— În finalul acestui interviu aș face un apel în legătură cu un grav accident de circulație produs în ziua de 8 iunie a.c. Astfel, la data de mai sus, în jurul orei 15, pe șoseaua Arad-Oradea, mai exact la intersecția drumului Curtici-Sîntana s-a comis un accident căruia i-a căzut victimă Cosmin Tulcan în vîrstă de 15 ani de loc din Sîntana. Rugăm pe toți cei care pot da relații despre acest accident să se adreseze poliției rutiere, telefon 14400 sau 11080, interior 356 sau 307. De asemenea, atragem atenția că începînd cu data de 11 iunie a.c. lucrătorii drumurilor naționale execută marcaje pe principalele drumuri din județul Arad. Organele de poliție roagă pe toți conducătorii auto care trec pe lîngă aceste lucrări să circule cu atenție și să nu calce marcajul.

MIRCEA DORGOȘAN

REDACȚIA ȘI ADMINISTRAȚIA: Arad Bulevardul Revoluției nr. 81. Telefoanele secretariat 13302, administrația și publicitate 19404. Redactor șef: DUMITRU TOMA.

TIPOGRAFIA ARAD

COLECȚIE / ACORD

Adevărul

Cotidian independent al județului Arad

ANUL II | Nr. 137 | Marți, 19 iunie 1990 | 4 pagini — 1 leu

Scrisoare deschisă

adresată domnilor actuali directori sau președinți de unități economice sau viitorilor proprietari ai acestora

Economia de piață este o realitate obiectivă care nu poate fi ignorată și a cărei eficiență a fost dovedită în toate țările în care a fost aplicată. Desigur, în cazul nostru, datele problemei sînt diferite de cele ale situațiilor clasice, deoarece trecerea de la o economie super-centralizată la o economie de piață este o premieră mondială; perioada de trecere poată fi mai scurtă sau mai îndelungată, însă un lucru este cert: fiecare zi întîrziere înseamnă un tribut cu multe zerouri în coadă, menținerea nivelului de trai la cote scăzute, precum și statutul de CENUȘĂREASA pentru produsele/serviciile românești pe piețele serioase. Este momentul să ÎNCETAM A NE MAI AMĂGI CU NIVELUL TEHNIC MONDIAL dovedit de faptul că produsele MERG la export (jumătate din prețul concurenței). În această situație se află produsele (neschimbate) care zeci de ani au stat în TOPUL mîndriei noastre de producători. Va mai fi capabil venitul național să susțină exportul de dragul exportului? mai putem noi accepta exportul de BUNĂSTARE A PROPRIULUI POPOR? V-ați gîndit, domnilor directori, CONDUCĂTORI de unități, ce trebuie făcut? De unde trebuie început? Ați întreprins ceva? V-ați gîndit la viitor? Sau așteptați „inițiativa liberă" a forului tutelar?

În timp ce noi șovăim, alții au trecut deja la a TREIA GENERAȚIE a economiei de piață. Comunitatea economică europeană constituie, începînd cu 1.10.1993, PIAȚA UNICĂ EUROPEANĂ, desigur Vest-europeană, (cu norme unice de calitate) care va însemna pentru cele 12 țări membre și cei 325 milioane locuitori, deci consumatori, libera circulație a produselor, serviciilor, persoanelor și capitalurilor, dar și o economie anuală de cca. 200 000 000 000 dolari; bani cîștigați nu consumînd resurse materiale, combustibil și energie, ci pur și simplu, împiedicînd risipa.

Molecula din care se constituie această „minune" a lumii — SĂ SCOȚI BANI DIN PIATRĂ SEACĂ — este **întreprinderea autonomă.** Într-o economie de piață eficiența nu depinde de planuri, repartiții, cote, relații, ministere tutelare comerț și începe să se încheie odată cu întreprinderea, respectiv cu strategia de dezvoltare și structura de fabricație, piețele de desfacere, toate acestea rodul unei abordări științifice-marketingul. Robinetul risipei ori îl închide întreprinderea, care acum nu mai are în spate SACUL FĂRĂ FUND al statului, ori dacă nu, întreprinderea PRE LIMBA EI piere. Trebuie învățat un limbaj nou, nu la

Veronel Antonescu
Director General al Oficiului de Stat pentru Calitate

(Cont. în pag. a II-a)

Copilul dumneavoastră!

Copilul dumneavoastră!

Cuvintele au fost rostite de un mare om de afaceri, ca răspuns la întrebarea: care ar fi cea mai rentabilă investiție.

S-ar putea ca replica să-i fi șocat pe interlocutori, dar orice muritor își dă seama că ea înseamnă aducere la realitate, că este concluzia celui care, răsfățat de destinul provocat prin muncă și risc, a trăit experiența unică: s-a descoperit în copilul său, așa cum a fost, cum ar fi vrut să fie, cum n-ar fi vrut...

Și nu numai atît, mult mai mult.

Da, copilul, acel ceva unic.

Nimic nou în afirmația mea. Am amintit doar de ceva, de care, mă tem, că în vîrtejul de care ne lăsăm cuprinși, am început să uităm. Nu la investiția materială mă gîndeam. Știm cu toții că ea, de cele mai multe ori, nu depinde de noi, c-am ajuns să fim mulțumiți, dacă renunțăm la felia noastră de carne pentru a avea ei, nu mai mult, atît cît le trebuie, pentru a se dezvolta. Mă gîndesc la timpul investit, în aceste vremuri, cînd măsura lui în bani ne amețește. Mă gîndeam la cantitatea de suflet și înțelepciune pe care, nouă ne-o dădeau nemuritorii noștri bunici.

Da, dar copilul este și al nostru, al dascălilor. Replica pentru noi poate fi considerată motivație opțională. Ce investim noi, oamenii de la catedră? „Prinosul de bunătate", pe care ar trebui să-l avem. Cantitatea de informație este prevăzută de programa școlară. Ceea ce-i distinge pe adevărații „apostoli" e calitatea lor morală, dăruirea fără de care oricînd i-am putea înlocuit cu o mașină. Banalizînd, aș compara ambalajul gumelor noastre de mestecat cu acele „Turbo", atît de dorite de micuții noștri.

Să-i învățăm să accepte adevărul și numai adevărul, chiar dacă el doare, uneori.

Adevărul pe care aș dori să-l subliniez este altul, însă. Nivelul de cultură al unui popor se măsoară în atenția pe care o acordă el tinerei generații.

Ce se întîmplă la noi? Majoritatea școlilor de cartier sînt construcții noi, dar inestetice, insalubre. Șobolani atrași de containerele negolite cu săptămînile, circulă nestingheriți, îi sperie doar problemele de matematică date celor din-tr-a V-a. Instalațiile sanitare, reparate din cînd în cînd, curg permanent. Ușile, dacă vară se închid, iarnă nu se supun decît cozilor de mătură. Autogospodărirea la clasele a V-a și a 6-a, nu înseamnă curățenie!

Și spațiul acesta insalubru este și insuficient. O sală de sport, terapia mișcării, idealuri, dacă nu utopii. Mobilierul nou, în care s-au investit sume importante, după o lună de iarnă, în clase și afară, se desface în felii, care, desigur, pot fi considerate refolosibile!

Acestea sînt, în mare, condițiile în care trăiesc, o pătrime din ziua lor, o mare parte din copiii noștri!!!

Un singur meșter Manole nu ne ajunge nouă, celor din învățămînt!!! Și n-avem timp de așteptat.

Acum la sfîrșit de an școlar, cînd copiii vor intra în cea mai așteptată vacanță, avem nevoie de sprijinul concret al municipalității, al tuturor acelora dispuși să facă CEA MAI RENTABILĂ INVESTIȚIE!

Prof. E. DIDILESCU

Surpriza...

Noapte cu ploaie. La mai puțin de un kilometru de oariera de la Aradu Nou, pe șoseaua spre Timișoara, o Dacie accidentează mortal un cetățean. Un echipaj de la „circulație", format din căpitanul Nicolae Gudiu și plutonierul Aurel Suciu, se deplasează imediat la locul accidentului. Prima constatare: omul nu mai are nici o licărire de viață în el. A doua: venea de la „recoltat". Bicicleta pe lîngă care mergea, este supraîncărcată cu ceapă verde și varză luate de pe ogoarele Stațiunii de cercetări legumicole Aradu Nou. Dar cine e omul? Polițiștii îi socotesc buzunarele și găsesc un portofel și un buletin de identitate pe numele Pascu Hurezan. Fața traumatizată a victimei aduce cu poza din buletin. Dar cine-i acest Hurezan? O legitimație de serviciu lămurește definitiv lucrurile: este... directorul Muzeului județean!?

Polițiștii se privesc și îl privesc stupefiați. După îmbrăcăminte, în nici un caz... Să verificăm. În toiul nopții sună telefonul.

— Alo! Familia Hurezan?

— Da!

— Doamnă, soțul dumneavoastră...

— Un moment că s-a trezit.

Lucrurile s-au lămurit repede. Cu o noapte în urmă autoturismul familiei Hurezan fusese „curățat" de tot ce se putea lua din el, inclusiv portmoneul cu acte. (Aviz celor care-și păstrează actele și obiectele de valoare în mașină. A fost un caz fericit pentru domnul Hurezan, deoarece, în mod obișnuit, în caz de furt, actele sînt distruse). Dar cine-i decedatul? Fler de polițist: După cantitatea de ceapă și varză de pe bicicletă, așta numai la piață putea fi dusă. Dar în care? O adresă fără nume, scrisă pe un bilețel, îi îndrumă pe polițiști în Micălaca. La adresă, oameni care nu-l cunosc. (Probabil, o adresă a unei viitoare lovituri). În piață însă e cunoscut ca vînzător de ceapă și varză (ca să vezi de unde-și procură unii marfa cu care vin la piață!), că e din Șimpetru German și se numește Iuhasz. Investigațiile ulterioare au stabilit că, într-adevăr, se numește Iuhasz Ștefan Iosif, că este din Șimpetru German, de unde a dispărut de vreo 3—4 luni în urma unor furturi, și că e căutat de poliția locală, avînd la activ și cîteva recidive. În tot cazul, cam crudă pedeapsă, chiar dacă a venit după proverbul: „Dumnezeu nu bate cu bîta!".

T. PETRUȚI

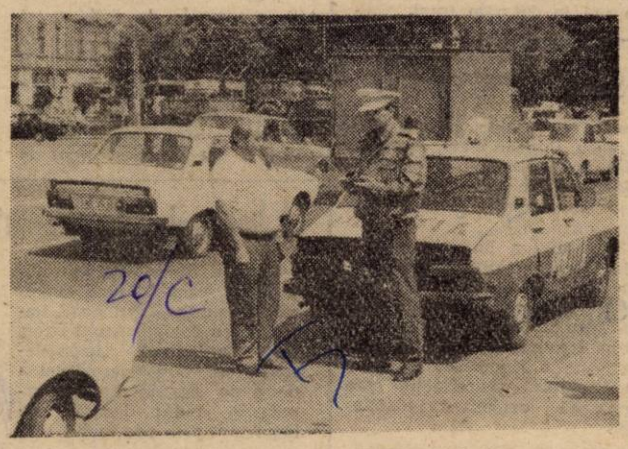

Poliția rutieră în acțiune: așa cum ne-o dorim, așa cum o impune starea destul de precară a circulației noastre rutiere. Foto: AL. MARIANUȚ

Și libertatea presupune decență

Este interesant de știut că ideea unei minorități de dăruiți, singurii pregătiți să conducă națiunea, majoritatea incultă nu are originalitatea pe care doresc să o atribuie reprezentanții unor grupuri de „dialog social" sau alții, din fericire puțini la număr, răspunzători morali ai dezordinii din Piața Universității, ale actelor de o extremă violență ce au avut loc în Capitală. Iată cum prin încercarea de a impune o idee, un mod de a gîndi în forță se ajunge la cel mai feroce extremism, de fapt la încercarea de a întrona totalitarismul. Într-un mod e drept mai subtil, decît unii politicieni înrăiți în rele au căutat să impună un ideal străin și neacceptat de majoritatea poporului. „Votați-mă pe mine și vă dă bunicul ciocolată" este în ultimă instanță ideea căreia au căutat să-i dea consistență teoretică. Ei se erijează în singurii deținători ai adevărului iar noi, marea majoritate, niște

Comentariul ediției:

inculți în ale democrației și politicii. De fapt nici n-au încercat să dialogheze cu grupurile socio-profesionale. Și-au găsit o mînă de adepți în piața Universității din București care au învățat papagaliceșteș cîteva lozinci și au încercat să răstoarne ordinea de stat din România. Aceste cîteva sute ori mii de „inițiați" au găsit imitatori și în cîteva județe din țară, inclusiv în județul nostru, făcîndu-se părtași morali la violența care a zguduit Capitala. Adepții Proclamației de la Timișoara și a ideilor proferate de „dăruiții" din piața Universității în ale esoteriei politico-filosofice deținute de grupurile amintite și-au dovedit în fața națiunii fața adevărată, prin dialogul ciomagului, a bilelor de metal și a altor argumente de înaltă ținută intelectuală. A împărți societatea noastră între „proști și deștepți", a vorbi de un conflict între muncitori și intelectuali este o problemă falsă. Națiunea noastră (grupurile socio-profesionale ce o compun) este matură și respinge extremismele de orice natură, fiind dornică de liniște, ordine și disciplină. Este în același timp sensibilă la sentimentele cele mai sfinte și respinge orice idei iredentiste, orice încercări de dezbinare, de falsă autonomie, de copiere a unor modele politico-administrative, inclusiv dacă sînt de tip elvețian. Acesta este fondul problemei și trebuie să o spunem deschis în numele adevărului. Prin manevrele cu neocomunismul, cu nomenclatura și altele de acest gen s-au urmărit scopuri de altă natură pe care le-am numit. Este libertatea fiecăruia de a susține și exprima anumite idei. Dar cînd joci la loteria intoleranței existența națiunii, unitatea statală, poartă o altă denumire, pe care din decență nu o amintesc.

Spuneam la început că ideea unei minorități de dăruiți, singurii pregătiți să conducă națiunea, asertiunea că nu majoritatea are dreptate ci o minoritate de aleși a fost preluată de cei ce se erijează reprezentanții intelectualității din gîndirea lui Platon, care susținea ideea conducerii statului de o minoritate formată din clasa filosofilor, singuri capabili să facă legi, să supravegheze să fie respectate, să-și impună voința și gîndirea majorității poporului. Pornind de pe poziții de extremă dreaptă ajunge la mult, discutatul

D. Z. CERNA

(Cont. în pag. a IV-a)

Lumea veche și cercetările actuale

Eveniment de bilanț care, prezentînd rezultatele cercetării desfășurate de-a lungul anului 1989, ediția a XXIV-a a Sesiunii naționale de arheologie ce a avut loc recent la Arad, a fixat în conștiința cercetătorilor un timp nou, în care comunicările au însumat idei, luările de cuvînt — dispute emulative, informațiile — aprofundarea cunoștințelor și valorizarea descoperirilor din perspectiva valorilor de cultură și civilizație, secțiunile stabilite conturînd orizonturile și problematica cercetării noastre.

Astfel, secțiunea „Civilizații străvechi", prin aportul celor 36 de referenți a prezentat perioada paleo și neoliticului, dovezile recent descoperite care atestă nivelul culturii materiale pe teritoriul țării și care prin Eugen Comșa (București), Ioan Andriționu (Hunedoara), Gh. Lazarovici și Zoia Kalman (Cluj), Marin Nica (Craiova) și-a îmbogățit dovezile și argumentația deschizînd posibilități noi, de cercetare conexă cu rezultatele cercetărilor noi ce vor rodi în viitor. lizare a contactelor și legăturilor noi ce vor rodi în viitor.

Cea de-a doua secțiune, intitulată „Civilizația tracică" a cuprins 29 de comunicări care au pus în valoare, pe baze obiective, strict științifice, urmele tracilor în provinciile istorice românești. Valentin Vasiliev (Cluj), Marian Gunea (Reșița), Virgil Mihăilescu-Bîrliba (Iași) și Florin Medelet (Timișoara) au adus contribuții noi și au redimensionat imaginea acestei epoci istoriçe corespunzător faptelor de cultură și civilizație interpretate în contextul larg al cercetărilor. „Civilizația geto-dacică", secțiunea a III-a, a consacrat, prin cele 27 de comunicări, o dimensiune nouă, cea a influențelor antichității grecești și romane în contextul coprinzător al manifestării acestora în nivelul culturii și civilizației autohtone. Ion Horațiu Crișan (Cluj), Constantin Preda (București), Gavrilă Simion (Tulcea), Mircea Barbu (Arad), Viorel Căpățînă (Bacău), Ferenczi Ștefan (Cluj) au precizat detaliile recente ale paradigmei acestei perioade.

Ediția a XXIV-a a Sesiunii naționale de arheologie

Cele mai numeroase comunicări (40) au fost susținute în cadrul secțiunii „Arheologia clasică greco-romană" în care au fost reliefate cele mai noi descoperiri, îndeosebi privind impactul civilizației greco-romane cu civilizația geto-dacă. Prin participările de autoritate ale lui Radu Florescu și Petre Alexandrescu (București), Ioan Piso (Cluj), Doina Benea (Timișoara), a prof. univ. dr. Dumitru Protase (Cluj) și ale cercetătorilor Ioan Barna și Alexandru Barnea (București), civilizația materială și spirituală născut din acest contact a fost definită pe dimensiunile sale esențiale.

Cele două secțiuni intitulate „Perioada prefeudală" și „Începuturile civilizației medievale" numărînd 22 și respectiv 25 de comunicări, au întrunit contribuții de seamă, cu elemente teoretice de o fertilă perspectivă, bazate pe analiza dovezilor materiale și spirituale în care contribuțiile lui Dan Teodor (Iași), Szekely Zsolt (Sfîntu Gheorghe), Ioan Mitrea (Bacău), Georgeta Iuga (Baia Mare) ori Vasile Boroneant (București), George Pascu Hurezan (Arad), Petre Iambor (Cluj). Sergiu Iosipescu, Raluca Verussi și Radu Ciuceanu (București) au însemnat elucidări asupra aspectelor insuficient cunoscute și repere sigure pentru cercetările viitoare.

Prezența specialiștilor și membrii celor două Direcții din Ministerul Culturii, Direcția muzeelor și colecțiilor și Direcția monumentelor și ansamblurilor arhitectonice a permis formularea unor măsuri de viitor pentru soluționarea dramei arheologiei mereu prezente și niciodată luată în seamă pînă acum — conservarea, restaurarea și valorificarea acestor monumente ale unei lumi în care ne aflăm temeiul și modelul evoluției.

MIRCEA BARBU
GEORGE PASCU HUREZAN

Cu cititorii în forumul „Adevărului"

DE UNDE SE POATE CUMPĂRA CIOCOLATĂ?

Conducerea Direcției comerciale a județului Arad ne-a trimis la redacție o precizare referitor la articolul „Stimați părinți", semnat de colaboratoarea ziarului nostru, prof. Ecaterina Didilescu: „În cursul lunii mai și în special în ultima perioadă a lunii, din depozitele I.C.R.A. s-a livrat rețelei comerciale din municipiu și județ circa 56 tone ciocolată, din care 40 tone ciocolată din Franța și trei tone ciocolată din China. De asemenea s-a mai livrat 10,3 tone bomboane, 5,8 tone drajeuri, trei tone jeleuri și 9 tone rahat. Pentru o reală apreciere a acestei cantități — se subliniază în finalul răspunsului primit — pe tot parcursul anului 1989 în rețea s-a livrat cantitatea de circa 120 tone ciocolată". Întrebarea firească, pe care o punem conducerii Direcției comerciale a județului Arad, este aceea de unde se poate cumpăra (ori s-a putut cumpăra) ciocolata amintită în răspuns? În ceea ce ne privește, noi nu am văzut ciocolată în nici o unitate comercială, decît la „piața neagră"! Să fi ajuns din greșală, tonele de ciocolată pe piața amintită? Iată un răspuns greu de precizat!

UN SPRIJIN MAI EFICIENT DIN PARTEA CETĂȚENILOR

Domnul ec. **Marcel Radu**, director comercial al I.C.S.A.P. Arad, ne-a trimis următorul răspuns la sesizarea Asociației de locatari, bloc 5, Aradul Nou: „Unitatea de alimentație publică „Grădinari" funcționează conform aprobării nr. 4505/31.08.1985 a Consiliului popular Arad cu profil de berărie, fiind astfel singura unitate de acest gen din acest cartier. Neregurile relatate privind comportarea necivilizată a unor consumatori pot fi prevenite, reglementate prin intervenția cetățenilor și dacă este cazul, a organelor de ordine, avînd în vedere că turbulenții sînt tot locuitori ai zonei respective, în marea lor majoritate. Acest aspect al comportării necivilizate și antisociale împietează și asupra bunului mers al procesului de desfacere din această unitate, punînd lucrătorii noștri în situații delicate (molestări, injurii, amenințări). I.C.S.A.P. Arad ar dori ca bunele dvs. intenții pentru restabilirea unui climat sănătos în cartier să se realizeze prin intervenția opiniei publice, a locuitorilor din bloc, cu spriginul personalului nostru. Considerăm că desființarea unității nu este o soluție optimă. I.C.S.A.P. Arad va lua, de asemenea, unele măsuri pe linia temperării consumului excesiv de băuturi alcoolice".

PENTRU CERCETARE ȘI REZOLVARE

Redacția ziarului nostru a trimis spre cercetare și rezolvare scrisorile și sesizările primite de la **Gheorghe Talpoș** (Uzina electrică), **Romulus Șofrone** (Primăria comunei Ghioroc), **Crăciun Barabaș** (Magazia stației C.F.R. Arad), **Elena Zeller** (Direcția județeană de poștă și telecomunicații Arad), **Stefania Borzoș** (Primăria municipiului), **Mihăiță Gheorghe** (Laboratorul Inspectoratului veterinar județean Arad), **Ioana Buzori** (Primăria municipiului). Rugăm ca răspunsurile să fie expediate atît petiționarilor, cît și redacției.

EMIL ȘIMĂNDAN

„Handicapatul are dreptul la respect"

Sub această deviză, s-a desfășurat în 3.06.1990 la Arad, primul Congres Național al Asociațiilor Handicapaților Neuromotori din România. Dezbaterile și hotărîrile Congresului au avut în vedere următoarele obiective:

— Introducerea în noua Constituție a României a unui articol care să asigure securitatea economică și sanitară a tuturor handicapaților.

— Să se înainteze noului Parlament al României propuneri pentru a se adopta niște legi care să asigure un nivel decent de viață handicapaților neuromotori: pensii și ajutoare sociale, posibilități noi de instruire cu continuarea actului terapeutic recuperatoriu, în școli profesionale, cămine-școală, gratuitatea cărucioarelor, protezelor, ortezelor, modificarea structurii cooperativelor de invalizi, care funcționează în dezavantajul handicapaților, modificarea legii pensiilor pentru handicapații neuromotori, căminele-spital să capete statut de unități medicale, cu specific recuperator, în total 22 de propuneri.

Cu această ocazie s-a format Consiliul Național al A.H.NR. care este compus din reprezentanți ai fiecărei Asociații județene a handicapaților neuromotori (persoane juridice independente) și care are rolul de a reprezenta în fața forurilor superioare (Guvern, Parlament, Minister de resort) problematica întregii handicapate neuromotori. În funcția de președinte al Consiliului Național al A.H.NR. a fost aleasă doamna ing. Ioana Monica Antoci.

Conferința s-a încheiat cu depunerea unei coroane de flori în Piața Revoluției din Arad, în memoria Eroilor Revoluției din Decembrie, cărora noi le datorăm totul.

A apărut revista „Arca"!

De curînd, în chioșcurile de ziare și reviste și-a făcut apariția numărul 3—4 al revistei arădene — de literatură, eseu, artă plastică și muzică — „Arca"!

În acest număr: interviu cu prestigiosul compozitor și dirijor Leonard Bernstein și poetul german William Totok ● eseuri de Victor Neumann și Horia Medeleanu ● cronica literară de Gh. Mocuța ● „Vitrina" și revista presei culturale ● proză și poezie semnate Angela Marinescu, Vasile Dan, Gh. Crăciun, Mircea Cărtărescu, Bogdan Ghiu, Petru M. Haș, Ioan Sabău ● în „Bibliotheca universalis" traduceri din Kenneth Koch și Mario Benedetti.

Ilustrată cu lucrări aparținînd regretatului grafician Florin Pucă — al cărui inegalabil talent este evocat în editorialul semnat de Gh. Schwartz — ultimul număr al revistei „Arca" este o frumoasă invitație la literatură și reflecție care onorează colectivul redacțional.

Comunicat

Duminică, 17 iunie 1990, ora 10, în sala de conferințe de la sediul P.N.L. din Arad a avut loc ședința de constituire a organizației municipale. Dezbaterile s-au desfășurat într-un spirit democratic, rezolvîndu-se o serie de probleme curente și alegîndu-se următorul comitet:

— George Sârbu, președinte;
— ing. Romeo Țăranu, vicepreședinte;
— ing. Doru Puia, vicepreședinte;
— Alexandru Adam, secretar;
— ec. Florin Brebenaru, trezorier.

COMITETUL ORGANIZAȚIEI JUDEȚENE ARAD A P.N.L.

Scrisoare deschisă adresată...

(Urmare din pag. I)

cursuri fără frecvență și nu numai învățat, dar și aplicate conceptele de marketing, calitate optimă, concurență loială, norme internaționale, norme naționale armonizate, certificarea calității, marca de conformitate, laboratoare neutre, acreditate, recunoașterea lor internațională, accesibilitate, mentenabilitate, disponibilitate, capabilitate și celelalte abilități care dau încredere cumpărătorului să-și deschidă băierele pungii.

Domnilor directori, colegii dvs. de **„dincolo"** au devenit „manageri", mai puțin sensibili la vitezele de așchiere și la interschimbabilitate, cît la evoluția acțiunilor la bursă. E drept că, ACOLO fiecare face ce a fost pus să facă: directorul este manager, adică conducător și nu comis-voiajor la aprovizionare, maistrul e maistru, șeful de echipă-șef de echipă, controlorul-inspector, consumatorul — avizat și pretențios — pentru banii lui buni pretinde marfă bună. ACOLO funcționează un alt folclor al calității: „folosește-ți capul ca să-ți menajezi picioarele" sau „dacă un lucru merită făcut — merită făcut bine, bine de prima dată și de fiecare dată"... ACOLO lumea cumpără (pe) încredere.

Nici un cumpărător nu are timp și mijloace să cîntărească (să zicem) mănînca, să verifice compoziția laptelui, spuma berii, și chiar dacă ar face-o, știe că e inutil: cele mai „perfide" cauze ale defectărilor sînt „îngropate" în copilăria și adolescența produsului, în memoria lui, și nu mai pot fi depistate la produsul finit (căci ele nu mai există). Pe de altă parte ACOLO (nu și la noi) produsul nu este stors pînă la capătul zilelor lui și chiar după aceea; de multe ori lumea îl schimbă înainte chiar de eventuala primă defectare. De aici și curajul unei firme suedeze de a scrie pe produsele electrocasnice la termen de garanție „cît vrea beneficiarul". Problema LOR este să CONVINGĂ cumpărătorii să cumpere de la ei și nu de la prăvălia de alături. Fiecare știe ACOLO că pe piață rămîne și prosperă numai cel care vinde nu DOAR calitate-fiabilitate-ieftin — la termen, dar, în primul rînd, cel care VINDE ÎNCREDERE. Acolo, azi nu produsul se vinde, ci încrederea în el. Problema LOR este, deci, să își certifice calitatea și capabilitatea sistemului de asigurare a calității (care include capabilitatea procesului de execuție și de control ale calității). Și, din păcate, pentru noi, părerea lor este cea care contează, banii acolo sînt, iar **filantropia** nu intră între legile economiei de piață. Exportul de venit național, vînzarea produselor în pierdere, la ei nu înseamnă IGNORANȚĂ SCUZABILĂ, ci FALIMENT, după ce a fost prostie, iar încălcarea regulilor pieței este din totdeauna considerată CRIMĂ!

Domnilor directori, scuza N-AM ȘTIUT nu mai ține!

Trebuie să învățați cuvintele calitate, fiabilitate, certificare, acreditare, asigurarea calității, dar nu numai din punct de vedere lingvistic ci sensul lor intrinsec, sens care conduce la prosperitatea unității pe care cu onoare o conduceți.

SALVÎND CALITATEA NE SALVĂM VIITORUL.

Unde-i lege nu-i... tocmeală!

Domnul Puiu Mihăilă, directorul Administrației financiare a municipiului Arad, împreună cu domnul Aurel Lung, **șeful serviciului „impozite-taxe"** au avut amabilitatea de a ne supune atenției următorul anunț deosebit de important prin conținutul său, pentru marele public. Iată ce ne-a declarat d-l Mihăilă:

— Potrivit prevederilor Decretului nr. 35/1980 și datorită faptului că în acest an nu a mai avut loc recensămîntul animalelor domestice (ca în alți ani, de regulă în luna februarie) toți deținătorii de animale sînt obligați să se prezinte pentru a le declara la Administrația financiară a municipiului Arad. Este vorba despre: **porcine peste 6 luni; ovine și caprine de la 1 an și peste 1 an; bovine și tineret bovin de la 6 luni; cabaline și tineret cabalin de la 1 an.** Subliniem și faptul că nedeclararea acestor animale constituie contravenție și se sancționează conform HCM nr. 68/1970.

— Cu alte cuvinte: unde-i lege nu-i... tocmeală! Care este programul de lucru cu publicul?

— Acesta este: **zilnic între orele 7,30-12, iar marți și joi și între orele 16-18, la camerele 5 și 7 de la Administrația financiară a municipiului Arad, situată în B-dul Revoluției nr. 79.**

C.S.

Dacă vă interesează...

Doriți să vă asigurați, pe lîngă veniturile curente, cîștiguri suplimentare, sigure? Redacția ziarului „Adevărul" vă oferă o asemenea ocazie.

Cum? Deoarece sînt multe reclamații în continuare cu privire la difuzarea ziarului nostru, inclusiv prin abonamente, ne vedem nevoiți să preluăm noi această activitate în municipiul Arad.

În această idee, pentru a satisface prompt solicitările cititorilor noștri, angajăm, în condiții avantajoase, remizieri serioși pentru contractarea și difuzarea abonamentelor la ziarul local „Adevărul" în municipiul Arad.

Deci, dacă vă interesează „rotunjirea veniturilor dv., adresați-vă cu încredere administrației ziarului „Adevărul" din Arad, Bulevardul Revoluției nr. 81, camera 12, telefon 19404.

REDACȚIA

televiziune

Marți, 19 iunie

TVR

10,00 Actualități, 10,10 Preuniversitaria, 11,15 Roman foileton „Tați și fii" (7), 12,20 Studioul democrației și drepturilor omului, 12,40 Italia '90: Argentina — România (reluare), 14,15 Actualități, 15,00 Muzică populară, 15,20 Sindicatele în dialog, 15,45 Studioul tînărului muzician: Cristian René Popescu, 16,15 Teleșcoală, 16,40 Bun găsit, tinerețe, 17,40 Mica publicitate pe micul ecran, 17,45 Italia '90: RFG — Columbia, 19,50 Desene animate, 20,00 Actualități, 20,30 Teatru tv „Stîlpii societății" de H. Ibsen (II), 21,30 Reflector, 21,45 Italia '90: Italia — Cehoslovacia, 23,50 Actualități, 0,05 Nocturnă, 0,20 Cocoșul de Horezu, 0,30 Italia '90: Austria — SUA.

Budapesta I

9,30 Automania serial englez, 9,55 Documentar despre Republica Sud Africană, 11,25 Jurnal din Parlament, 17,15 Știri, 17,25 Cronică panonică, 17,35 Emisiunea în limba germană, 18,20 Concurs, 19,45 Poveste, 20,00 Jurnal din Parlament, 20,20 Știri, 20,50 Serial italian, 21,50 Italia '90: Italia — Cehoslovacia, 23,55 Studio '90, 0,55 Știri.

Budapesta II

16,45 Știri, 17,00 Tv 2, 17,30 Concurs, 17,50 Italia '90: RFG — Columbia, 20,00 Pentru copii, 20,25 „Cavalerul furtunii" (serial francez, V), 21,00 Telesport, 22,00 Știri, 22,30 La închiderea ediției, 23,15 Întîlnire de gradul zero, magazin SF, 23,50 film canadian.

Belgrad I

15,50 Știri, 16,00 În reluare din programul nocturn, 17,30 Actualități maghiare, 18,00 Jurnal tv, 18,20 Pentru educatori, 18,50 Pentru copii, 19,20 Cifre și litere — concurs, 20,15 Desene animate, 20,30 Jurnal tv, 21,05 Serial, 22,10 Magazin în direct, 23,40 Jurnal tv, 24,00 Sportul zilei, 0,05 Program nocturn, 2,05 Știri.

Belgrad II

17,45 Știri, 17,50 Jurnal tv, 18,00 Pentru copii, 20,30 Jurnal tv, 21,00 Divertisment, 22,00 Știri, 22,05 Momente alese, 22,10 Film, 23,50 Program cultural nocturn.

anunțuri publicitare

VÎNZĂRI — CUMPĂRĂRI

● Vînd apartament, 3 camere, Bloc X 28, etajul V, ap. 23, telefon 45713. (90030)

● Vînd apartament confort I, 2 camere Calea Aurel Vlaicu, Aleea Hipocrat, bloc B 1-2, scara B, ap. 32, telefon 43874. (90031) ● Vînd casă, comuna Vinga nr. 792. Informații, Arad, telefon 35062. .90096) ● Vînd urgent dormitor de nuc, hol, dulap cu 3 uși cu melamină, cuier și televizor Diamant 253, telefon 14416. (90187) ● Vînd casă mare str. Remus, telefon 13548. (90139) ● Vînd Dacia 1310 nouă 160 km, str. Calea 6 Vînători nr. 68. (90140)

● Vînd căruță mare cu cauciucuri, Macea nr. 219. (90151)

● Vînd apartament 3 camere plus garaj, str. Stupilor nr. 1, bloc A 42, ap. 6, telefon 41084. (90079)

SCHIMBURI DE LOCUINȚE

● **Schimb apartament, proprietate de stat, 2 camere confort I, cu gaze, etajul I, str. O. Terezia, Bloc 15, cu apartament 3 camere, exclus Alfa, telefon 21328, între orele 16,30-18,30.** (89925) ● Schimb apartament 2 camere, confort I, proprietate de stat, din Reșița, pentru similar Arad, informații, telefon 31260/964. (89933) ● Schimb apartament, proprietate de stat, 2 camere, cu apartament, 3-4 camere, sau casă în comuna Vladimirescu, telefon 41011. (89950) ● Schimb apartament de stat 2 camere, zona Podgoria bloc turn, etajul VI, cu apartament 3-4 camere (central) telefon 21598. (89953) ● Schimb apartament de stat, 3 camere, zona Vlaicu, cu apartament 2 camere, zona Podgoria sau Micălaca, telefon 40269. (89953)

DIVERSE

Firmă particulară de transport internațional „Cobhar" execută transporturi de persoane, bagaje și marfă (mobilă) în țară și în străinătate, telefon 17514, sau 63489. (89601)

Promoția anului 1980 a Liceului industrial 9 anunță împlinirea de 10 ani pe data de 6 iulie 1990 în incinta fostului liceu industrial 9. Informații la telefon 73036 (Țica) și 18504 (Groficic). (90148)

Asociație particulară de turism organizează excursii în Iugoslavia. Informații, telefon 16033, orele 16-20. (90091)

DECESE

Anunțăm cu durere trecerea în veșnicie a celui care a fost soț, tată, frate, bunic, HENȚ PETRU în vîrstă de 85 ani. Înmormîntarea azi, ora 16 din str. Salontei 27 la cimitirul Grădiște. Familiile îndoliate Hent, Cîndea, Hențiu, Sechel, Rediș. (90092)

Cu adîncă durere anunțăm încetarea din viață a celui care a fost TANKA GHIZELA, la vîrsta de 84 ani. Înmormîntarea la cimitirul „Pomenirea" astăzi la ora 17. Familia îndoliată. (90147)

Cu inimile zdrobite anunțăm moartea fulgerătoare a scumpei noastre mamă, soacră, mătușe, bunică, străbunică, MESZAR EMMA. Înhumarea 19 iunie, ora 16,30 la cimitirul „Pomenirea". Familiile Korb și Sfat.

Cu durere anunțăm încetarea din viață a scumpei noastre Dreve Minerva (Mimi) de 72 ani, după o scurtă suferință. Înhumarea la 19 iunie la cimitirul „Eternitatea", ora 17. Profund îndurerați soțul, fiul, nora și nepoții, vor păstra o amintire veșnică. (90161)

Cu durere în suflet anunțăm stingerea din viață a mătușei noastre Lupașcu Maria la 5 zile de la moartea fiului ei Pavel. Înmormîntarea în 20 iunie, ora 13 la cimitirul „Pomenirea". Familia îndoliată. (90159)

CONDOLEANȚE, ANUNȚURI DE FAMILIE

Cu lacrimi și durere în suflet amintim rudelor, prietenilor, cunoștințelor că în 20 iunie se împlinesc 6 săptămîni de cînd a plecat dintre noi scumpul nostru soț, tată, bunic și socru Nistor Dumitru, fost gestionar, pensionar de la OCL „Alimentara". Parastasul are loc în 20 iunie, ora 17, la Catedrala ortodoxă. Soția în veci nemîngîiată și familia îndoliată. (1)

Azi se împlinesc 6 luni de cînd moartea l-a răpit fulgerător dintre noi pe cel mai bun soț, tată, bunic Viczian Pavel. Vom păstra imaginea chipului tău drag. Veșnic în inimile noastre. Dumnezeu să-l odihnească. Soția Sida cu copii și nepoții. (89)89)

Mulțumimi vecinilor și prietenilor care au fost alături de noi în clipele necăjite pricinuite de pierderea tragică a scumpului nostru tată și bunic Katona Bela și l-au condus pe ultimul lui drum. Familiile îndoliate, Katona și Santa. (90141)

Mulțumesc tuturor, rudelor, vecinilor, cunoștințelor și colegilor de muncă care prin prezență și flori au fost alături de mine în marea durere pricinuită prin decesul iubitului meu soț Olariu Gheorghe. Soția îndoliată. (90104)

Un ultim omagiu pentru cel ce a fost Olariu Gheorghe, din partea Spitalului Municipal Arad. (90105)

Sîntem alături de colega noastră BETEGH ROZALIA, în greaua încercare pricinuită de decesul mamei. Colegii de la Serviciul Desfacere a Întreprinderii de Tricotaje Arad. (90107)

† **Azi, 17 iunie cînd se împlinesc 2 ani retrăim aceleași clipe dureroase ca atunci cînd moartea nemiloasă a luat de la noi pe cel care a fost iubitul nostru fiu DĂNUȚ STANCA la numai 20 de ani. Dragă DĂNUȚ din clipe și dor de viață nu ne-a rămas de cît un trist mormînt acoperit cu lacrimile noastre ce nu vor seca niciodată. Recunoștință celor care cinstesc memoria fiului nostru. Dumnezeu să-l ierte.** (90084)

Mulțumim din inimă ajutorul colegilor de la Bijuteria Venus, familia îndoliată Kovacs și Boroș. (90110)

Locatarii din str. Aleea Romanța nr. 4, bloc S, scara D, profund îndurerați de moartea fulgerătoare a micuței Cristi la numai șase anișori sînt alături de familia Berar greu încercată în aceste clipe și transmit sincere condoleanțe. Fie ca puterea dumnezeiască să-l așeze în ceata îngerească. (90154)

Pios omagiu celui care a fost fiu, frate, tată, unchi ISTRATE COSTACHE de la a cărui despărțire se împlinesc doi ani. Dumnezeu să te odihnească. Familiile Istrate, Țițirigă, Pagură. (90097)

ÎNTREPRINDEREA PRODUCȚIE PRESTĂRI ARAD

Calea Bodrogului nr. 3

Organizează concurs în data de 28 iunie 1990, ora 10, la sediul întreprinderii pentru ocuparea postului de:

— tehnician în industria lemnului.

Cererile pentru concurs se vor depune al biroul personal pînă la data de 26 iunie 1990. Încadrarea se va face conform Legii nr. 12/1971 și a Legii nr. 27/1974.

De asemenea, încadrează urgent:

— 1 paznic; 1 sculer matriței, categ. 2—6; 1 mecanic pentru mașini de cusut, categ. 2—4.

(994)

ÎNTREPRINDEREA „ARĂDEANCA"

Str. Pădurii nr. 2—4

organizează concurs în data de 19 iunie 1990, ora 11, pentru ocuparea următoarelor posturi:

— 1 hidraulician;
— 1 inginer mecanic T.C.M.

De asemenea, încadrează de urgență:

— operatori mase plastice sau muncitori necalificați pentru cuptoarele de gelifiere;
— muncitori necalificați, pentru formația transport.

Informații suplimentare la telefon 13460, interior 27.

(990)

LICEUL INDUSTRIAL NR. 6 ARAD

Calea Victoriei nr. 1-3, telefon 22973

Anunță că din anul școlar 1990/1991 se transformă în LICEU REAL-UMANIST și propune absolvenților clasei a VIII-a următoarele clase a IX-a: MATEMATICĂ-FIZICĂ — 56 locuri; INFORMATICĂ — 28 locuri; LIMBI MODERNE (engleza și franceza) — 60 locuri;

Liceul dispune de cabinete și laboratoare, bibliotecă, terenuri de sport, cămin și cantină. Înscrierile se fac la sediul liceului în perioada 18-30 iunie a.c. Informații suplimentare la secretariatul liceului. (999)

Antrepriza de Construcții Montaj a RCF Timișoara cu sediul în Timișoara, Str. 13 Decembrie nr. 12, telefon 12635, încadrează prin concurs un contabil șef pentru secția de utilaje, cu cel puțin 5 ani vechime în specialitate la unități de mecanizare și utilaje pentru transport. (cu studii superioare).

Concursul va avea loc în ziua de 25 iunie 1990, iar condițiile de prezentare la concurs sînt cele prevăzute de Legea nr. 12/1971 și Legea 57/1974. (963)

ȘCOALA PROFESIONALĂ U.C.E.C.O.M. ARAD

Str. Emil Girleanu nr. 1

Încadrează:

— portar;
— instalator sanitar;
— muncitoare necalificate pentru cantină;
— zidari-zugrav.

Încadrează, de asemenea, prin concurs — contabil principal.

Relații suplimentare la telefon 15165.

Încadrarea se face conform legilor în vigoare.

(952)

ÎNTREPRINDEREA EXPORT VIN ARAD

Str. Călugăreni nr. 1/A

Încadrează prin concurs următoarele categorii de personal:

— secretară-dactilografă;
— gestionar crama Șiria — domiciliul în zonă;
— 2 electricieni (cat. 3—5) pentru secția Șofronea;
— fochist gaze naturale — pentru secția Șofronea.

Informații telefon 30446.

(941)

C.A.P. COVĂSÎNȚ

Angajează de urgență prin concurs un contabil șef, de preferință bărbat.

Condiții: studii superioare sau studii medii cu vechime în munca de contabilitate de 5 ani. (1016)

I.J.G.C.L. ARAD ANUNȚĂ:

În vederea privatizării serviciilor și a bunei deserviri a populației, în incinta băii „Sănătatea", în data de ioi, 21 iunie 1990, ora 10, se pune la dispoziția celor interesați, prin licitație, spațiul și sculele de la frizerie. (1010)

„Coppa del Mondo - Italia '90"

După două „runde"

„Coppa del Mondo" a ajuns înaintea ultimelor meciuri din grupe. Cîteva considerații despre acest moment, despre ce a fost și, eventual, ce va fi, vă oferă redactorii noștri, de la rubrica de sport. Deci, să le dăm cuvîntul.

Puține meciuri spectaculoase!

Duminică, seara, odată cu disputarea meciurilor Belgia — Uruguay și Spania — Coreea de Sud s-a încheiat și cel de-al doilea „rund" al întrecerilor din grupe. Care sînt impresiile lăsate pînă în acest moment de competitoare? La ce ne putem aștepta în continuare?

În grupa A, Italia și Cehoslovacia au cîte 4 puncte, dar cehii vin cu un golaveraj mai bun (6-1) decît echipa lui Baresi (2-0). De altfel, italienii demonstrează că nu reușesc să simplifice drumul spre gol și, dacă lucrurile vor continua așa, n-ar fi exclus să-i coste. Oricum, azi, are loc derbyul dintre aceste echipe, deja calificate în faza următoare, în timp ce Austria (zero puncte!) va încerca să facă golaveraj cu SUA și, eventual, să promoveze și ea. Vom vedea!

În grupa a doua, Camerunul, cu un joc surprinzător de pragmatic și de matur, este calificată. Echipa lui Maradona (la ora cînd scriam aceste rînduri nu cunoșteam rezultatele de aseară) n-a arătat mai nimic și a trudit din greu pentru două puncte, sperînd totuși în calificare. Ai noștri, mai buni fără Hagi în teren (dovadă că este nevoie de un Hagi „om de echipă" și nu de vedetă cu numere personale) speră și ei. Care să fie valoarea lor? Cea din meciul cu URSS sau cea din meciul cu Camerunul? Credem că cel mai bun răspuns să-l fi oferit meciul de aseară. Cît privește URSS, faptul că, după două jocuri, n-a acumulat nici un punct și n-a înscris nici un gol, dar a primit patru!, ne scutește de comentarii.

În grupa C, Brazilia a sclipit în cîteva faze în meciul cu Suedia, dar a pălit în fața echipei Costa Rica. Are totuși patru puncte și s-a calificat la pas. Bătălia cea mare se va da însă pentru locurile doi și trei. Scoția, o echipă controversată, va întîlni Brazilia; Suedia, greu de recunoscut, va întîlni Costa Rica. S-ar putea ajunge la situația ca trei echipe să acumuleze două puncte, ceea ce înseamnă că golaverajul trebuie luat în seamă.

Grupa D este dominată net de RFG, echipa lui Beckenbauer lăsînd o impresie deosebită: joc cursiv, ritm susținut, eficacitate excelentă (9 goluri). Toate acestea sînt argumente ce susțin aspirația vest-germanilor la un loc pe podium. Jugoslavia, cu două puncte, mai are de întîlnit Emiratele Arabe Unite (de care n-am nimerit în această grupă!) și, aproape sigur, va acumula patru puncte. „Plavii" sînt însă, deocamdată, o necunoscută care nu se lasă descoperită. În ce privește Columbia și Emiratele, se pare că prezența lor la turneul final este, o performanță. Dar numai atît!

Belgia s-a impus în grupa E, iar evoluția din meciul cu Uruguay justifică speranțele elevilor lui Guy Thys de a „urca" cît mai sus la „Coppa del Mondo". Scăpată fără înfrîngere în meciul cu Uruguay (să ne amintim că „cerleștii" au ratat un penalty), Spania a muncit din greu pentru a învinge Coreea de Sud (Michel, 3 goluri), dar este calificată în optimi, necunoscut fiind doar locul pe care-l va ocupa în grupă. Uruguayului are, de asemenea prima șansă în meciul cu coreenii și, probabil, se va califica și ea.

Mai stranie este simetria din grupa F unde, după două etape, toate echipele sînt la o egalitate „perfectă". După ce „milionarii" olandezi au fost incapabili să depășească Egiptul, abia au scăpat cu fața curată în meciul cu Anglia (o echipă în creștere față de ce ne-a arătat în jocul cu Irlanda, dar cu mulți jucători „bătrîni"). Sigur, cărțile de vizită impun ca favoriți pe Gullit și Robson, dar Irlanda (deși sub cota de la „Euro '88") și Egiptul (alături de Camerun, o revelație) nu sînt echipe de care să nu ții seama. Se va produce, oare, măcar o mare surpriză în această ultimă „rundă" a grupei F?

Cum ultimele jocuri din grupe se vor desfășura, pentru majoritatea echipelor, sub presiunea calificării, este de așteptat o înăsprire a luptei, dar ne-ar place să credem și într-o creștere a spectaculozității — care, să recunoaștem, a lipsit de prea multe ori.

TRISTAN MIHUȚA

Cine joacă în optimi?

Iată că au trecut deja 10 zile din acest maraton fotbalistic care este Coppa del Mondo, timp în care, în cele șase grupe, fiecare echipă a disputat cîte două meciuri. Și cum regulamentul prevede ca pentru faza optimilor să rămînă doar 16 formații, înseamnă că după disputarea celui de al treilea meci în grupă 8 din cele 24 echipe vor părăsi competiția. Care vor fi acestea. Sau altfel pusă întrebarea: cine va juca în optimi? Desigur, pe noi ne interesează în primul rînd echipa României, dar cum băieții lui Jenei joacă ultimul meci luni (n.n. ieri) seara, după închiderea ediției ziarului nostru, amănunte despre meci vom putea da abia în numărul de miercuri al ziarului nostru. De aceea la ora cînd citiți dumneavoastră aceste rînduri meciul este deja jucat, zarurile au fost aruncate, astfel că acum nu ne rămîne decît să sperăm într-o calificare a tricolorilor, ceea ce este foarte posibil.

Să vedem însă care este situația în celelalte grupe. În **grupa A**, italienii au obținut a doua victorie, în fața amatorilor din S.U.A. și tot la un scor minim (1-0), la fel ca în primul meci cu Austria. Dar pe primul loc în clasament se află Cehoslovacia care a trecut și ea tot cu 1-0 de aceeași echipă a Austriei. Șefia grupei va fi hotărîtă astăzi cînd se dispută meciul Italia — Cehoslovacia și tot astăzi austriecii își joacă ultima carte, dar care s-ar putea să fie neștigătoare

CLASAMENT

Cehoslovacia	2	2	0	0	6-1	4
Italia	2	2	0	0	2-0	4
Austria	2	0	0	2	0-2	0
S.U.A.	2	0	0	2	1-6	0

În **grupa C**, simbătă s-au jucat două partide. Brazilienii au învins cu 1-0 pe Costa Rica într-un meci în care nu au convins, iar costaricanii au demonstrat că partida lor cu Suedia nu este dinainte jucată. În schimb scoțienii, după rușinea din primul meci, s-au mobilizat și au cîștigat partida cu suedezii (2-1), care iată, după două meciuri, nu au acumulat nici un punct. Miercuri, cînd se joacă ultimele meciuri ale grupei, surprizele sînt încă posibile.

CLASAMENT

Brazilia	2	2	0	0	3-1	4
Scoția	2	1	0	1	2-2	2
Costa Rica	2	1	0	1	1-1	2
Suedia	2	0	0	2	2-4	0

Miercuri, 20 iunie, ora 22: Brazilia — Scoția și Suedia — Costa Rica.

În **grupa D** calificată este doar R.F.G., care a acumulat 4 puncte (4-1 cu Iugoslavia și 5-1 cu E.A.U.), anunțîndu-se de pe acum o serioasă candidată la titlu. Iugoslavii au și ei posibilitatea să acumuleze 4 puncte dacă la victoria asupra Columbiei (1-0) vor adăuga astăzi și pe aceea asupra Emiratelor Arabe Unite.

CLASAMENT

R.F.G.	2	2	0	0	9-2	4
Columbia	2	1	0	1	2-1	2
Iugoslavia	2	1	0	1	2-4	2
E.A.U.	2	0	0	2	1-7	0

Astăzi, ora 18: R.F.G. — Columbia și Jugoslavia — E.A.U.

În **grupa E**, duminică s-au disputat două meciuri, ambele încheiate la același scor: 3-1. Belgienii, rămași în 10 jucători, au învins Uruguayul, iar spaniolii, după ce au fost egalați (o nouă surpriză era pe punctul de a se produce), au mai înscris de două ori. Ultimele două meciuri, care se dispută joi, ora 18, (Belgia — Spania și Coreea de Sud — Uruguay) pot să schimbe configurația în grupă.

CLASAMENT

Belgia	2	2	0	0	5-1	4
Spania	2	1	1	0	3-1	3
Uruguay	2	0	1	1	1-3	1
Coreea de Sud	2	0	0	2	1-5	0

În fine, situația din **grupa F** este cea mai interesantă: după disputarea a cîte două meciuri de către fiecare echipă, toate cele patru formații sînt la egalitate de puncte și de golaveraj (sîmbătă: Anglia — Olanda 0-0, iar duminică: Irlanda — Egipt 0-0). Se vor limpezi lucrurile în ultima rundă? Teoretic este posibil ca Anglia și Olanda să fie eliminate!

CLASAMENT

Anglia	2	0	2	0	1-1	2
Egipt	2	0	2	0	1-1	2
Irlanda	2	0	2	0	1-1	2
Olanda	2	0	2	0	1-1	2

(Egalitatea este perfectă, ordinea alfabetică este aleasă subiectiv).

Ultimele meciuri, joi, 21 iunie, ora 22, Anglia — Egipt și Irlanda — Olanda.

ALEX. CHEBELEU

REDACȚIA ȘI ADMINISTRAȚIA: Arad Bulevardul Revoluției nr. 81. Telefoane: secretariat 13302, administrație și publicitate 19404
Redactor șef: DUMITRU TOMA.
TIPOGRAFIA ARAD

Ne-am interesat pentru dumneavoastră

Obligația de a înmatricula autovehiculele aduse din străinătate

Așa după cum aflăm de la dl. lt. colonel Lucian Rusu, șeful Poliției rutiere a județului Arad, conform art. 33 din Decretul nr. 328/1966 republicat, orice persoană cu domiciliul ori reședința în România, care deține autovehicule înmatriculate în alte state, este obligată, ca în termen de 30 de zile să își înmatriculeze autovehiculele la poliția județului pe raza căruia își stabilește domiciliul. Aceasta deoarece, potrivit art. 43 din Regulamentul pentru aplicarea Decretului nr. 328/1966, privind circulația pe drumurile publice, orice autovehicul poate fi condus pe drumurile publice numai dacă este înmatriculat potrivit dispozițiilor legii circulației.

În acest context, deținătorii autovehiculelor aduse din străinătate, sînt invitați să se prezinte la serviciul circulație al Poliției județului Arad, în vederea atribuirii unui număr provizoriu pînă la perfectarea actelor necesare și înscrierea definitivă în circulație a autovehiculului respectiv. De reținut că, fapta persoanelor care conduc pe drumurile publice, autovehicule înmatriculate în străinătate, iar de la introducerea acestora în țară au trecut mai mult de 30 de zile, constituie infracțiune de conducerea pe drumurile publice a unui autovehicul neînmatriculat, pentru care legea prevede pedeapsa închisorii. La fel este calificată și fapta persoanelor care conduc pe drumurile publice autovehiculele cărora li s-a atribuit un număr provizoriu și a expirat dovada eliberată de I.D.M.S. sau organele de poliție.

Pentru obținerea numărului provizoriu, persoanele interesate se vor prezenta cu o cerere, chitanța vamală și actul de proprietate în original la serviciul circulație, camera 10, ghișeul înmatriculări, zilnic între orele 8—10, iar în zilele de marți și joi și după masă, între orele 16—17,30. Pentru obținerea numărului de înmatriculare definitiv, înmatricularea se face în baza următoarelor acte: cerere tip de la biroul de copiat acte, fișa autovehiculului de la biroul de copiat acte cu datele necesare luării în evidență pe calculator, copie legalizată de pe actul de proprietate, adeverință de plată a impozitului, chitanță C.E.C. de plată a taxei de înmatriculare, copie legalizată de pe chitanța vamală, adeverință de stare tehnică. (De reținut că la înmatriculare se prezintă și autovehiculului.

M. DORGOȘAN

Și libertatea presupune decență

(Urmare din pag. 1)

„comunism" platonic, la totalitarism, ceea ce se întrevedea și în ideile grupului nostru de filosofi și oameni de cultură din decență neamintiți. Am văzut la ce exacerbare a violenței au dus asemenea idei preluate și de unele conduceri a unor forțe politice și susținute nu prin argumentele gîndirii ci prin argumentele bîtei de o faună declasată, primitivă ce aminteau, celor mai în vîrstă, de cămășile brune, negre ori verzi.

Poporul nu renunță la drepturile cîștigate prin Revoluție și alegerile de la 20 mai și de aceea tînăra democrație trebuie apărată de toți oamenii de bună credință, sprijinind și dînd gir activității organelor de ordine. Unde este oare la noi conflictul între muncitori și intelectuali? Doar în capetele unora care și-au făcut din destabilizarea țării un ideal.

Campionatul județean „Promoție"

SERIA A

CLASAMENTUL FINAL

Tr. Roșu	34	24	7	3	102-	24	55	Fulgeru	34	14	6	14	58- 70	34
CPL Arad	34	24	3	7	88-	36	51	ICRTI	34	16	1	17	54- 53	33
Înfr. Iratoșu	34	21	3	10	73-	50	45	S. Semlac	34	11	5	18	50- 64	27
AS Zăbrani	34	19	3	12	96-	48	41	Ceasuri	34	11	4	19	43- 69	26
A. Șag	34	18	5	11	87-	54	41	Gl. Neudorf	34	10	3	20	48- 79	25
F. S. Germ.	34	17	7	10	73-	47	41	A. Aluniș *)	33	7	1	25	18- 98	15
U. Șeitin	34	19	3	12	73-	65	41	F.Z. Arad *)	33	4	1	28	15-102	9
Ș. Șimand	34	18	5	11	61-	43	41	Grăniceri *)	34	3	2	29	20-115	8
IAMMBA	34	17	5	12	76-	58	39	*) Echipe retrase din campionat.						
Secusigiu	34	18	2	14	72-	40	38							

SERIA B

CLASAMENTUL FINAL

Tîrnova	34	21	7	6	80-	34	49	Archiș	34	15	4	15	64- 74	34
Salu Nou	34	22	5	7	84-	41	49	Buteni	34	14	4	16	67- 66	32
Ghioroc	34	18	3	13	101-	67	39	Apateu	34	15	2	17	67- 72	32
Dieci .	34	18	2	14	87-	74	38	Bocsig	34	12	4	18	52- 62	28
Sîntana	34	17	3	14	91-	63	37	Seleuș	34	12	4	18	55- 66	28
Vîrfurile	34	16	5	13	65-	58	37	Sepreuș	34	12	1	18	55- 87	26
Dezna	34	17	3	14	64-	71	37	Cermei *)	33	10	5	18	43- 81	25
Șiria	34	16	4	14	75-	52	36	Șicula*)	33	8	3	26	25-109	11
Moneasa	34	15	6	13	67-	63	36	*) Echipă retrasă din campionat.						
Gurahonț	34	15	4	15	67-	68	34							

cinematografe

DACIA: O mie de miliarde de dolari (Seria I, II). Orele: 9,30, 13, 16, 19.

STUDIO: Coroane de foc. Orele: 9, 11, 13. Ursul și păpușa. Orele: 15, 17, 19.

MUREȘUL: Incoruptibilul de la etajul XIX. Orele: 9, 11, 13, 15, 17, 19.

ARTA: Nava lui Yang. Orele: 9, 11, 13, 15, 17, 19.

PROGRESUL: Fiul căpitanului Blood. Orele: 16, 18, 20.

SOLIDARITATEA: Pisica plimbăreață. Orele: 17, 19.

GRĂDIȘTE: Cîntecele lui Benny More. Orele: 16, 18.

ÎN JUDEȚ

MUREȘUL LIPOVA: Împăcarea. INEU: Întoarcerea acasă. POPULAR CHIȘINEU CRIȘ: Nu e ușor cu bărbații. NĂDLAG: Caz cu caz nu se potrivește. SÎNTANA: Moment glorios. PECICA: Călătorie fantastică. CURTICI: Monștri. SEBIȘ: O lume nebună, nebună, nebună. Seriile I și II. ȘIRIA: Cantemir. VINGA: Unde este un nofelet. PÎNCOTA: Sacrificiul suprem.

COLECȚIE/ACORD

Adevărul

Cotidian independent al județului Arad

ANUL II | Nr. 138 | Miercuri, 20 iunie 1990 | 4 pagini — 1 leu

„Coppa del Mondo - Italia '90"

După un meci de un mare dramatism

Argentina—România 1-1 (0-0)

- **Tricolorii se califică în optimi**
- **Hagi și Lăcătuș îl pun în umbră pe Maradona**
- **România pe locul II în grupă**
- **Balint marchează golul egalizator**

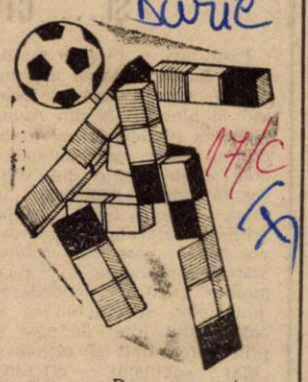

Splendidă dăruirea pe teren a jucătorilor noștri. Un meci care ne-a purtat de la agonie la extaz. Ce dramatism! Cită forță au avut băieții noștri să revină! Timp de 5 minute am fost pe locul 4, deci practic eliminați din competiție, după care a venit mult așteptatul gol egalizator, care ne-a propulsat pe locul secund, înaintea campioanei mondiale, gol care l-a obligat pe Lobanovszky să-și procure biletele de întoarcere spre casă. O încleștare extraordinară, în care Hagi, Lăcătuș, Gică Popescu, Lupescu, Lupu și toți ceilalți au demonstrat că valoarea nu așteaptă numărul anilor, că tinerețea îmbinată cu rafinament tehnic și calm poate pune în umbră celebritatea unui Maradona și faima unei campioane mondiale. A fost un meci superb, la capătul căruia România se califică pentru prima oară în faza optimilor, performanță realizată acum, la cea de a cincea participare la un turneu final.

Încă din primele minute Maradona vrea să demonstreze că el este „dirijorul" pe terenul din Napoli. Tot ce reușește însă este să îi facă pe Lăcătuș și Hagi să primească cîte un cartonaș galben pentru faulturi asupra sa. Dar cam asta a fost tot ce a reușit starul argentinian în duelul cu românii. Încet, încet, Marius Lăcătuș își începe cursele pe partea dreaptă, unde Serrizuela joacă tot mai mult un rol de figurant, pentru că „septarul" nostru este de neoprit. În min. 20 îl avertizează cu primul șut pe Goycoechea, ca apoi, după șapte minute, la o deschidere a lui Balint, Lăcătuș să pătrundă irezistibil în careu, obligîndu-l pe portarul advers să scoată în corner. Hagi execută bine o lovitură liberă (în min. 31) care îl obligă pe Goycoechea la o spectaculoasă robinsonadă. Au fost două momente în care tricolorii au demonstrat serioase intenții ofensive, la care mai trebuie să adăugăm ocaziile lui Balint și același Hagi din finalul primei reprize, cînd prin intermediul lui Cristian Topescu aflăm că la Bari camerunezii sînt conduși cu 2-0. Încă e bine, ziceam noi.

Dar ultimele 45 de minute aveau să fie de-a dreptul infernale. După minute bune de dominare a echipei noastre vine acel minut 62, cînd, la un corner, Monzon

ALEX. CHEBELEU

(Cont. în pag. a IV-a)

Grupa B

Luni, 18 iunie, s-au desfășurat ultimele două meciuri: Argentina — România 1-1, Camerun — U.R.S.S. 0-4.

CLASAMENTUL

Camerun	3	2	0	1	3-5	4
România	3	1	1	1	4-3	3
Argentina	3	1	1	1	3-2	3
U.R.S.S.	3	1	0	2	4-4	2

Deci, echipele de pe primele două locuri, respectiv Camerun și România se califică din oficiu în faza următoare, cea a optimilor, iar a treia clasată, Argentina, se poate califica prin jocul rezultatelor din celelalte grupe.

În paradis, prin infern

Luni, 18 iunie. Ora 21,30. Străzile sînt pustii. Ici, colo, cîte un întîrziat aleargă spre casă. Crainica TV, Cristiana Bota, anunță legătură cu Napoli. De cînd o așteptam! Intră în rol Țopescu. Bombardament de informații. Formațiile sînt în tunel și așteaptă ieșirea spre teren. Ai noștri discută dezinvolt. Maradona pare transfigurat. „Maranapoli" l-au numit, ziarele italiene, în semn de simpatie. De altfel, aceștia care au găsit mult mai mult loc pentru Argentina decît pentru România. Doar Gică Popescu a apucat să replice: „Napoli? Nici o problemă — îmi plac stadioanele calde". Dar iată că se iese pe gazon. Maradona salută publicul, pe care-l vrea al doisprezecelea jucător în echipa sa. Se cîntă imnurile, moment de solemnitate. Imnul nostru are mai multă forță, mai multă amplitudine. Tribunele reîncep să cînte. Pe ecran apar formațiile (joacă Lupescu!) și ne lipsita reclamă pentru pantofii „Adidas". Măcar de i-am găsi și noi în magazine. Nu e timp însă pentru a ne gîndi la asemenea lucrui. Începe meciul!

Minutul 3. Caniggia, care aleargă suta în 10 secunde și 7 zecimi, ajunge în careu și amenință poarta. Dar scăpăm cu bine. Of, apărarea! Lăcătuș primește cartonaș galben. Are două! Minutul 8: Luna respinge un șut al lui Burruchaga. Tișnim și noi, prin Gică Popescu, care e faultat la 20 metri de poartă. Ei, Gică, Hagi, ești mare? În loc de răspuns, Hagi primește prea ușor un cartonaș galben pe care mai repede l-ar fi meritat Maradona. Pasăm, pasăm, pasăm. E bine? E rău? Am vrea să-i luăm pe argentinieni la fotbal, dar am riscat cu Camerunul și ne-am fript. La urma urmei, se joacă la calificare. Hagi intră greu în ritm și-l înțelegem: vrea mult, vrea să convingă, iar graba și teama își spun cuvîntul. Lăcătuș șutează peste, Burruchaga îl imită la poarta noastră. Unde este Balint? Oare se justifică prezența sa în teren? Deocamdată, nu; iar jocul curge. Argentina nu sclipește și nu arată a fi campioană mondială. Dar nici Camerunul n-a

TRISTAN MIHUȚA

(Cont. în pag. a IV-a)

Noaptea comunistă

După lunga noapte a comunismului, care a culminat, la noi, cu „genialitatea" lui Ceaușescu, ne regăsim, la șase luni de la minunea din decembrie 1989 încă încrîncenați, crispați și suspicioși, gata să dăm cu piatra mai-nainte de a-l lăsa pe celălalt să termine ce are de spus. În lunile acestea, din decembrie încoace, nu cred c-a existat un singur român care să nu se fi simțit, măcar preț de-o clipă, singurul posesor al adevărului, toți ceilalți fiind niște înapoiați mintali care nu pot (nu vor) să înțeleagă lucruri simple și clare, aproape axiomatice pentru deținătorul închipuit al adevărului. Îi invit pe cei ce vor citi aceste rînduri la un moment de reflecție, de onestitate lăuntrică — cu toții am trecut, și încă mai trecem, prin astfel de... stări. Pentru viitorul nostru, al românilor, această atitudine poate fi catastrofală. Fiindcă viitorul unei națiuni nu se construiește pe ură — ce fel de viitor ar fi acela?? — nu se construiește pe intoleranță și violență, ci pe calm și înțelepciune, pe meditație profundă și responsabilă asupra defectelor și limitelor noastre și ale societății din care facem parte. Și pe răbdare! Mai ales pe răbdare, fiindcă lucrurile într-adevăr importante, victoriile de substanță ale unei națiuni nu se pot obține — oricît de tare am vrea noi — bătînd din palme. Să dărîmi, să urăști, să dai cu piatra în cel ce nu e de acord cu tine e atît de simplu. Nu presupune nici încordarea minții în tentativa de a-și depăși propriile-i limite, nu presupune nici răbdarea și inteligența lucrului bine făcut. Dacă vrem să construim un viitor frumos pentru țara noastră — și, Doamne!, numai cel care a vrut și vrea să facă un lucru bun pe lumea aceasta știe cît de greu e să construiești — va trebui să-ncepem să ne debarasăm de ură, de intoleranță, de, în ultimă instanță, noaptea comunistă. E o șansă, e o datorie!

DUMITRU TOMA

Piața. Foto: MARCEL CANCIU

Dacă vă interesează...

Doriți să vă asigurați, pe lîngă veniturile curente, cîștiguri suplimentare, sigure? Redacția ziarului „Adevărul" vă oferă o asemenea ocazie.

Cum? Deoarece sînt multe reclamații în continuare cu privire la difuzarea ziarului nostru, inclusiv prin abonamente, ne vedem nevoiți să preluăm noi această activitate în municipiul Arad.

În această idee, pentru a satisface prompt solicitările cititorilor noștri, angajăm, în condiții avantajoase, remizieri serioși pentru contractarea și difuzarea abonamentelor la ziarul local „ADEVĂRUL" în municipiul Arad, în special în cartierele: Grădiște, Pîrneava, Micălaca, Gai, Bujac, Aradul Nou și centru.

Dacă vă interesează „rotunjirea" veniturilor dv., adresați-vă, cu încredere, administrației ziarului „ADEVĂRUL" din Arad, Bulevardul Revoluției nr. 81, camera 12, telefon 19404.

Vă vine să credeți?

Un sat terorizat de o familie de țigani

Cazul despre care vă vom relata ne-a fost semnalat printr-o scrisoare sosită la redacție și semnată de cetățeni ai satului Sînpetru German, comuna Secusigiu, în care eram rugați să ne interesăm asupra acestuia și să-l dăm publicității:

... Deci, vineri dimineață, i-am însoțit pe procurorul Blag Micle de la Procuratura locală și pe căpitanul Tuțu Bodîrlău de la serviciul cercetări penale al Poliției județului la „fața locului", adică în Sînpetru German, unde dînșii își continuau ancheta.

Am discutat, și eu, pe parcursul întregii zile, cu numeroși locuitori ai satului. Oameni indignați, speriați, terorizați de o familie de țigani, ce-i drept, numeroasă. Oameni care mi-au spus că ei nu au nimic cu țiganii, că mai au în sat asemenea familii ai căror membri s-au integrat firesc în viața colectivității și care, la rîndul lor, își dezaprobă conaționalii. Dar mi-au mai spus, totodată, că această familie Filip i-a îngrozit pe toți deopotrivă, români, germani, maghiari și țigani din satul lor. De altfel, a și fost adusă o listă cu semnături, adresată procuraturii și poliției în care locuitorii satului cer evacuarea a-

CRISTINA ALECU

(Cont. în pag. a II-a)

Veni, vidi și...

Am venit, am văzut și... evident, ne exprimăm și punctul de vedere. Dar s-o luăm de la capăt. Potrivit promisiunii făcute de domnul inginer Gheorghe Ziman, directorul Întreprinderii antrepriză de construcții-montaj, cu prilejul unui interviu publicat în ziarul nostru la sfîrșitul lunii mai, am fost invitați, cu ceva întîrziere, să vedem condițiile în care se predă beneficiarului, respectiv locatarilor, o zonă de locuințe. Aceste condiții, care vizează o concepție nouă, ar vrea să semene cu ceea ce pe plan internațional se numește „predare la cheie".

Sîntem în zona Faleza Sud, în preajma blocurilor 65 A, B și 67 D, F. Maistrul Vasile Mihai, care a condus lucrările de construcții la aceste blocuri, ne spune că sînt terminate din noiembrie 1989 dar... de atunci au fost devastate de trei ori; s-au furat și covoarele de P.V.C. lipite pe beton. Tot de trei ori au fost reechipate. Acum sînt predate viitorilor locatari. Ce remarcăm mai întîi? Că aleile de acces au fost terminate pînă la ușa blocului, că mormanele de pămînt care barează, în alte zone, accesul nu mai există, că în jurul blocului sînt trotuare și, cum ni se spune, toate instalațiile sînt în stare de funcționare; ba chiar și fațada a fost terminată. Menționăm toate acestea deoarece executarea acestor lucrări înainte de mutarea locatarilor este într-adevăr o noutate pentru care constructorii de case arădeni merită toate laudele. Și dacă așa se va proceda și-n continuare, e foarte bine. Dar și suficient? Vorbind despre predare, maistrul Vasile Mihai ne spune că are pregătită o echipă de muncitori care va executa, pe loc, toate remedierile reclamate de viitorii locatari, deci remedieri de finisaj. Trecînd peste portița pe care o deschid aceste remedieri spre buzunarele viitorilor locatari, apreciem că acest gen de control trebuie făcut de organele C.T.C. ale întreprinderii constructoare sau ale beneficiarului (I.J.G.C.L.), iar viitorului locatar trebuie să i se înmîneze doar cheia apartamentului, cu toate instalațiile, spațiile și utilitățile în perfecte condiții de utilizare. Aceasta înseamnă predare la cheie.

Salutăm noua concepție și primele succese în aplicarea ei. Dar, desigur, nu este ușor ca oamenii care zeci de ani au muncit altfel, peste noapte să fie convertiți la o concepție, la un mod de a munci complet diferit. Sperăm însă că în scurt timp lucrurile vor intra în făgașul considerat normal în toată lumea, iar în județul Arad apartamentele vor fi predate, cu adevărat, la cheie.

T. PETRUȚI

În sfîrșit, la mutarea în noua locuință se merge pe asfalt...! Foto: AL. MARIANUȚ

Punctul nostru pe „i"

Cazul: „Aleea Romanța, bloc N" și... cîte altele!

Fără nici o răutate și fără să facem nimănui nici un reproș, stimați domni, locatari ai blocului N din Aleea Romanța (Grădiște) îmi îngădui să rețin spre publicare doar două pasaje din scrisoarea dumneavoastră: „În urmă cu două luni ne-am adresat ziarului dumneavoastră în care am relatat starea deplorabilă a recipietilor pentru depozitarea gunoaielor, specificînd că acestea sînt total distruse și prin care cîinii și pisicile și chiar șobolanii circulă... Timpul se încălzește (și s-a încălzit — n.n.) dar nu s-a rezolvat nimic... Noi încă o dată cerem sprijinul dumneavoastră și dacă nu se rezolvă vom găsi noi o cale mai dură pentru a le băga acelora bețe în roate".

Stimați domni din blocul N, vă mulțumim că, deși aveți (vă confruntați cu) o problemă deloc ușoară, nu ne-ați confundat cu... cei de la salubritate, adică de la serviciul tradițional de salubritate al Aradului, al I.J.G.C.L.-ului! Să știți că noi, ca ziariști, ne-am făcut și ne facem, zi de zi, datoria, scoțînd ziarul pentru informarea dumneavoastră, alții — chiar și cei de la salubritate — înțeleg democrația și libertatea în felul lor (chiar și prin a se exprima nu prin muncă, ci și prin grevă) și noi nu comentăm acest drept legal. Unde-i lege... Dar pentru că de la un timp cazul dumneavoastră nu e nimic (ba, din contră, este repetat îngrijorător de des în mai multe părți ale municipiului) vă dăm o sugestie: apelați la serviciile firmei privatizate „Salubris-part" (servicii de gospodărie comunală — transport gunoi menajer) înființată recent la Arad și care, sperăm, să dea dovadă de totală seriozitate în organizarea și derularea, zi de zi, a serviciilor de salubritate publică în municipiul nostru. Nu de alta, dar, de la a avea numai pretenții și a încasa bani degeaba pentru ceea ce numai zici că faci, fără a duce tonele de gunoi de pe străzi, de la blocuri și de la casele particulare spre locurile destinate special pentru așa ceva, ori pînă la a tolera săptămîni la rînd situații de-a dreptul rușinoase cum este cazul WC-ului public din Piața Filimon Sîrbu (Catedralei) — toate acestea trebuie să aibă odată un capăt. Noi, ca ziariști, ne-am făcut și acum datoria sesizînd și... sensibilizînd (știm că adevărul, uneori, usturã, dar...) pe cei care — dacă nu sînt în stare să-și facă meseria — să-i lase pe cei de la „SALUBRIS-PART" s-o facă. Cu stimă!

CONSTANTIN SIMION

Actualitatea cotidiană

● Duminică, 17 iunie a.c., în parcul dendrologic de la Macea a avut loc o festivitate dedicată comemorării a 101 de ani de la moartea lui Mihail Eminescu, organizată de Societatea culturală Macea. Despre marele Domn al poeziei noastre, poetul făuritor de limbă și simțire românească, au conferențiat poetul Vasile Dan și profesorii Pavel Covaci și Carol Feher. Un emoționant omagiu au adus poeziei eminesciene, corul și cvintetul de suflători al Filarmonicii de stat Arad, actorii Mioara Ifrim și Ion Costea de la Teatrul de stat Arad, corurile bisericilor și școlii din Macea. Cu acest prilej au fost vernisate și lucrările de artă plastică monumentală, executate de sculptorii arădeni Mihai Păcurar și Dumitru Paina.

● **Inspectoratul școlar județean Arad informează cadrele didactice care aspiră să ocupe posturile vacante de la Liceul „Moise Nicoară" și Liceul pedagogic, că în vederea asigurării unei cît mai bune pregătiri a profesorilor de la aceste școli arădene de elită, concursul pe bază de probe scrise, anunțat a se desfășura în data de 1 iulie a.c., a fost amînat pentru data de 1 septembrie a.c. Se menționează, totodată, că ocuparea posturilor vacante de la Liceul „Ghiba Birta" nu se face pe baza aceluiași regim ca al școlilor mai sus menționate, așa cum greșit a apărut în revista „Tribuna învățămîntului".**

● Prin cedarea unor spații de către Direcția comercială a județului Arad, în curînd, la parterul blocurilor 304, 337 și 338 din zona Micălaca și la parterul blocului Z 26, din cartierul A. Vlaicu, se vor deschide magazine comerciale particulare. O veste care ne face să credem că spiritul de concurență va avea urmări benefice și în desfășurarea comerțului de stat!

● **Comitetul de Conducere al Organizației Bulgare din Arad invită pe toți membrii organizației la adunarea generală ce va avea loc sîmbătă, 23 iunie a.c., ora 10, în imobilul cu nr. 1, de pe strada A. France, din municipiul Arad.**

Un sat terorizat de țigani

(Urmare din pag. I)

cestei familii.

Faptele lor antisociale sînt multe, întregul sat avînd a se plînge de cîte ceva. Să-i prezentăm, mai întîi, pe „protagoniști": aceștia sînt Filip Constantin, zis Ginu, „parter familiae". Urmează Filip Ionel și Filip Marcel, fii, și Filip Gheorghe și Olaru Mircea gineri, cu toții avînd condamnări la activ. Subliniem că, la ora actuală, toți sînt arestați.

Fiind de o agresivitate ieșită din comun, sătenii se mai tem și acum de ei, cîțiva chiar spunîndu-mi: „Eu vă povestesc ce s-a întîmplat, dar dacă află „familia"... Să știți că mi-e frică!" Redau cîteva din faptele lor, așa cum le-am aflat. În cursul anului trecut, Filip Ionel i-a ajutat să treacă granița ilegal pe cîțiva membrii unor familii de naționalitate germană din sat, de obicei, pe cei tineri. După revoluție, considerînd democrația drept „bunul plac", s-a prezentat la rudele acestora rămase în sat, oameni în vîrstă, somîndu-i să plătească diferite sume de bani, sau chiar, dacă aveau actele de plecare depuse, să îi lase lui și familiei lui toate bunurile: casă, mobilă etc. Însoțit de alți membri ai familiei sale, năvălea în casele oamenilor, după ce se întuneca, amenințîndu-i. Lui L.I., de exemplu, i-a spus că dacă nu-i lasă casa îi va tăia venele de la mîini și de la picioare. Familia M.I., căreia i-a cerut 75 000 lei i-a dat, pînă la urmă, 18 000 lei, iar C.M. femeie bătrînă și singură, speriată de moarte i-a dat toate economiile ei, 100 000 lei cu care Filip Ionel și-a cumpărat o mașină pe care o conducea fără permis.

De asemenea, scandalurile la bufetul satului se țineau lanț, provocate tot de cei cinci. De vreo cîteva ori au devastat bufetul, au aruncat cu sticle și pahare după gestionară, iar pe cetățenii din bufet i-au dat afară. Pe la începutul lui mai, tot Filip Ionel, îmbătîndu-se, a spart, la rînd, geamurile tuturor caselor aflate pe strada care duce de la bufet la casa lui.

De altfel, spartul geamurilor și dărîmarea gardurilor gospodarilor, la cea mai mică atenționare din partea acestora, era deja un lucru obișnuit. Din ceea ce povestesc cetățenii, reiese că nici în propria lor casă nu se mai simțeau în siguranță: la S.R., de exemplu, au intrat în curte aruncînd cu pietre pentru că se certaseră cu ginerele acesteia. Femeia abia a reușit să-și tragă nepoțelul de doi ani din calea lor.

Alte scandaluri au fost provocate de „familie" cu ocazia sosirii unor ajutoare umanitare în sat. În casa lui Sz.R. au intrat și au căutat din pivniță pînă în pod, punînd mîna pe lădițele cu jucării și haine pregătite pentru copii de la grădiniță. Cînd s-au împărțit ajutoare la biserica ortodoxă, o membră a familiei Filip l-a aruncat jos din camion pe preotul ortodox. Răbdarea cetățenilor a ajuns însă la capăt după scandalul din 16 mai, tot cu ocazia venirii a două „Tiruri" cu ajutoare din R.F.G. care au fost trase în curtea unui cetățean, acolo adunîndu-se tot satul. Au fost chemați și paznicii comunali să-i păzească de... „urgie". Evident, la puțin timp au apărut și cei cinci cu o căruță, cu neveste și copii. Au dărîmat poarta, au intrat în curte, au spart geamurile, au intrat în casă și au început să arunce parchetele în stradă, de unde erau încărcate în căruță de ceilalți membri ai familiei. Cînd unul din paznici le-a atras atenția au declanșat bătaia. Filip Constantin l-a lovit cu o scîndură în cap pe cetățeanul Gheorghe Bănățan și i-a fracturat mîna dreaptă. Văzînd scandalul, cei doi șoferi din R.F.G. au descărcat rapid mașinile și au plecat în trombă (fără o parte din hainele proprii și trusele de scule pe care „vajnica" familie țigănească le înșfăcase odată cu pachetele...). Repetăm, acestea sînt doar cîteva din isprăvile familiei Filip. Am mai aflat că, după ce trei dintre membrii familiei au fost arestați, Filip Constantin și Olaru Mircea reușind, pentru început, să fugă, femeile familiei își începuseră deja „campania" de amenințări, aproape demolînd căsuța unei bătrîne din sat și proferînd injurii la adresa martorilor. Tot vinerea trecută însă, plutonierul Ionel Mihăieș și sg. major Viorel Deatcu de la postul de poliție Secusigiu, ajutați de cetățeni din sat au reușit să-i aresteze și pe ceilalți doi infractori. Cu toții vor fi deferiți justiției pentru dreaptă pedepsire. Martor este tot satul.

Împotriva aplicării legii, greva foamei...

Ca o știre de „ultimă oră" la cazul relatat mai sus, vă informăm, stimați cititori, că marți la prînz, cîteva femei din familia Filip se aflau cu cărucioare și copii, în fața primăriei județului. De ce? Pe o bucată de hîrtie scria: „Declarăm greva foamei pentru nedreptate". Se pare că „greva foamei" a devenit o modă molipsitoare și, în același timp, păgubitoare: nu ne place o lege a țării pentru că sîntem în contradicție cu ea și, deci, putem fi trași la răspundere, declarăm greva foamei. Oare ce ar spune locuitorii satului Sînpetru German, terorizați luni de zile de această familie, despre „nedreptatea" făcută membrilor ei?

televiziune

Miercuri, 20 iunie

TVR: 10,00 Actualități, 10,10 Preuniversitaria, 11,15 Teatru tv (reluare) „Visul unei nopți de vară", de William Shakespeare, 13,00 Notați în agenda dv., 13,15 Actualități, 15,00 Muzică populară, 15,25 Limba noastră, 15,55 Mica publicitate pe micul ecran, 16,00 Italia '90: Iugoslavia — Emiratele Arabe Unite (înregistrare), 17,30 Teleșcoală, 17,55 Ferestre spre lume, 18,25 Tim-rock (II), 18.45 Viața parlamentară, 19,10 Desene animate, 19,30 Actualități, 20,10 Telecinemateca, „Acel sentiment nesigur", film american, 21,45 Italia '90: Brazilia — Scoția, 23,50 Actualități, 0,05 Meridianele cîntecului, 0,35 Italia '90: Suedia — Costa Rica (înregistrare)

Budapesta I: 10,10 Matineu de vacanță, 11,35 Canalul trei, 12,20 Studio '90, 13,20 Știri, 17,15 Știri, 17,35 Știri în limba slovacă, 17,40 Tovarăși de suferință, 18,00 „Salomeea" de Oscar Wilde, 19,10 Serial canadian, 20,10 Poveste, 20,30 Știri, 21,05 Emisiune de divertisment, 21,35 Opera de artă a săptămînii, 21,50 Italia '90: Brazilia — Scoția, 23,50 Panorama, ediție specială, 0,40 Știri.

Budapesta II: 18,00 Știri, 18,15 TV 2, 19,00 Telesport, 19,25 Pentru copii, 19,43 Film muzical italian, 20,30 Cavalerii furtunii, serial francez de aventuri, 6, 21,00 Marele premiu, 22,00 Știri, 22,30 La închiderea ediției, 23,15 Film tv, 0,30 Tv 2.

Belgrad I: 15,50 Știri, 16,00 În reluare din programul nocturn, 17,30 Actualități maghiare, 18,00 Jurnal tv, 18,50 Serial, 19,20 Concurs pentru copii, 19,45 Film de istorie naturală, 20,15 Desene animate, 20,30 Jurnal tv, 21,00 Film, 23,45 Jurnal tv, 0,05 Sportul zilei, 0,10 Program nocturn, 1,10 Știri.

Belgrad II: 17,45 Știri, 17,50 Calendar tv, 18,00 Pentru copii, 19,00 Actualități din Zagreb, 20,30 Jurnal tv, 21,00 Sport

cinematografe

DACIA: O mie de miliarde de dolari (Seria I, II). Orele: 9,30, 13, 16, 19.

STUDIO: Coroane de foc. Orele: 9, 11, 13. Ursul și păpușa. Orele: 15, 17, 19.

MUREȘUL: Incoruptibilul de la etajul XIX. Orele: 9, 11, 13, 15, 17, 19.

ARTA: Diligența. Orele: 9, 11. Cetățeanul Kane. Orele: 14, 16, 18.

PROGRESUL: Fiul căpitanului Blood. Orele: 16, 18, 20.

SOLIDARITATEA: Pisica plimbăreață. Orele: 17, 19.

GRĂDIȘTE: Cîntecele lui Benny More. Orele: 16, 18.

„GEROTOUR" ARAD...

...vă oferă excursii în SUA, Egipt, Israel, URSS, Turcia, Bulgaria, Spania, Franța, Grecia. Informații — telefon 966/14727, după ora 15,30. (3)

anicca publicitate

ANIVERSĂRI

Ție, LUCIAN CRAȘOVAN, cu ocazia majoratului, îți dorim un buchet din cele mai frumoase flori, sănătate, fericire și „La mulți ani!". Părinții. (90028)

18 garoafe adună la 20 iunie în buchetul vieții, FLORICA HANȚ. „La mulți ani!" fericire și împlinirea tuturor dorințelor, îi urează cu dragoste prietenul ei, Nelu Borlea, din Zărand. (89853)

VÎNZĂRI — CUMPĂRĂRI

• Vînd 30 familii albine (fără lădaș), Borha Vasile — Mărăuș (Craiva). (1) • Vînd apartament, confort I, 2 camere dependințe. Bloc C-1, scara C, ap. 2 str. Luchian nr. 30, orele 12-18. (90124) • Vînd radiocasetofon „Antrech" jumbodisco mare, nou și dublucasetofon „Sanyo", telefon 22225. (90121) • Vînd geamuri duble, făcute la comandă cu 2 și 3 canate, telefon 11552. (90118) • **Vînd, zona Polivalentă, apartament bloc, 3 camere, telefon 34169.** (92117) • Vînd CEC Dacia se poate ridica, telefon 37406, orele 15-20. (90116) • Vînd combină muzicală nouă, stereo cu dublu casete și magnetofon tip Maiak, telefon 33495, între orele 16-22. (90113) • Vînd mobile lemn masiv și covoare gurban, str. Cernei nr. 2, ap. 12, orele 16-18. (90112) • Vînd Audi 80 GL cu piese de schimb, porc gras 100 kg, între orele 18-21, telefon 32218. (90109) • Vînd dormitor cameră combinată, telefon 12739, orele 17-20. (90106) • Vînd Lada 1200 combi cu motor Golf diesel, telefon 45812. (90098) • Vînd pentru un bar privat sau particular instalație de satelit completă, originală, telefon 30186. (90129) • Vînd videocameră Panasonic M 7 nouă cu multiple accesorii, telefon 30186 după amiază. (90129) • Cumpăr mașini vechi din anii 1900 1950, ceasuri, icoane și mobilă veche, telefon 33101; 224332/90. • Cumpăr pianino în perfectă stare, telefon 22253. (90138) • Vînd sau schimb cu casă apartament 3 camere, zona Vlaicu bloc X 17, telefon 43768. (90143) • Vînd apartament, 3 camere, Bloc X 28, etajul V, ap. 23, telefon 45713. (90030) • Vînd apartament confort I, 2 camere Calea Aurel Vlaicu, Aleea Hipocrat, bloc B 1-2, scara B, ap. 32, telefon 43874. (90031) • **Vînd urgent frigider Arctic, mobilă de perete de bucătărie, cameră Tineret, bibliotecă cu dulap 2 uși tineret, cameră de zi Lengyel lemne și cărbune, 2 plapume de o persoană, vizibil azi și mîine între orele 16-18, Republicii 102, ap. 6. (89723)** • Vînd apartament 2 camere, bloc 115, sc. A, ap. 2, Micălaca, telefon 60369 Arad. (90163) • Vînd autoturism BMW 316 sau CEC Oltcit cu ridicare imediată, mașini de tricotat Brather de 3 tipuri, telefon 69167. (89877) • Vînd Volgă stare bună, motor diesel nou, Olari nr. 394, telefon 26. (89883) • Vînd video Yoko Recorder, mobilă cameră zi, Micălaca, bloc 727, ap. 14. (89898) • Vînd sălaș cu livadă în apropiere de Debelagora. Informații, str. 6 Vînători nr. 78 Arad. (89901) • Vînd motocicletă MZ 125, telefon 41393. (89905) • Vînd 14 capre cu lapte și 6 ieduțe, satul Renușa nr. 18, comuna Moneasa, Ioja Ștefan. (89875) • Cumpăr casă 3-4 camere și grădină în Arad, telefon 47086. (89876) • Vînd apartament 3 camere etajul X, zona Vlaicu, telefon 40141. (89866)

SCHIMBURI DE LOCUINȚE

• **Schimb apartament de stat, trei camere Alfa cu apartament două trei, patru camere, Vlaicu de preferință, telefon 49959.** (90132) • Schimb avantajos garsonieră de stat, confort I, Micălaca, etajul II, gaz metan, cu apartament 2 camere, telefon 63860. (89957) • Schimb apartament 2 camere, proprietate de stat, zona Podgoria cu apartament 4 camere, zona Podgoria, UTA, telefon 36075. (89728) • Schimb apartament, proprietate de stat, Alfa, 2 camere, lîngă stația de tramvai, cu apartament 2 sau 3 camere, altă zonă. Informații, telefon 44950. (90164) • Schimb apartament proprietate de stat, 2 camere, baie și bucătărie separată, încălzire cu lemne, posibilitate termoficare, ultracentral, cu bloc 2, 3, 4, camere. Telefon 30360, orele 9-13; 17218, orele 19-22. (90222) • Schimb apartament stat, 3 camere, Timișoara, cu apartament 3-4 camere, sau casă Arad. Informații, Arad, telefon 33161, după ora 17. (90127) • Schimb locuință de stat, bloc 2 camere, Galați cu similar Arad, telefon 69167. (89877) • Schimb garsonieră de stat, din Grădiște, în zona Micălaca, str. Războieni, bloc R, scara B, ap. 5. (89893) • Schimb casă mare, proprietate personală, 4 camere anexe, apartament curte, grădină cu două apartamente 2 camere, bloc, str. Eftimie Murgu 41, vizibil orele 17-19. (89902) • Schimb apartament, proprietate personală, 2 camere, Calea Romanilor, cu apartament 3 camere terasă (prefer casă ILLA), telefon 16752, orele 17-21. (90099) • Schimb apartament stat, 3 camere, Alfa, bloc 42, scara A, ap. 15, etajul III; doresc cu 2 camere altă zonă. (90114) • Schimb (vînd) apartament, 3 camere decomandate, cu 4-5 camere sau casă zona centrală, teelefon 14089, sau 68423. (89879) • Schimb apartament stat bloc piața Agroalimentară Vlaicu, 2 camere cu similar sau una mare, zona Podgoria, Gară, telefon 47910. (89651) • Schimb apartament stat, Bloc 56 Alfa. 2 camere cu 2-3 camere zona Spitalului — Podgoria — Gară, telefon 47910. (89651) • Schimb apartament de stat 2 camere confort sporit pentru garsonieră, confort I sporit. Informații, telefon 47471. (89650) • Schimb sau vînd apartament 4 camere cu 2 camere. Informații, telefon 46809, zilnic, după ora 17. (89805)

OFERTE DE SERVICIU

• Caut femeie pentru îngrijit bolnavă. Str. Tribunul Axente 23, ap. 2. (90173) • Caut femeie pentru îngrijit copil de 9 luni, telefon 33829. (89653) • Caut femeie pentru îngrijit bolnavă. Relații, str. Tribunu Axente nr. 23, ap. 2, familia Ilinca Gheorghe. (89808)

PIERDERI

• Pierdut chitanță import nr. 2116, din 9 martie 1990, eliberată de Vama Nădlac, pe numele Vasilescu Tiberiu. O declar nulă. (89878)

ÎNCHIRIERI

• Cameră, bucătărie de închiriat, telefon 75352, orele 17-19. (89902)

DIVERSE

• **Absolvenții Școlii Tehnice Horticolă Miniș, promoția 1964—1965 sînt invitați să ia parte la întîlnirea de 25 ani ce va avea loc la Școala din Miniș, sîmbăta 23 iunie 1990, ora 13. Informații, telefon 65141 Timișoara.** (89887) • Pierdut cîine Canis alb, ofer recompensă, str. Tribunul Dobra 10, ap. 21. (90042) • Autorizat prestez transporturi interne și internaționale cu autoturisme, telefon 34216. Primim comenzi, după ora 16. (85630) • Pensionar doresc cunoștință cu doamnă pedantă pentru căsătorie (prietenie), vîrsta în jur de 50 ani. Telefon 14847. (89896) • Instalator sanitar execut reparații apă și încălzire. Dan A. Micălaca, bloc 337, scara G, ap. 12, telefon 60737 sau 69113. (89749) • Schimb contra LNC sau vînd receptor satelit, telefon 62433, după 18. (90010)

CONDOLEANȚE, ANUNȚURI DE FAMILIE

Condoleanțe familiei Hențiu la moartea tatălui, transmit colegii Serviciului Mecano-Energetic IVA. (90172)

Azi, 20 iunie se împlinește un an de cînd m-a părăsit bunul meu soț BURSUC DUMITRU. Eu voi rămîne în veci nemîngîiată. Soția Lucreția. (90220)

Pios omagiu de prețuire și neuitare la 6 luni de la dureroasa despărțire de iubitul nostru fiu, stud. DON RADU ADRIAN, erou al Revoluției din Decembrie 1989, la București. Comemorarea are loc la 21 iunie, ora 16, la Catedrala ortodoxă română. (89743)

Azi, 20 iunie se împlinesc 7 zile de cînd moartea fulgerătoare a răpit-o dintre noi pe scumpa noastră fiică și nepoată, Roxana Mititelu. Nu te vom uita niciodată. Părinții, frățiorii și bunicii. (90119)

Personalul și colegii de grădiniță își iau un ultim adio de la BERAR CRISTIAN. Dumnezeu să-l odihnească. (90224)

† S-a împlinit un an de la dispariția misterioasă a celei care a fost mamă și soacră, BARBU FLORIȚA. Dumnezeu s-o odihnească în pace. O plînge fiul și nora. (90162)

Nu avem destule lacrimi să ne plîngem durerea, astăzi, cînd ar fi trebuit să fii printre noi la cea de-a 26-a aniversare, Mădălina Stelica. Cu sufletul îndoliat, cumnata Marioara, fratele Ghiță și nepoata Mihaela, mulțumim rudelor, prietenilor și colegilor de la Spitalul județean și municipal că te-au condus pe ultimul drum. Cît ai trăit te-am iubit, cît vom trăi te vom plînge. (90165)

DECESE

Cu durere anunțăm încetarea din viață după o scurtă suferință a scumpei noastre POLLAK ILONA, de 80 ani. Înhumarea în 20 iunie, la cimitirul „Eternitatea", ora 16. Familia îndoliată. (90187)

LICEUL INDUSTRIAL NR. 6 ARAD

Calea Victoriei nr. 1-3, telefon 22973

Anunță că din anul școlar 1990/1991 se transformă în LICEU REAL-UMANIST și propune absolvenților clasei a VIII-a următoarele clase a IX-a: MATEMATICĂ-FIZICA — 56 locuri; INFORMATICĂ — 28 locuri; LIMBI MODERNE (engleza și franceza) — 60 locuri;

Liceul dispune de cabinete și laboratoare, bibliotecă, terenuri de sport, cămin și cantină. Înscrierile se fac la sediul liceului în perioada 18-30 iunie a.c. Informații suplimentare la secretariatul liceului. (999)

LICEUL INDUSTRIAL NR. 9 ARAD, cu sediul pe str. Lucian Blaga (fost Miron Constantinescu) nr. 15 în anul școlar 1990—1991 va funcționa cu următoarele clase:

PENTRU CLASA A IX-A

ÎNVĂȚĂMÎNT DE ZI:
— 28 locuri prelucrători prin așchiere
— 28 locuri industrie alimentară
— 36 locuri horticultor
— 36 locuri zootehnist,
— 36 locuri veterinar.

ÎNVĂȚĂMÎNT SERAL:
— 30 locuri prelucrători prin așchiere

PENTRU CLASA XI-A
ÎNVĂȚĂMÎNT DE ZI:
— 36 locuri prelucrători prin așchiere
— 36 locuri industrie alimentară,
— 30 locuri zootehnie.

ÎNVĂȚĂMÎNT SERAL
— 36 locuri industrie alimentară,
— 36 locuri zootehnie.

ȘCOALA PROFESIONALĂ

ABSOLVENȚI CLS. VIII-A:
— 30 locuri lăcătuși construcții metalice.

ABSOLVENȚI CLASA A X-A:
— 30 locuri mecanic agricol,
— 30 locuri industrie alimentară.
Informații suplimentare la sediul liceului. (1026)

LICEUL INDUSTRIAL NR. 8 ARAD, str. N. Grigorescu nr. 8, organizează concurs de admitere pentru anul școlar 1990—1991, după cum urmează:

I. LA CLASA A IX-A CURS DE ZI:

— profil gospodărirea apelor cu următoarele meserii (categorii de clase):
— hidrometrist — 1 cl.,
— laborant analize hidrochimice și hidrobiologice pentru protecția calității apelor și aerului — 1 cl.,
— observator meteorolog — 1 cl.
— profil real:
— matematică-fizică — 1 cl.
— chimie-biologie — 1 cl.

II. LA CLASA A XI-A CURS DE ZI:

— profil gospodărirea apelor cu următoarele meserii (categorii de clase):
— hidrometrist — 1 cl.
— laborant analize hidrochimice și hidrobiologice pentru protecția calității apelor și aerului — 1 cl.
— observator meteorolog — 1 cl.
— profil real:
— chimie-biologie — 1 cl.

Pentru informații suplimentare, cei interesați se vor adresa secretariatului liceului, zilnic între orele 8,00-16,00, telefon 33648. (1025)

ÎNTREPRINDEREA BUNURI METALICE ARAD

Calea A. Vlaicu nr. 139-151

Încadrează:

— 1 tehnician princ. în cadrul biroului aprovizionare,
— 6 lăcătuși mecanici categ. 4-6,
— 2 fochiști autorizați de ISCIR,
— 1 strungar categ. 4-6,
— 1 zidar categ. 4-5,
— 2 controlori poartă,
— 1 stivuitorist,
— 1 tîmplar categ. 4-6,
—1 electronist cu studii medii sau superioare.
Încadrarea conform Legii nr. 12/1971.
Informații la biroul personal al întreprinderii. (1017)

SUCURSALA ADAS ARAD

Str. N. Grigorescu 1-3

Încadrează de urgență:

— 3 economiști pt. Sucursala ADAS Arad,
— 1 economist sau tehnician pt. P.O.L. ADAS Ineu,
— 1 subinginer constructor pt. Sucursala ADAS Arad,
— 1 tehnician auto pt. Sucursala ADAS Arad,
— 1 tehnician auto pt. P.O.L. ADAS Chișineu Cris.

Încadrarea se face conform Legii nr. 12/1971 și nr. 57/1974.

Informații suplimentare la sediul Sucursalei ADAS Arad, biroul personal. (1019)

„Coppa del Mondo-Italia '90"

Argentina—România 1-1 (0-0)

(Urmare din pag. 1)

se înalță peste apărarea noastră și înscrie: 1-0 pentru Argentina. Era, cum se spune, împotriva cursului jocului. Și iată că de ce ne-a fost teamă nu am scăpat. U.R.S.S. conduce cu 4-0, iar echipa noastră se afla pe ultimul loc în grupă. Asta însemna să-ți faci bagajele. O situație care a durat 5 minute și cu care băieții noștri nu au fost de acord. Drept urmare, în min. 69, Lăcătuș pleacă pe dreapta, centrează impecabil, Klein intervine cu capul trimițînd balonul paralel cu poarta, iar Balint îl „execută" de data aceasta pe Goycoechea: 1-1. Acum Zavarov și ai lui pot să marcheze și 100 de goluri că nu mai are importanță. Calificarea era deja asigurată și băieții noștri au știut să reziste pînă în final presiunii argentiniene. Un efort superb, o performanță de valoare. Bravo băieți!

ARGENTINA: Goycoechea — Monzon, Simon, Olarticoechea, Serrizuela, Batista, Busaldo, Troglio (min. 52 Giusti), Maradona, Burruchaga (min. 71 Calderon), Caniggia.

ROMÂNIA: **Lung — Rednic, Gh. Popescu, Andone, Klein, Sabău (min. 82 Mateuț), Lupescu, Rotariu, Hagi, Lăcătuș, Balint (min. 73 Lupu).**

A arbitrat: Carlos Silva Valente (Portugalia).

Cartonașe galbene: Lăcătuș, Hagi, Lupescu, Serrizuela, Batista.

În paradis, prin infern

(Urmare din pag. 1)

sclipit... Brrr!! Mai bine să nu ne aducem aminte. Trage Troglio, Lung este acolo, la post. Apoi, Gică Popescu, liberoul!, este surprins în offsaid. Ce suflet mare are acest băiat din Bănie! În sfîrșit, se vede Balint, pasă lungă spre Lăcătuș, șut al stelistului și Goycoechea respinge în corner. Nu jucăm rău, iar peste toți se ridică Rotariu, bun și în celelalte meciuri. Este minutul 32 și, aflăm, la Bari sovieticii conduc cu 2-0. Calificarea depinde însă de noi. Arbitrul — care pare să nu ne iubească deloc — ne acordă totuși, o lovitură liberă la 28-30 m. Hagi trimite spre vinclu, dar portarul este acolo. Poate că „decarul" nostru își va recăpăta încrederea în sine. Deocamdată, Lupescu primește cartonaș galben. Mulțumim, domnule arbitru! Ce poate însemna un Hagi, cînd joacă pentru echipă, se vede în minutul 39, cînd îl deschide pe Klein, care centrează și doar ezitarea lui Sabău salvează poarta argentiniană. Orice s-ar spune, dominăm, în timp ce Batista faultează, faultează, faultează. Să fi pierdut arbitrul cartonașul galben? Hagi trece peste gîndul că Spania și, mai ales, suporterii lui Real Madrid, sînt cu ochii pe el, cîștigă în dezinvoltură și trimite, în min. 42, o „rachetă" pe lîngă stîlpul stîng al porții argentiniene. În replică, Maradona simulează. Da, ne-am obișnuit, domnule Diego: cînd mîna, cînd simularea, cînd o mică trișare...

Și vine pauza. Este 0-0. Încă nu e rău, dar putem învinge. L-am vrea parcă pe Răducioiu în locul lui Balint, însă antrenor rămîne Jenei.

Se reia jocul, iar românii au mai mult nerv. De n-ar fi o simplă impresie! Batista îl ține de tricou pe Hagi, dar arbitrul rămîne consecvent — n-are cartonaș decît pentru noi. Ei bine, domnule arbitru, mingea este la noi, argentinienii n-o ating minute în șir și nu putem pierde... În sfîrșit, Hagi sclipește, îl găsește pe Balint, dar obținem doar un corner. Iese Troglio, intră Giusti. La Bari, este 3-0 pentru ruși. Hai, băieți! Din nou Hagi îl găsește pe Balint, „cap" al acestuia, peste... Ce ocazie! Lăcătuș primește un „ultim avertisment". Ce ochi aveți, domnule arbitru! Și noi care credeam că vorbiți portugheza, nu spaniola! Argentinienii încep să-și piardă răbdarea și ies din dispozitiv. Ai noștri se retrag, Balint se complică în apropierea porții noastre și... corner. Execută Maradona, Monzon „șterge" mingea cu capul, Lung e bătut: 0-1. Contrar cursului jocului. Pulsul crește, dacă mai are loc să crească. Obținem un corner: Lăcătuș trimite în careu, portarul ratează intercepția, însă Andone, cu capul, trimite pe lîngă poarta părăsită. „Of, doamne!", exclamă, odată cu noi, Topescu. Jenei, gîndim, poate să-și facă valiza — prea seamănă jocul naționalei cu temporizarea lui... Dar gîndul nu e dus pînă la capăt pentru că Balint reia în plasă balonul care a circulat pe itinerariul Lăcătuș — Klein: 1-1! Din nou, Balint! Bravo Gabi! Bravo Jenei! Of! Cu cine ții azi, Dumnezeule mare? Caniggia ne dă emoții și ne face să înțelegem că meciul nu este jucat. Drept dovadă, jocul se îndîrjește. Intră Lupu, în locul lui Balint, accidentat, iar Serrizuela vede în sfîrșit culoarea galbenă a unui cartonaș ce părea pierdut. Mai sînt 15 minute. Hai băieți, putem și cîștiga! Simte asta și galeria care domină pe napolitani: „Luptăm, luptăm, luptăm și cîștigăm!". Computerul „Oliveti" arată 35'43". „Încă zece minute" exclamă, răgușit, Topescu; „încă 600 de secunde"! Gică Popescu domină careul și ne obligă să-l iubim și mai mult; Lupu croșetează cu dezinvoltură; Rotariu strălucește; Lupescu are calmul unui „veteran"; iar mingea este la noi, aproape numai la noi. Batista primește și el cartonaș galben. Mai este de jucat un minut și cincisprezece secunde. „Banca tehnică" a românilor e în picioare. Regizorul ni-l arată pe Maradona implorîndu-l pe Dumnezeu. Pe acel Dumnezeu care i-a trecut cu vederea „mîna" vicleană... Da, senior, Maradona, Dumnezeu a fost cu tine, dar pînă ieri! Sau poate a fost și azi — deci, bucură-te că n-ai pierdut, fiindcă, iată, se aude fluierul final, după un meci în care n-ai strălucit, în care Argentina n-a dovedit că este, încă, o campioană mondială.

Așadar, am învins! Vom juca, la Genova, cu Anglia, Olanda sau cu niciuna din ele. Cine știe?! Cert este că ne-am calificat. Ovidiu Ioanițoaia îl interpelează pe Lung, care declară: „Mulțumim celor din tribune!... Sperăm că am reușit să umplem de bucurie sufletele celor de acasă, și așa destul de încercați (Te iubim și te respectăm, Silviule!) ... Am dominat de la un capăt la altul...) Ioanițoaia intervine: „La 0-1 mai credeai?..." „Pluteam în incertitudine... Speram, totuși, ca Dumnezeu să-și întoarcă fața spre noi, după ghinionul din meciul cu Camerunul". În tribune, tricolorul a rămas suveran, în timp ce pe ecran apare Caniggia. Vorbește într-o italiană relativă, dar se vede că nu-i convine locul în grupă. Fiindcă, locul III înseamnă Brazilia și nu Austria! Dar ce ne interesează pe noi, din moment ce rămînem în cursă! Vă mulțumim, tricolori, pentru frumoasa seară napolitană! Ce frumoasă este viața și cît de aproape este, uneori, fericirea! Și, mai ales, ce superb este drumul spre paradis, chiar și atunci cînd trece, pentru moment, prin infern! Vivat România!

F.I.F.A. și arbitrii

● Secretarul general al Federației Internaționale de Fotbal (F.I.F.A.), Sepp Blatter, a criticat aspru comportamentul anumitor arbitri, care nu au respectat consemnul de severitate preconizat de F.I.F.A. înaintea începerii celei de-a 14-a ediții a Cupei Mondiale de fotbal.

„Pînă acum, F.I.F.A. a avut puțin tendința de a-i proteja pe arbitri. Acum s-a sfîrșit. Trebuie să-i trezim", a declarat Sepp Blatter, unui corespondent al agenției France Presse. „Fără să mă amestec în afacerile Comisiei de arbitraj, aș menționa doar faptul că cel puțin trei arbitri nu-și mai pot păstra locul după mondiale. Printre aceștia i-aș menționa pe suedezul Erik Fredriksson, italianul Luigi Agnolin și sovieticul Alexei Spirin, primul pentru „mîna lui Maradona", ceilalți doi pentru blîndețe în aprecierea faulturilor de la spate", a spus în încheiere cunoscuta oficialitate a F.I.F.A.

● După zdrobitoarele victorii obținute de reprezentativa R.F. Germania în primele două tururi ale „Coppei del Mondo", pariorii londonezi de la celebra bursă „Ladbrokes" și-au schimbat opțiunile, înclinînd acum spre echipa lui Beckenbauer, cu 9 contra 4, față de Italia, cu 5-2, Brazilia cu 4-1, Olanda 5-3 și Anglia cu 14-1.

● John Tummon, purtătorul de cuvînt al Federației suporterilor de fotbal din Anglia (F.S.A.), a criticat violent acțiunea poliției italiene în reprimarea violențelor dintre suporterii englezi și olandezi survenită la 2 ore înaintea începerii meciului dintre Olanda și Anglia.

Întrajutorare

C.P.U.N. și Primăria județului Arad, exprimînd sentimente de solidaritate cu Televiziunea română grav afectată de evenimentele din 13 iunie 1990, hotărăște transferarea din economiile proprii a sumei de 200 mii lei în contul acestei instituții naționale de mare importanță pentru progresul economic și cultural al patriei, sumă care să fie destinată refacerii unor bunuri materiale avariate.

Această întrajutorare nu este decît un gest — simbolic și, poate nesemnificativ — față de marea admirație pe care arădenii o poartă colectivului Televiziunii Române.

IMPORTANT

Redacția ziarului „Adevărul" vinde unităților de stat și persoanelor private hîrtie de împachetat la 15 lei/kg. Informații suplimentare la telefon 19404.

Poșta redacției

Sabin Colocea — comuna Hălmagiu, sat Luncșoara: Direcția pentru probleme de muncă și ocrotiri sociale ne comunică că situația dosarului dvs. a fost rezolvată prin decizia Comisiei județene de pensii (nr. 129724 din 31.V.1990), prin care vi s-a stabilit o pensie de asigurare în cuantum de 800 lei, începînd cu întîi a lunii următoare depunerii actelor.

Maria Moț — comuna Zimand: Tribunalul județean Arad, prin domnul Ioan Trifa, președinte, ne comunică că în data de 24 aprilie 1990, cînd ați fost în audiență la președintele Tribunalului județean, vi s-au dat relațiile necesare la sesizarea pe care ați trimis-o redacției ziarului independent „Adevărul".

Ștefan Perju — Arad: Administrația Asigurărilor de Stat, Sucursala județeană Arad ne răspunde următoarele la sesizarea pe care ați adresat-o ziarului nostru în legătură cu plata primelor de asigurare la clădiri și autovehicule: „În România asigurările sînt reglementate de Decretul nr. 471/1971, republicat în Buletinul Oficial nr. 13/27 februarie 1988, asigurări care sînt categorisite în două părți: asigurări prin efectul legii și asigurări facultative. Asigurările prin efectul legii în categoria cărora intră și clădirile și autovehicolele se achită conform dispozițiilor legii, iar cele facultative la solicitarea cetățenilor și la forma dorită. Asigurările prin efectul legii ale clădirilor și altor construcții aparținînd persoanelor fizice sînt reglementate de art. 8 lit. „a" din decretul susamintit, iar autovehiculele supuse înmatriculării și folosite pe teritoriul României aparținînd persoanelor fizice și juridice sînt asigurate prin efectul legii conform art. 34 din același decret".

Dumitru Vișan — Frumușeni: Ni s-a comunicat de la Direcția pentru probleme de muncă și ocrotiri sociale că dosarul dvs. a fost rezolvat prin decizia Comisiei județene de pensii nr. 126905/12.04.90, drepturile stabilindu-se cu 1.04.1990.

Maria Don — Arad: Direcția de muncă și ocrotiri sociale a județului Arad ne informează că nu îndepliniți condițiile pensionării pe baza Decretului-Lege 60/1990, deci, cu toată intervenția noastră, nu sîntem în măsură să vă putem ajuta.

E. Ș.

concerte

Filarmonica de stat Arad prezintă vineri, 22 iunie 1990, ora 18, în Sala Palatului cultural, un concert vocal-simfonic W. A. Mozart — Requiem. Dirijor: Dorin Frandeș. Soliști: Agnes Kontraș — Opera Română Timișoara, Lucia Krisca — Opera Română Timișoara, Florin Diaconescu — Opera Română București, Alexandru Moisiuc — Opera Română București și Corul Filarmonicii de stat Arad. Dirijor: Doru Șerban. Biletele se găsesc la caseria Palatului cultural.

Unde-i lege nu-i... tocmeală!

Domnul Puiu Mihăilă, directorul Administrației financiare a municipiului Arad, împreună cu domnul Aurel Lung, șeful serviciului „impozite-taxe" au avut amabilitatea de a ne supune atenției următorul anunț deosebit de important, prin conținutul său, pentru marele public. Iată ce ne-a declarat dl. Mihăilă:

— Potrivit prevederilor Decretului nr. 35/1989 și datorită faptului că în acest an nu a mai avut loc recensămîntul animalelor domestice (ca în alți ani, de regulă în luna februarie) toți deținătorii de animale sînt obligați să se prezinte pentru a le declara la Administrația financiară a municipiului Arad. Este vorba despre: **porcine** peste 6 luni; **ovine și caprine** de la 1 an și peste 1 an; **bovine și tineret bovin** de la 6 luni; **cabaline și tineret cabalin** de la 1 an. Subliniem și faptul că nedeclararea acestor animale constituie contravenție și se sancționează conform H.C.M. nr. 68/1970.

— Cu alte cuvinte: unde-i lege nu-i... tocmeală! Care este programul de lucru cu publicul?

— Acesta este **zilnic** între orele 7,30—12, iar **marți** și **joi** și între orele 16—18, **la camerele 5 și 7 de la Administrația financiară a municipiului Arad, situată în B-dul Revoluției nr. 79.**

C. S.

REDACȚIA ȘI ADMINISTRAȚIA: Arad Bulevardul Revoluției nr. 81. Telefoane: secretariat 13302, administrația și publicitate 19404. Redactor șef: DUMITRU TOMA.

TIPOGRAFIA ARAD

COLECȚIE/ACORD

Arad. Vedere din Piața Revoluției. Foto: M. CANCIU

Adevărul

Cotidian independent al județului Arad

ANUL II | Nr. 139 | Joi, 21 iunie 1990 | 8 pagini 1 leu

Ieri, domnul Ion Iliescu, președintele ales al României, a depus jurămîntul de credință față de Țară

— Moment solemn în viața României, a poporului român doritor la el acasă de democrație, de progres economic și social.

Parlamentarii celor două Camere — Adunarea Deputaților și Senatul — s-au reunit miercuri, la ora 11,00, în sala Ateneului Român, în cadrul unei ședințe solemne consacrate învestirii noului președinte al României ales prin sufragiul de la 20 mai.

În calitate de invitați, la ședință iau parte membri ai Guvernului, conducători ai partidelor și formațiunilor politice, alte personalități ale vieții politice și economice din țară.

Asistă, de asemenea, șefi ai misiunilor diplomatice acreditați în România, un mare număr de ziariști români și corespondenți ai presei străine.

— În sala Ateneului Român a fost intonat Imnul de stat al României.

Sesiunea comună a celor două camere ale Parlamentului român a fost deschisă de domnul Alexandru Bîrlădeanu, președintele Senatului.

Președintele Senatului, domnul Alexandru Bîrlădeanu a invitat la cuvînt președintele Curții Supreme de Justiție, domnul Teodor Vasiliu, care a dat citire actului de validare a mandatului președintelui.

Președintele Senatului l-a declarat pe domnul Ion Iliescu președinte al României și i-a adresat invitația de a rosti Jurămîntul de credință față de țară și poporul român.

În fața asistenței, în picioare, președintele Ion Iliescu a rostit Jurămîntul de credință:

„Jur credință poporului român, idealurilor sale de libertate și prosperitate.

Jur să respect legile țării, să apăr democrația, drepturile și libertățile fundamentale ale omului, suveranitatea și integritatea teritorială a patriei".

— Președintele României a desemnat, în cadrul ședinței solemne comune a Adunării Deputaților și Senatului, pe domnul Petre Roman, ca prim-ministru al României.

COMEMORARE

După cum ne informează președintele C.P.U.N. Arad, av. Marin Costescu, vineri, 22 iunie 1990, ora 12, la Troița Eroilor din Piața Revoluției, va avea loc slujba de comemorare la 6 luni a eroilor Revoluției.

Comentarii: A învăța...

Trebuie să pornim de la premisa că umanitatea, dacă a reușit să-și asume un anume grad de civilizație, a făcut-o cu mari cheltuieli de energie. Contradicțiile de interese au generat stări conflictuale, de criză, rezolvate prin mijloace de forță, sau, în cazuri fericite, prin înțelepciunea dialogului. Ce a învățat omenirea din istoria pe care a parcurs-o? Că dialogul este unica modalitate civilizată de rezolvare pașnică a diferendelor individuale sau sociale. Și ca să nu ajungem, cum se exprima cineva, la „monologuri paralele", vă trebui să învățăm disciplina dialogului. Altfel, vom avea un Turn Babel sui generis, cu efectul nul al predicii în pustiu. Rezultă că modalitatea dialogului se impune ca o componentă esențială a existenței sociale. În speță ca mod de a învăța.

Cînd dialogul se poartă între două părți sensibil egale în puterea democrației și a argumentelor se cheamă că preopinenții sînt în egală măsură stăpîni ai problemei disputate. Va fi o dispută echilibrată în care fiecare poate învăța de la celălalt. Tot un dialog va fi și acela în care o parte se erijează în catedră, iar cealaltă în auditoriu. Din păcate, la noi, toți sîntem dascăli și, drept consecință, nimeni nu vrea să stea în banca elevului. Și, dacă mă gîndesc bine, cam toți ar trebui să luăm în mînă abecedarul.

S-a afirmat că poporul este lipsit de educație politică, economică, socială. Și de unde ar fi avut-o? De ce ne tot mirăm și condamnăm astfel de asertiuni, de vreme ce bine știm care a fost situația noastră în domeniul politic, economic, social. Am fost neinformați (chiar dezinformați), marginalizați

IOAN IERCAN

(Cont. în pag. a II-a)

Cine este aproapele lor? (I)

„Subsemnatele... (urmează șapte nume de eleve ale anului I profesională de la Liceul „30 Decembrie" Arad) declarăm că la cantina noastră, în fiecare dimineață avem același meniu iar ceaiul nu este dulce. În legumele de la masa de prînz găsim deseori gîndaci și viermișori. Cînd primim carne de pasăre, aceasta nu este curățată suficient de fulgi...". „Duminică, 3 iunie a.c., în pachetul cu hrană rece pentru masa de seară, am avut salamul, brînza și oul stricate. În acea seară nu am mîncat decît pîine și ceapă", consemnăm din declarația scrisă din proprie inițiativă de alte opt eleve. „Dorim să ne dea pîine mai multă și să fie proaspătă. Dacă între mese, mergem la bucătărie și cerem o bucată de pîine, credem că e normal să nu se dea fără să se țipe la noi", spicuim o mărturisire dureroasă, din alta.

În total, la redacție ne-au fost aduse, de cîte un grup de elevi, 38 de declarații avînd 74 semnături, însoțite de două narațiuni poetice (compoziții colective) — ce relatează cu umor scene din viața internatului ce are ca personaje principale administratorul, bucătăresele și femeile de serviciu — presupuși a fi vinovați de neajunsurile alimentare și de cazare din acest loc.

Viața într-un internat (mai ales cînd aici trăiesc într-o permanentă fluctuație aproape 400 elevi) nu este deloc ușoară, nici pentru adolescenții interni, nici pentru personalul administrativ și pedagogic și nici pentru cei care domiciliază în preajma unui asemenea așezămînt. Despre supărările acestora din urmă, treziți la ore tîrzii de cavalerismul de factură gitană pe

LAVINIA STOICU

(Cont. în pag. a II-a)

Punctul nostru pe „i"

Doamnelor și domnișoarelor, nu vă ... sinucideți!

Dacă pînă nu demult am fi scris despre ceea ce veți citi mai jos, doamne ferește (ar fi fost!) de statutul ziaristului respectiv și al aceluia care i-a furnizat datele. Acum, cînd optica s-a schimbat, iar unele lucruri sînt altfel privite, să consemnăm o cifră: din 29 decembrie 1989 și pînă la 15 iunie 1990 în municipiul Arad s-au făcut peste 3 600 de întreruperi de sarcină. Nu; nu ne-am propus să comentăm această cifră; legile s-au schimbat...

Dar ne vom opri la un caz care ne-a zguduit — al unei femei de 42 ani. Nu-i dăm numele, căci nu acest aspect are importanță, ci faptul că după 12 ore de la internare — timp în care s-a dat o bătălie infernală cu moartea — pacienta face șoc cardio-respirator brusc cu toată intervenția de urgență, starea ei fiind atît de gravă încît dacă s-ar fi intervenit chirurgical ar fi decedat pe masa de operație. Ce se întîmplase? Gu... o săptămînă înainte de internarea în spital într-o stare foarte gravă își introdusese (de ce să ne ferim de termeni?) sonda și așa a ajuns la... avort toxico-septic autoprovocat. Și cînd te gîndești că mai procedase așa, după propriile-i declarații, încă de 10 ori. Într-adevăr, de 10 ori a... scăpat, a 11-a oară, însă, din păcate...

Și, tot din păcate, din cîte am aflat în acest an, deși legile s-au schimbat, aproape 350 de femei au ajuns la „Matern"-ul din Arad cu avort provocat... declarat. Stimate doamne și domnișoare, îngăduit ne fie să vă punem — în numele vieții și al sănătății — o întrebare: de ce vă sinucideți cînd (și vă rugăm insistent nu vă luați după zvonuri!) noile condiții legale de afectuare a avortului, la cerere, pînă la 3 luni, sînt foarte simple: **femeia se adresează unui medic de specialitate care-i dă un bilet cu confirmarea diagnosticului de sarcină; cu acest bilet se prezintă la Maternitatea Arad sau la spitalele teritoriale Gurahonț, Ineu, Chișineu Criș, Sebiș și Lipova, i se eliberează o chitanță de 30 lei și chiar în aceeași zi i se efectuează (cu anestezie conform baremului medical!) intervenția solicitată, iar toată această „poveste" rămîne strict secretă!**

Drept pentru care nici nouă nu ni s-a furnizat nici un fel de nume sau... adresă!!

P.S. Cît despre unele vorbe că raclajul ar fi... păcat, medicii zic că, în anumite situații el se impune, din multe considerente — între care cel medical primează dacă e ultima soluție salvatoare de la moarte.

CONSTANTIN SIMION

Maturitatea ca examen

De cîteva zile, prin oraș, întoarcem capetele în urma fetelor și băieților îmbrăcați după moda absolvenților de liceu. Aceleași fuste negre, bluze albe și costume sobre în care a strălucit, pe rînd, tinerețea fiecărei generații a Aradului, într-un timp care s-a suprapus peste cele mai frumoase zile ale orașului aurit de polenul teilor săi.

Ieri, promoția 1989—1990, nimbată de admirația pe care o dăruim tinerilor minunați care au declanșat, în decembrie, schimbările mari prin care trece țara, întîia generație de tineri ce și-a exercitat dreptul la vot în primele noastre alegeri libere, a început un alt examen de maturitate — bacalaureatul. Să ni-i imaginăm pe cei aproape 3 000 de absolvenți ai liceelor din municipiul și județul Arad, așteptînd emoționați, în fața foilor albe, subiectele de examen. Un examen exigent, în care, spre deosebire de ceilalți ani, toate probele sînt scrise. Un examen greu, prin care sînt testate cunoștințele de bază însușite în 12 ani de școală. Un examen al maturității culturale al fiecărui adolescent, prin care, începînd din acest an, trebuie reabilitată calitatea subînțeleasă prin noțiunea de absolvent de liceu.

Să ne imaginăm, așadar, promoția 1989—1990, în examenele la care le urăm succes deplin, Tineri pentru care aceste examene marchează capătul unui drum lung — al școlii și începutul altuia, mult mai lung — al vieții. Pentru ei, urarea veche: vivat, crescat, floreat!

LAVINIA STOICU

Cine este aproapele lor?

(Urmare din pag. 1)

care-l practică admiratorii fetelor, știu mai mulți polițiști de la biroul judiciar decît echipajul de la poliția economică pe care-l însoțesc. Că este aproape cu neputință ca din 18,50 lei — sumă alocată și în prezent pentru alimentația zilnică a unui elev — să pregătești trei mese gustoase și sățioase pentru un tînăr aflat în plină perioadă de maturizare, care pe lîngă învățătură mai și muncește în orele de practică productivă, știu foarte bine domnii ofițeri Dumitru Ienciu, Adriana Guler și Nicolae Rangu care s-au străduit să decidă prin controlul lor în ce măsură alimentele cuvenite ajung pe mesele copiilor.

Actele, măsurătorile și comparațiile de rigoare stabilesc că diferențele între înregistrările scriptice ale magazionerei Eva Orzeață și administratorului Viorel Bociort și alimentele aflate în plin proces de pregătire a mesei de prînz, nu sînt semnificative pentru a incrimina personalul administrativ. Ceea ce nu constituie, însă, un motiv suficient de temeinic pentru a schimba optica conform căreia „dacă nu curge... pică", elevii interni rămînînd, în continuare, extrem de suspicioși față de conținutul și volumul plaselor cu care pleacă și vin bucătăresele. În favoarea elevilor pledează și alte motive. Astfel, cu toate că, fiecărui membru al comitetului de cantină îi vine rîndul cam o zi pe săptămînă să fie de serviciu (o anomalie în viața școlii, ce pune la îndoială buna pregătire profesională a celor 17 elevi din comitet!), Rodica Grigoraș și Mihaela Deaconu — elevele de serviciu din ziua documentării noastre — n-au găsit încă răspuns la întrebarea de ce schimbul condus de bucătăreasa Iulia Ghendler gătește mai bine decît personalul din subordinea Zenei Ardelean, după cum nefirească li se pare murdăria din cantină, acum, cînd, încetînd obligațiile de autogospodărire ale elevilor, a fost angajat personal suplimentar, atît la cantină cît și în internat. Peste tot o situație igienico-sanitară greu de suportat — din păcate cîtuși de puțin singulară în colectivitățile noastre de copii și tineri — asupra cărora vom reveni.

Apa minerală
— lipsește, lipsește...

Era odată, în Arad un magazin situat pe strada Horia unde găseai apă minerală. Normal, era al „Apeminului" din Lipova, unde aproape zilnic se descărcau în jur de 4 000 de sticle. Am spus „era" pentru că e de domeniul trecutului. Astăzi dacă vrei să găsești o sticlă cu apă minerală pe raza municipiului, umblii de-ți vine rău. Nu o găsești. La alimentara lipsește, la alimentația publică lipsește, la O.J.T. lipsește.

Încercînd să aflăm cauzele ne-am adresat unor factori de răspundere care ne-au declarat următoarele: ● **VICTOR SIMA, maistru la fabrica din Lipova:** „Prin reorganizarea unității agroindustriale Arad de care am aparținut, am rămas fiii nimănui. Nu ne-au preluat nici I.S.D., nici primăria. Așa am ajuns să aparținem de Întreprinderea din Buziaș. La ora actuală deservim cinci județe. În lunile ianuarie și februarie am fost în remont, iar de atunci am produs 3 200 mii litri. Am putea produce și mai mult dar nu ni se returnează sticlele inclusiv de către I.C.R.A. Arad. Referitor la magazinul cedat de pe strada Horia, am solicitat Primăriei județene să ne ofere alt spațiu, în care am putea desface zilnic 2 500—3 000 litri apă minerală". ● **AURELIA IORDACHE, director I.C.R.A. Arad:** „Atît cu „Apemin" Lipova cît și cu „Apemin" Buziaș avem contracte pe anul în curs dar amîndoi furnizorii au mari restanțe pe perioada trecută din acest an. Lipova — 870 mii litri, iar Buziaș — 145 mii litri. Referitor la restanțele de ambalaje ele nu există pentru că returnăm integral sticlele pe care le primim". ● **TEODOR NEAMȚU, director I.C.S. Alimentara:** „Apa nu o găsiți în unități pentru că trece așa cum vine. Pentru magazinele noastre desfacerea apei minerale este foarte rentabilă, avînd un rabat comercial mare la acest produs. Magazinul de pe strada Horia l-am preluat doar trei zile, după care Primăria l-a oferit la privatizare".

Adevărul se găsește pe aici, pe undeva dar pentru a avea apă minerală în municipiu și județ, important este de a se rezolva: ● **revenirea „Apemin" Lipova ca secție a Întreprinderii de spirt și drojdie Arad;** ● **deschiderea de 1—2 magazine specializate în desfacerea apei minerale în municipiu;** ● **returnarea rapidă și integrală a ambalajelor la furnizor;** ● **realizarea de contracte ferme între „Apemin" și beneficiar și respectarea acestora.**

MIRCEA ȚIȘCĂ

Declarații

● La sfîrșitul partidei cu reprezentativa Argentinei, antrenorul formației tricolore, Emerich Jenei, a declarat ziariștilor prezenți la o conferință de presă: „A fost o întîlnire decisivă pentru ambele formații, dar disputată la un înalt nivel. Această calificare este capitală pentru țara noastră, care va participa pentru prima dată la cea de-a doua fază a Cupei Mondiale. Cred că am meritat această calificare. Arbitrul partidei a împărțit cam multe cartonașe galbene jucătorilor români, de cele mai multe ori nejustificat. În acest sens, Maradona a fost un jucător protejat, ca de altfel toți marii jucători, ceea ce nu este normal, aducînd prejudicii spectacolului fotbalistic. O mare problemă o ridică absența lui Lăcătuș, care este una dintre piesele de bază ale echipei Românie".

● Răspunzînd întrebărilor ziariștilor prezenți la conferința de presă convocată la sfîrșitul partidei dintre reprezentativele României și Argentinei, antrenorul Carlos Bilardo a afirmat: „În ziua partidei, Diego Maradona încă mai suferea din cauza unei accidentări și, la propunerea mea de a-l înlocui, el mi-a replicat: Carlos, cred că ai înnebunit. Dacă nu joc în această seară voi muri. Am avut probleme de sănătate și cu alți jucători, asta în special datorită faptului că majoritatea lor evoluează în Europa și, după cum știți, pe bătrînul continent se joacă tare, fapt ce a lăsat urme componenților reprezentativei Argentinei".

„Coppa del Mondo-Italia '90"

Tot mai puține necunoscute

Iată că lucrurile încep să se limpezească în ceea ce privește clasamentele finale ale grupelor, iar echipele ce vor intra în optimi prind tot mai mult contur. În afară de grupa B, unde situația s-a clarificat luni seara și spre bucuria noastră tricolorii au ocupat locul doi, avînd astfel asigurată calificarea printre cele mai bune 16 echipe ale lumii, iată că în alte două grupe situația s-a conturat. Este vorba de grupa D, în care marți s-au disputat ultimele două meciuri: R.F.G. — Columbia 1-1 și Iugoslavia — Emiratele Arabe Unite 4-1.

Elevii lui Beckenbauer n-au mai avut aplombul din primele două meciuri, permițîndu-și parcă un respiro. Un meci nul le convenea parcă, în timp ce columbienii alergau după al treilea punct, care le dădea mai multă siguranță pentru faza următoare. De aici atacuri susținute, ocazii mari cît roata carului, dar cei ce înscriu sînt tot germanii și asta în minutul 88, prin Litbarsky. Și cînd conturile păreau încheiate, în ultimele secunde de joc Rincon reușește egalarea și cu aceasta punctul salvator.

În celălalt meci al grupei, iugoslavii nu au avut probleme cu E.A.U., echipă care a avut totuși meritul de a fi reprezentat fotbalul din țările Golfului la Coppa del Mondo.

CLASAMENT

R.F.G.	3	2	1	0	10- 3	5
Iugoslavia	3	2	0	1	6- 5	4
Columbia	3	1	1	1	3- 2	3
E.A.U.	3	0	0	3	2-11	0

În grupa A, Italia și Cehoslovacia, ambele cu 4 puncte din două meciuri, au jucat pentru a rămîne în continuare la... Roma. Au rămas italienii care au cîștigat cu 2-0, prin golurile marcate de Schillaci și Baggio, iar cehoslovacii se vor muta la Bari unde vor întîlni pe ocupanta locului 2 din grupa C.

Austriecii au obținut o victorie tardivă, învingînd cu 2-1 selecționata S.U.A., victorie care probabil nu va fi suficientă pentru rămînerea în continuare în Italia.

CLASAMENT

Italia	3	3	0	0	4-0	6
Cehoslovacia	3	2	0	1	6-3	4
Austria	3	1	0	2	2-3	2
S.U.A.	3	0	0	3	2-8	0

ALEX. CHEBELEU

A învăța...

(Urmare din pag. 1)

și derutați. De unde să cunoască economiștii noștri mecanismele pieței libere sau politicienii dedesubturile și subtilitățile diplomației? Nu le rămîne decît să le învețe! Să învețe inginerul tehnologia avansată, profesorul să redescopere adevăratele repere ale pedagogiei, muncitorul — disciplina muncii, țăranul — dragostea ancestrală față de pămînt! Lesne se poate vedea că 100 la sută dintre locuitorii acestei țări trebuie să învețe.

Există un nivel de la care poți să pornești singur să înveți. La un anume nivel fiind, va trebui să recunoști, însă, că alții ar putea să te învețe ceva.

Va trebui să găsim forme de organizare socială (școala, în primul rînd) care să ne învețe inclusiv mersul pe jos. Cînd vor constata că, realmente, nu cunoaștem disciplina străzii, n-o să ni se pară o glumă mersul pe jos. Să lăsăm orgoliile și să recunoaștem că avem multe de recuperat.

Am urmărit la televizor o emisiune în care o muncitoare a unei întreprinderi bucureștene ne spunea că ea muncește, cunoaște destulă istorie românească și nu vrea să mai învețe. Nimeni n-are nimic împotriva muncii, dar să recunoaștem că lipsa culturii e un mijloc sigur de a rămîne în stadiul civilizației de prund. Și dacă nu vom învăța, nu vom putea să ne cîștigăm atît de dorita independență (reală) și nici libertatea pe care o revendicăm cu atîta vehemență. Un om înapoiat nu este un om liber. Nici societatea alcătuită din asemenea indivizi nu poate fi cîtuși de puțin liberă. Așa încît, în România, ar trebui să nu se pună problema șomajului, fiecare avînd asigurat un loc de muncă: în meseria de a învăța.

teatre

Colectivul dramatic „Teatrul Vesnic Tînăr" prezintă duminică, 24 iunie a.c., ora 18, în sala Casei de cultură a sindicatelor, spectacolul cu piesa „Năpasta" de I. L. Caragiale.

televiziune

Joi, 21 iunie

TVR: 10,00 Actualități, 10,10 Preuniversitaria, 11,15 Film artistic „La capătul liniei", 12,45 Medicina pe înțelesul tuturor, 13,00 Actualități, 15,00 Festivalul coral pentru copii și tineret, 15,20 Calendarul agricultorului român, 15,45 Periplu muzical, 16,15 Teleșcoală, 16,40 Adevărul literar și artistic, 17,45 Italia '90: Belgia—Spania, 19,50 Desene animate, 20,00 Actualități, 20,40 Roman foileton „Tați și fii" (ultimul episod), 21,45 Italia '90: Irlanda — Olanda, 23,50 Actualități, 0,05 Tele-top, 0,30 Italia '90: Anglia — Egipt.

Budapesta I: 9,30 Documentar, 11,40 „Bözsi și ceilalți" (teatru tv), 13,00 Management, 17,05 Cronică panonică, 17,35 Canalul trei — Istanbul, 18,10 Emisiune economică, 18,25 Teatru tv, 20,00 Religie pentru copii, 20,30 Știri, 21,05 „Protocol" — teatru, 21,30 Muzică, 21,50 Italia '90: Irlanda — Olanda, 23,55 Actualități, 1,15 Știri.

Budapesta II: 16,30 Tv 2, 17,00 Pentru copii, 17,30 Concurs pentru copii, 17,50 Italia '90: Belgia — Spania, 20,00 Benny Hill show, 20,30 Cavalerul furtunii, serial francez de aventuri, 21,00 Telesport, 22,00 Știri, 22,30 La închiderea ediției, 23,15 Țări, oameni, destine.

Belgrad I: 15,50 Știri, 16,00 În reluare din programul nocturn, 17,30 Actualități maghiare, 18,00 Jurnal tv, 18,20 Magazinul familiei, 18,50 Pentru copii, 19,20 Concurs pentru copii, 19,45 Cutia neagră, 20,15 Desene animate, 20,30 Jurnal tv, 21,00 Labirint — magazin politic, 22,05 Concurs, 23,20 Jurnal tv, 23,40 Sportul zilei, 23,45 Program nocturn.

Belgrad II: 17,45 Știri, 17,50 Jurnal tv, 18,00 Pentru copii, 20,30 Jurnal tv, 21,00 Film artistic, Știri, 22,35 Expoziție tv, 22,45 Emisiune de divertisment, 23,40 Documente, 0,40 Închiderea ediției.

PUBLICITATE • ADEVĂRUL • PUBLICITATE

INTREPRINDEREA DE CÎNEPĂ IRATOȘU

vinde prin licitație publică la sediul Întreprinderii în data de 3.07.1990 următoarele mijloace:

— 6 tractoare U 650;
— 1 tractor buldoexcavator;
— 3 cai de muncă.

Mijloacele respective se pot vedea zilnic la sediul Întreprinderii de cînepă Iratoșu, drumul Variașului km 14 și la secția de producție din Nădlac.

Vinzarea se face conform Ordinului MAIA nr. 6/15.03. 1990 în aplicarea Decretului 42/29.01.1990.

Relații suplimentare se pot obține la telefon 41448.

(1015)

I.R.E. ARAD

angajează șoferi, tinichigiu auto, electrician auto, mecanici auto, electricieni exploatare și întreținere rețele electrice în municipiul Arad și județ, electrician telecomunicații (electronist), electricieni pentru atelierul de reparații transformatoare și echipamente electrice, primitor-distribuitor materiale electrice.

(1013)

C.A.P. CĂPRIOARA

vinde la licitație publică în data de 24 iunie 1990, un tractor U-650 M, an fabricație 1971.

Informații suplimentare telefon 960/57569 sau sediul C.A.P. Căprioara.

(1014)

LICEUL AGROINDUSTRIAL MINIȘ JUDEȚUL ARAD

face înscrieri pentru anul școlar 1990/1991

CLASA A IX-A ÎNVĂȚĂMÎNT DE ZI: profil agricol:

— meseria: horticultor-mecanizator, 30 locuri;
— meseria: apicultor-sericicultor, 30 locuri;
— meseria: agent protecția plantelor, 30 locuri.

CLASA A XI-A ÎNVĂȚĂMÎNT DE ZI: profil agricol:

— meseria: horticultor mecanizator, 72 locuri;
— meseria: apicultor-sericicultor, 36 locuri.

CLASA A XI-A ÎNVĂȚĂMÎNT SERAL: profil agricol:

— meseria: horticultor mecanizator, 72 locuri.

Informații suplimentare la secretariatul liceului, telefon 264.

(1012)

BRIGADA COMPLEXA ANTREPRIZĂ CONSTRUCȚII MONTAJ ARAD

Str. E. Varga nr. 9, telefon 21331

încadrează:
— 1 mecanic auto (motorist), categoria 4—6;
— 1 automacaragiu autorizat peste 12,5 tone;
— 5 zidari, categoria 2—4.

(974)

BAZA DE ATELIERE ȘI TRANSPORT ARAD

Str. Poetului nr. 131/a

angajează: electricieni auto, categ. 4—6; lăcătuși întreținere; strungari; sudori; zidari.

(970)

ÎNTREPRINDEREA JUDEȚEANĂ DE PRODUCȚIE INDUSTRIALĂ ȘI PRESTĂRI SERVICII ARAD

Str. Gh. Lazăr nr. 20

Încadrează de urgență:
— 2 economiști sau merceologi principali pentru probleme de desfacere.

Încadrarea se va face în conformitate cu prevederile Legii nr. 57/1974 și a Legii nr. 12/1971.

(1024)

T.A.G.C.S.P. — S.U.T. PLOIEȘTI (I.T.A.U.)

Str. Ștrandului nr. 2

încadrează pentru secția Arad, următorul personal:

— contabil (contabil principal).

Încadrarea se face corespunzător prevederilor legale în vigoare.

Informații suplimentare la Biroul P.I.S. al unității, telefon 971/45421/422 sau la sediul secției Arad, str. Armoniei nr. 94, telefon 30350.

(977)

PRIMĂRIA ORAȘULUI CURTICI

încadrează de urgență:
— zidari;
— dulgheri;
— fierari betoniști.

(986)

ÎNTREPRINDEREA AGRICOLĂ DE STAT ARADUL NOU

angajează de urgență:

— mecanici frigotehniști, categoria IV—VI;
— electricieni întreținere, categoria III—V.

Informații suplimentare la telefon 14462.

(987)

ÎNTREPRINDEREA DE INDUSTRIALIZAREA LAPTELUI ARAD

Str. Orșovei nr. 6, telefon 14248, 12560

încadrează:
— 1 operator punct termic F.P.L. Arad (categ. I—IV);
— 2 electricieni întreținere F.P.L. Arad (categ. I—IV);
— 1 tîmplar F.P.L. Arad (categ. I—V);
— 1 șef Bază S.L.P. Chișineu Criș (vechime 3 ani);
— 1 inginer Ind. Alim. pentru S.L.P. Chișineu Criș (vechime 3 ani);
— 1 revizor tehnic auto S.L.P. Criș;
— 1 electrician întreținere S.L.P. Criș (categ. I—IV).

(988)

ÎNTREPRINDEREA LEGUME FRUCTE ARAD

Str. Cloșca nr. 2

angajează pentru depozitul legume fructe Aradul Nou, str. Bicaz nr. 6:
— 2 motostivuitoriști și muncitori necalificați.

Informații suplimentare la telefonul 42234.

(985)

ÎNTREPRINDEREA LEGUME FRUCTE ARAD

Str. Cloșca nr. 2

Vinde la licitație publică următoarele utilaje astfel:

C.L.F. INEU — str. Aradului nr. 2, în data de 18 iunie 1990:
— 5 tractoare rutiere H 650;
— 8 remorci auto RM 2;
— 5 remorci auto RM 7;
— 1 remorcă auto 2 RB 5 A;
— 2 remorci auto 2 A 5 A.

C.L.F. Chișineu Criș — str. Gării nr. 2, în data de 20 iunie 1990:
— 3 tractoare rutiere U 650;
— 1 remorcă auto RM 2;
— 5 remorci auto RM 7.

— Autobaza I.L.F. Arad — str. 6 Vinători nr. 2, în data de 22 iunie:
— 1 tractor rutier U 650;
—3 remorci auto RM 2;
— 3 remorci RM 7.

Informații privind condițiile de participare la telefon 42234.

(986)

ÎNTREPRINDEREA AGROINDUSTRIALĂ ARAD

Șos. Arad—Iratoșu km 16

Încadrează de urgență:
— lucrător gestionar cantină;
— economist cu probleme de plan-salarizare;
— 4 responsabili economici ferme;
— 1 contabil principal.

Conform Decretului 42/1990, lucrătorii întreprinderii beneficiază de terenuri arabile în folosință de pînă la 5 000 mp.

(1023)

anunțuri publicitare

ANIVERSĂRI

Organizația Tineretul Liber Arădean" felicită absolvenții claselor a XII-a, promoția 1989—90 și le urează mult succes în viață și la susținerea examenului de bacalaureat. (90258)

Un buchet din cele mai alese flori, cu ocazia împlinirii vîrstei de 35 ani, pentru Teodor Neamț, din Arad, multă sănătate și fericire, „La mulți ani!", din partea părinților și bunicilor, din Gura Văii și a fratelui cu familia din Arad. (90134)

Cu ocazia sărbătoririi zilei de naștere, soția Minodora, fiicele Anca și Raluca, urează soțului și tatălui lor, Mihai Faur, fericire, viață lungă și „La mulți ani!". (90111)

Pentru cea mai bună soție, mamă, bunică, PARAOAN VALERIA, din Hunedoara Timișană, la împlinirea celor 60 ani și ieșirii la pensie, cei dragi îți doresc multă sănătate și „La mulți ani!", nepotul CODRIN. (90100)

Din partea prietenilor și colegilor din cadrul unității SMA Beliu, cu ocazia zilei de naștere, un călduros „La mulți ani!", sănătate și fericire, ing. Mihai Faur. (90111)

Cu ocazia împlinirii vîrstei de 18 ani, pentru Ududec Laura, sănătate și „La mulți ani!", îi urează fratele din Canada și părinții. (90239)

Cu ocazia împlinirii vîrstei de 54 ani și ieșirii la pensie, pentru GALEA MARIA, din Arad, multă sănătate, fericire și „La mulți ani!", îi urează fiul Petru, cu soția Lucia și nepoții. (89922)

VÎNZĂRI — CUMPĂRĂRI

• Vînd curele distribuție (germane), pentru Oltcit, telefon 60428, orele 16—18. (89918) • Vînd rochie mireasă, B-dul Revoluției, bloc 4, ap. 4, după ora 17 (zona Gării). (90234) • Vînd televizor color și congelator, ambele sigilate, telefon 44989. (90235) • Vînd mobilă combinată „Lotus", ieftin, telefon 31476. (90236) • Vînd urgent, la preț convenabil, casă în Fintînele nr. 392. (90237) • Casă de vînzare, ocupabilă imediat, cartierul Gai, str. Kosmodemianskaia nr. 12. (90240) • Vînd frigider Arctic mic și bicicletă invalizi, Bulevardul Revoluției 64, ap. 10. (90247) • Vînd casă mare cu grădină, str. Nouă nr. 60. (90248) • Vînd cazan nou pentru încălzire centrală. Informații, telefon 20270, între orele 16—18. (90251) • Vînd cameră video emisie-recepție, „National M-7", telefon 40373 (90252) • Vînd orgă Yamaha PSS 380, str. Dosoftei nr. 2, zilnic, între orele 17—20. (90263) • Vînd casă, 3 camere plus anexe, în Arad, str. Sînzienelor nr. 51 A, cartierul Bujac. Informații, telefon 44070, ocupabilă imediat (90268) • Vînd autourism Ford Fiesta, în stare excepțională, str. 30 Decembrie nr. 20, ap. 9, scara A. (90271) • Vînd televizor color pe valută, telefon 35393, între orele 17—21. (90272) • Vînd urgent, apartament, 3 camere, dependințe, centru, telefon 18408, după ora 14. (90282) • Cumpăr mașină și motocicletă veche, fabricate pînă în anii 1945, stare bună sau uzată, telefon 32373

(Cont. în pag. IV-a)

FABRICA DE STRUNGURI LIPOVA

încadrează:

— electricieni, categ. 3, 4, 5;
— lăcătuși mecanici întreținere, categ. 3, 4, 5.

Încadrările se fac conform legilor în vigoare.
Informații suplimentare la Serviciul personal, telefon 61800, interior 155.

(976)

I.C.R.A. ARAD
Str. Episcopiei nr. 32

încadrează de urgență muncitor necalificat cu stagiul militar satisfăcut, conform Legii 12/1971 și a Legii 57/1974.

Informații suplimentare la sediul întreprinderii și la telefon 19955, interior 19.

(1001)

ÎNTREPRINDEREA PENTRU CONTRACTAREA, ACHIZIȚIONAREA ȘI PĂSTRAREA PRODUSELOR AGRICOLE ARAD

Str. Gheorghe Lazăr nr. 20

încadrează:

— un mecanic de locomotivă L.D.H.

Încadrarea se face conform Legii 57/1974, domiciliul stabil în municipiul Arad.

Informații suplimentare la telefon 16840 și sediul unității.

(993)

COMBINATUL DE PRELUCRARE A LEMNULUI ARAD

Calea Aurel Vlaicu nr. 14

angajează de urgență următoarele categorii de personal:

— lăcătuș, categoria 6, 3—4, pentru platforma CPL Arad.

Încadrarea se face conform Legii 12/1971.

Relații suplimentare la telefon 47905, interior 262.

(1000)

ÎNTREPRINDEREA JUDEȚEANĂ DE PRODUCȚIE INDUSTRIALĂ ȘI PRESTĂRI SERVICII ARAD

Str. Gh. Lazăr nr. 20

încadrează următoarele categorii de personal:

— 2 vopsitori industriali;
— 4 zidari;
— timplari (bărbați);
— 4 mineri suprafață pentru Cariera Păulișș;
— 2 mineri suprafață pentru Cariera Dieci;
— 1 artificier pentru Cariera Dieci;
— turnători-formatori;
— muncitori necalificați pentru Cariera Dieci și Fabricile de cărămidă de la Pîncota, Sîntana și Bîrsa.

Încadrările se fac conform Legii nr. 57/1974 și a Legii nr. 12/1971.

(1002)

COOPERATIVA „ARTA LEMNULUI" ARAD

cu sediul în Arad, str. Independenței nr. 11

angajează:

— contabil șef;
— revizor contabil;
— 10 muncitori necalificați pentru încărcat-descărcat mobilă.

Informații la telefon 44610 — 43800.

(1004)

ANUNȚ

LICEUL INDUSTRIAL NR. 4 ARAD

Comuna suburbană Vladimirescu
Str. Gării nr. 59, telefon 30036

Angajează:

— contabil șef.

Informații suplimentare prin telefon sau la sediul liceului.

(1011)
(1011)

ÎNTREPRINDEREA FORESTIERĂ DE EXPLOATARE ȘI TRANSPORT ARAD

Angajează:

— mecanici auto categ. IV și VI la U.M.T.C.F. Arad, coloana Arad și coloana Lipova
— contabil la S.F.E. Săvîrșin
— economist (bărbat) — revizor contabil la centrala întreprinderii
— muncitori necalificați și calificați, la S.F.E. Sebiș, în meseriile : electrician întreținere categ. 3-5, gateriști, fasonatori cherestea sau operatori la fabricarea cherestelei.

Încadrarea se face conform Legii nr. 12/1971.

Relații suplimentare la I.F.E.T. Arad, telefon: 14889.

(1005)

COOPERATIVA CONSUM ORAȘ ARAD

B-dul Revoluției nr. 50

angajează pentru secția Electromecanică

— 2 lăcătuși categ. II—IV
— 2 sudori categ. II-IV
— 2 electricieni categ. II-IV

(996)

ÎNTREPRINDEREA DE SPIRT ȘI DROJDIE ARAD

C. A. Vlaicu nr. 274 — 276

încadrează urgent

— 5 fochiști autorizați ISCIR
— 4 frigotehniști (mecanici sufiante)

Încadrarea se face conform Legii nr. 12/1971 și Legii nr. 57/1974.

(1009)

COOPERATIVA PROGRESUL ARAD

Str. Andrei Șaguna nr. 81-85

încadrează:
— un inginer proiectant specialitatea T.C.M.;
— un inginer electronist.
— un merceolog.

(1008)

SECȚIA ÎNTREȚINERE REPARAȚII DRUMURI ȘI SIGURANȚA CIRCULAȚIEI ARAD

Str. Ardealului nr. 39/A

încadrează:

— șoferi gradele B,C,E
— mecanici utilaje
— electrician (cunoștințe — automatizări)

(1007)

(Urmare din pag. a III-a)

(90285) • Vînd Jawa 350, ieftin, telefon 38335. (90279) • Vînd casă, arhitectură modernă, parter plus 2 nivele, 6 camere, garaj la parter, încălzire centrală, Grădiște, telefon 38024. (90259) • Vînd autourism Peugeot 504, str. Imbrului nr. 54, telefon 12718. (90289) • Vînd televizor pal, color, „Telefunken", telefon 60607, între orele 16—20. (90288) • Vînd apartament proprietate personală, 2 camere, Vlaicu, cumpăr garsonieră, zona Bucura, Malul Mureșului, Praporgescu, eventual schimb, telefon 41504. (90156) • Vînd apartament cu tutungerie, central, mașină Mercedes 200, diesel, telefon 15651. (90174) • Cumpăr Oltcit sau Dacia 1310, între 1—3 ani, telefon 17357. (90175) • Vînd mobilă combinată. Informații, str. Constanța Hodoș nr. 8. (90176) • Vînd frigider, butelie aragaz și plug de săpat porumb și mobilă. Informații, str. Arhirei 25. (90179) • Vînd 2 televizoare color și mașină Nisan combi, telefon 19684; 19290. (90188) • Vînd Dacia 1300, după ora 16, telefon 18302. (90193) • Vînd urgent motocicletă Jawa 175, str. Fagului, Gai, nr. 47. (90195) • Vînd Dacia breack, 60 000 km, set motor nou, telefon 12046. (90207) • Vînd Dacia 1300, stare bună, fabricație 1975, str. Horia nr. 4, telefon 18139. (90210) • Vînd casă etaj, mobilă, parchet, instalație apă, baie, etc. anexe, grădină, pomi sau întreținere, Secusigiu, telefon 174. (90214) • Vînd Volkswagen Pasat, în stare bună, Sintana, M. Viteazul 37, telefon 238. (90215) • Vînd video Orion cu 10 casete (traduse), adresa comuna Pleșcuța, sat Aciuța nr. 116, județul Arad. (90218) • Vînd autoturism Toyota și orgă Casio. Informații, telefon 32975. (90219) • Vînd mobilă de bucătărie și bibliotecă telefon 44033. (90225)

• Vînd IMS 461 cu remorcă, crem, pe motorină, Arăneag 170. (90066) • Vînd apartament, 2 camere, bloc X 17, etajul 9, ap. 37, A. Vlaicu. (90069) • Vînd TV color pal-secam. import, telefon 41893, după ora 16. (90071) • Vînd casă cu etaj în centru, cu prăvălie la str. Principală, telefon 12417. (90072) • Cumpăr apartament, 3 camere, telefon 15912. (90073) • Vînd casă, 3 camere, dependințe, garaj, încălzire centrală, telefon 15912. (90073) • Cumpăr rulotă familiară, telefon nr. 23434, orele 17—22. (90075) • Vînd vacă olandeză cu junincă, Livada 316. (90076) • Vînd porc 150 kg, 40 lei kg, telefon 61336, Lipova. (90080) • Vînd Skoda S 100, parțial avariată, telefon 34223, orele 16—19. (90082) • Vînd mașină Trabant 601, transformat 12 V, telefon 44193, Arad. (90083) • Vînd mașină împletit sîrmă, electrică și mașină de fabricat pufuleți, Simbăteni 255. (90087) • Vînd convenabil orgă electronică japoneză, marca „Fujitone", cu 4 game și combina muzicală, dublu caset, stereo, dolby, sistem japoneză marca internațional ambele noi. Informații, telefon 17722, zilnic. (89997) • Cumpăr diferențial pentru Fiat 1100, eventual Fiat 124 sau Lada 1200, telefon 14478 sau 14984. (89962) • Cumpăr apartament cu 2 (două) camere, racordate la rețeaua de gaz metan. Relații, telefon 960/11643 Ineu, familia Batiș Gabriel. (89556) • Vînd cazan încălzire centrală, echipat cu boiler, capacitate 200 litri, vas expansiune piese schimb și curățire, telefon 37238. (89558) • Vînd mobilă Toplița, bloc 536, ap. 23, Moș, Micălaca. (89574) • Vînd

(Cont. în pag. a V-a)

B.A.T.M.A. NR. 2 ARAD

Str. Poetului nr. 105—107

Telefon 43748, 43600

Încadrează prin concurs următorul personal:

— contabil principal;
— merceolog principal;
— merceolog (perioadă determinată 1 an);
— gestionari (pentru piese mașini agricole soț-soție);
— gestionari (pentru rulmenți — zootehnie, soț-soție);
— tractorist-rutierist;
— motostivuitorist;
— muncitori necalificați — bărbați.

Încadrarea conform Legii nr. 12/71 și Legii nr. 57/74.

(1003)

STAȚIUNEA DE CERCETARE ȘI PRODUCȚIE PENTRU CREȘTEREA BOVINELOR „MUREȘ" ARAD

Str. Bodrogului nr. 5

angajează de urgență:

— contabil sau contabil principal pentru casetă.

Condițiile prevăzute de Legea 12/1971.

(980)

ÎNTREPRINDEREA DE VAGOANE ARAD

încadrează următoarele categorii de personal:

— fochiști autorizați (bărbați);
— electricieni (bărbați);
— zugravi(bărbați);
— geamgii (bărbați);
— zidari (bărbați);
— dulgheri (bărbați);
— electricieni — bobinatori (bărbați);
— necalificați (bărbați).

(981)

COOPERATIVA „CONSTRUCTORUL" ARAD

Str. Independenței 7—9

încadrează de urgență pentru activitatea de țesut și împletit sîrmă:

— sudori și lăcătuși;
— țesătoare;
— împletitori;
— zidar și muncitori necalificați;
— portar.

Informații suplimentare la sediul cooperativei din Arad, str. Independenței 7—9, telefon 42485, 46500.

(983)

ÎNTREPRINDEREA ANTREPRIZĂ DE MONTAJ ȘI SERVICE AUTOMATIZĂRI ȘI TELECOMUNICAȚII BUCUREȘTI (IAMSAT) BRIGADA 9 ARAD

cu sediul în Arad, Micălaca, bloc 301, sc. C, parter

încadrează:

— un șofer cu gradele B și C;
— trei muncitori necalificați cu atribuțiuni de pază;
— trei electricieni, categoria 3—4.

Condiții de încadrare conform Legii 12/71.

Informații suplimentare telefon 62676 sau la sediul Brigăzii.

(928)

AUTOBAZA NR. 2 ARAD

Str. Șiriei 19/a

angajează:

— șoferi gradele C și E;
— mecanici auto, categoria V—VI;
— un primitor-distribuitor (bărbat).

(914)

ÎNTREPRINDEREA AVICOLĂ DE STAT ARAD

Calea Zimandului nr. 5

încadrează urgent:

— 10 mecanici auto, categoria 2—6;
— 5 mecanici agricoli;
— 10 femei muncitoare necalificate — jumulit găște;
— 10 mecanici întreținere utilaje hală;
— 5 tractoriști IFRON (FIH).

(922)

ÎNTREPRINDEREA DE MAȘINI UNELTE ARAD

încadrează în muncă următoarele categorii de personal:

— 10 strungari, categ. 2—6;
— 5 frezori, categ. 2—6;
— 3 debitatori, categ. 1—3;
— 2 sudori, categ. 1—6;
— 10 macaragii, categ. 1—4;
— 3 șefi manevră;
— 1 manevrant;
— 1 șef echipă C.F.U.;
— 1 mecanic ajutor L.D.H.;
— 2 motostivuitoriști;
— 20 necalificați.

Încadrarea se face cu respectarea prevederilor Legii nr. 12/1971 și a Legii nr. 57/1974.

Informații suplimentare zilnic, la serviciul personal al întreprinderii.

(913)

ÎNTREPRINDEREA MECANICĂ PENTRU AGRICULTURĂ ARAD

Str. Stejarului nr. 1 Arad

organizează concurs pentru ocuparea următoarelor posturi:

— contabil șef;
— economist;
— inginer (specialitatea tratamente termice, TCM, mecanică agricolă);
— analist-programator (programare minicalculator).

De asemenea angajează:

— dactilografă;
— facturistă;
— macaragiști pentru atelierul turnătorie.

(916)

ÎNTREPRINDEREA DE INDUSTRIALIZAREA LAPTELUI ARAD

vinde către populație, de la Fabrica de produse lactate — ARADUL NOU, str. Orșova nr. 6, zilnic, următoarele subproduse:

— zară — 0,60 lei/litru;
— zer vacă — 0,10 lei/litru.

Orarul de servire a populației este 8—14, zilnic.

(989)

C.A.P. BUJAC — ARAD

Str. Mesteacănis nr. 63

anunță pe cei care au depus cerere pentru atribuirea de 0,25 ha teren conform legii, că se pot prezenta la sediul unității pentru atribuirea terenului.

(992)

(Urmare din pag. IV-a)

C.E.C. Dacia 1300, depus în 1987, luna septembrie sau schimb cu apartament în bloc, telefon 39640. (89586) • Vînd mobilă de bucătărie, telefon 30644. (89591) • Vînd combină muzicală hi-fi Elekta, nouă, str. Petru Rareș 86. (89596) • Vînd una batoză nr. 6, sat Groșeni nr. 2, comuna Archiș. (89602) • Cumpăr garsonieră, comuna Bîrzava, telefon 125 A. (89670) • Vînd rochie mireasă import, mărimea 44—46, telefon 62775. (89637) • Vînd urgent 12 familii de albine, Lipova, telefon 960/61814, între orele 8—22, zilnic. (89626) • Vînd apartament central, imediat ocupabil și o canapea, telefon 15906. (89663) • Vînd urgent casă cu etaj, zonă centrală și motoretă Zundapp, telefon 14469. (89657) • Vînd Dacia, anul 1982, cu motor nou 1410, culoare neagră, piața UTA, bloc U-4, scara A, ap. 1. (88695) • Cumpăr apartament (casă), cu 3 camere, telefon 61958. (89908) • Vînd Cromatic-02, videocameră M-7, casete, orgă electronică, casetofon autorevers, turn hi-fi, toate noi, telefon 61958. (89908) • Casă de vînzare, ocupabilă, cu grădină și garaj, telefon 75735. (89895) • Vînd criptă supraetajată, cimitirul „Eternitatea", telefon 31052. (89894) • Cumpăr cărucior Sport, vînd diferite obiecte antice, telefon 22392, sau 15620. (89891) • Casă cu grădină mare de vînzare, vizibil toată ziua, str. Mierlei 73, Grădiște. (89885) • Vînd mobilă dormitor lustruit, str. Oituz 68. (89884) • Vînd televizoare color, telefon 15271. (89880) • Vînd pe valută Volkswagen Pasat Oppel Manta, telefon 32121, seara. (89874) • Vînd una vacă de lapte cu viței și una junincă de un an. Informații orele 16—19,30, str. Mureșul nr. 37 Vladimirescu. (89870) • Vînd țiglă (solzi) veche, circa 5 000 buc., lei 1, telefon 11623. (89777) • Vînd videorecorder Sharp, sistem palsecam cu telecomandă, telefon 43334, după ora 16. (89762) • Vînd sufragerie stil, recondiționat, bl. Petrol, scara C, ap. 2, cartierul Podgoria. (89760) • Cumpăr ladă frigorifică sau congelator, capacitate mare și aragaz cu butelie. Informații, Sebiș telefon 969/20031, între orele 20—22. (1)

• Vînd televizor color Cromatic, telefon 45445, între orele 17-21. (89929) • Vînd ladă frigorifică Bauknecht 480 l, TV color stereo (RFG) video VHS Panasonic hi-fi stereo casete video înregistrate, telefon 11364. (89947) • Vînd rochie mireasă mărimea 42-44, telefon 12185. (89949) • Vînd TV Grunding color super și motor microbus Mercedes, telefon 45646. (89964) • Vînd casă în centru. Informații, telefon 13812, între orele 17-21. (89985) • Vînd drujbă nouă, telefon 19783 Arad. (89998) • Vînd Oltcit, Citroen Pirelli și curele de transmisie Citroen Markaszerviz 5940, Tofkomlos str. Kossuth nr. 77, Ungaria. (9000) • Vînd Dacia 1300, str. Cuza Vodă nr. 22. (90025) • Vînd ladă frigorifică 250 l și rochie mireasă (unicat), telefon 46139. (90043) • Vînd BMW 520 schimb proprietate 2 cu 3 camere, telefon 62996. (90044) • Cumpăr garsonieră confort I de preferință A. Vlaicu, central sau malul Mureșului zona Polivalentă spre centru, telefon 42763 și 76820, între orele 16.30-18.30. (90045) • Vînd dormitor „Izvorul" zilnic, telefon 61053. (90053)

• Cumpăr casă în centru sau apartament 3-4 camere, central, telefon 44292. (90057)

• Vînd televizor super color marca Grunding cu diagonala 70 cm telefon 43342, după ora 16. (90061) • Vînd dormitor,

Cont. în pag. a VI-a)

ÎNTREPRINDEREA DE INDUSTRIALIZAREA LAPTELUI ARAD

Str. Orşova nr. 6, telefon: 14248; 12560

Încadrează urgent:

— 1 inginer industrie alimentară, cu vechime de 3 ani, pentru funcţia de şef sectie S.L.P Chişineu Criş.
— 1 inginer industrie alimentară, sau ing. zootehnist sau tehnician ind. alimentară, cu vechime de 3 ani, pentru funcţia de şef bază Chişineu Criş;
— 1 tehnician industrie alimentară, pentru F.P.L. Arad;
— 1 revizor tehnic-auto, pentru F.P.L. Chişineu Criş.

Informaţii la comp. personal al I.I. Laptelui Arad.

(954)

ÎNTREPRINDEREA DE CEASURI „VICTORIA" ARAD

Str. Mărăşeşti nr. 46

Încadrează:

— controlori poartă (bărbaţi);
— îngrijitor curte (bărbat).

Încadrarea se face conform legii în vigoare.

Informaţii suplimentare la telefon nr. 37470, int. 150.

(943)

ANUNŢ

ÎNTREPRINDEREA JUDEŢEANĂ DE GOSPODĂRIE COMUNALĂ ŞI LOCATIVĂ ARAD

Str. Bucura nr. 2—4, telefon 34790

Încadrează de urgenţă următorul personal:

— fochişti puncte termice;
— instalatori de încălzire centrală;
— electricieni pentru ascensoare;
— zidari;
— dulgheri;
— încărcători descărcători pentru aprovizionare;
— muncitori necalificaţi, sezonieri pentru activitatea din ştrand;
— salvamar;
— 4 conducători auto pentru Salubritate;
— 3 lăcătuşi mecanic auto;
— 1 electrician auto.

Informaţii suplimentare la Serviciul personal al întreprinderii, zilnic între orele 8—11.

DIRECŢIA PENTRU AGRICULTURĂ ŞI INDUSTRIE ALIMENTARĂ ARAD O.C.O.T. ARAD

Str. Cloşca nr. 4-6

Încadrează de urgenţă:

— inginer geodez,
— inginer topograf,
— subinginer cadastru,
— tehnician topograf,
— muncitor topo.

Informaţii suplimentare la sediul O.C.O.T.A. str. Cloşca nr. 5, telefon 35640. (967)

I.T.S.A.I.A. ARAD AUTOBAZA NR. 2 ARAD

Piaţa Meresiev nr. 5

Încadrează mecanici auto categ. 1-4, de preferinţă tineri cu stagiul militar satisfăcut.

Cei care doresc să se încadreze pot să aibă şi calificarea de mecanici motoare Diesel, lăcătuşi mecanici sau altă meserie înrudită cu mecanic auto.

Încadrările se fac conform Legii 57/1974 şi a Legii 12/1971.

Relaţii suplimentare la telefon 18480 sau 18771. (966)

ÎNTREPRINDEREA DE OROLOGERIE INDUSTRIALĂ ARAD

încadrează de urgenţă:

— mecanic compresorist — 10 ani vechime, categ. IV—VII;
— tinichigiu — 10 ani vechime, categ. IV—VII;
— 2 paznici.

(962)

ÎNTREPRINDEREA ELECTROCENTRALE ARAD

Calea Lipovei nr. 65—71

Angajează urgent următoarele categorii de personal:

— economist sau economist principal, specialitatea finanţe-contabilitate;
— contabil sau contabil principal, specialitatea finanţe-contabilitate;
— electricieni exploatare şi întreţinere, categ. III—IV;
— electricieni FRAM şi AMC, categ. IV—VI;
— lăcătuşi, categoria III—VI;
— operatori instalaţii cazane (fochişti), categ. III—VI;
— operatori inst. turbine, categ. III—VI;
— mecanici locomotive LDE sau LDH;
— lăcătuşi reparaţii LDE sau LDH, categ. VI.

Condiţiile de studii şi vechime sînt cele prevăzute în Legea 12/71, iar încadrarea se face conform Legii 57/74.

Relaţii suplimentare la biroul P.I.S., telefon 31898; 35937, int. 18 sau 31.

(953)

I.C.S. MĂRFURI METALO-CHIMICE ARAD

Încadrează urgent:

— muncitori necalificaţi pentru sector metalo-chimice,
— vînzători metalo-chimice.

Informaţii suplimentare telefon 19933. (951)

CENTRALĂ DEPARTAMENT A GEOLOGIEI I.P.G.G. BUCUREŞTI Gr. 12/90 ARAD

Sr. Vasile Ureche nr. 35—37

angajează:

— conducători auto, categ. B, C, E, D;
— muncitori topo sezonieri;
— prospectori sezonieri;
— ajutori artificieri sezonieri;
— muncitori necalificaţi pentru paza bază şi teren.

Prezentarea zilnică la sediul formaţiei.

(1018)

PRIMĂRIA CRAIVA

Organizează concurs în data de 29 iunie 1990, ora 10, la sediul unităţii pentru ocuparea postului de:

— contabil principal.

Condiţii:

— diplomă de contabil;
— 5 ani vechime în contabilitate.

(1020)

I.I.C. „LIBERTATEA" ARAD

Angajează şef de staţie calcul.

Condiţii: Facultatea de infomatică şi 8 ani vechime, să cunoască unul din limbajele pe microcalculatoare BASIG sau DBASE.

Informaţii telefon 11650, interior 43 (staţia calcul). (1021)

GRUPUL ŞCOLAR AGRICOL CHIŞINEU CRIŞ

face înscrieri pentru anul 1990/1991 pentru următoarele forme de învăţământ:

— Clasa a IX-a, 2 clase, cu 60 locuri profil mecanic şi agricol;

— Clasa a IX-a, curs de zi 1 (una) clasă, meseria mecanici îmbunătăţiri funciare;

— Anul I profesională cu absolvenţii clasei a VIII-a; 2 clase cu 60 locuri, meseria mecanici reparaţii utilaje îmbunătăţiri funciare;

— Anul I şcoală profesională cu absolvenţii clasei a X-a, 2 clase, cu 60 locuri;

— una clasă mecanici utilaje îmbunătăţiri funciare;
— una clasă electromecanici.

Înscrierile se fac pînă în data de 16 iulie a.c. (1022)

(Urmare din pag. a V-a)

telefon 14125. (90064) • Vînd Skoda MB 1000 stare bună, str. Engels 47 telefon 15791. (90065) • Vindem vacă cu viţică, Vladimirescu, str. 30 Decembrie 17. (89984) • Vînd dulapuri haine, bucătărie, îmbrăcăminte, boiler, telefon 13125. (89987) • Vînd rochie mireasă, din voal talia 42-44, cartierul Micălaca, bloc 337, scara C, ap. 18. (90003) • Cumpăr mărci DDR, telefon 62051. (90005) • Vînd Dacia 1310 anul 1987 cu 13.000 km pe valută, telefon 22453. (90008) • Vînd video Akai cu casete înregistrate, telefon 38522. (90009) • Vînd apartament 3 camere, zona Vlaicu, informaţii, la telefon 44113. (90013) • Vînd Dacia 1300, telefon 35862. (90016) • Vînd televizor color „Elcrom" cu 20.000 lei, telefon 39557. (90018) • Cumpăr ciini, pui; ciobănesc german (masculi) dog german doberman, pechinez cu pedigre şi certificat sănătate, vînd TV color Sony, nou, telefon 41198. (90020) • Vînd sufragerie Dacia stare excepţională, telefon 12462, şi 36776, după ora 15. (90034) • Vînd motocicletă Hercules 98 cmc, informaţii str. Mărăşeşti, Atelierul Reparaţii moto. (90037) • Vînd sufragerie, cameră combinată, canapea, recamier, mobilă bucătărie, dulap 2 uşi, masă TV, un pat, una toaletă, cuier, măsuţă, vitrină stil. Alfa, bloc 27, ap. 1. (89961) • Cumpăr apartament 2 camere, ultracentral. Informaţii, telefon 13304. (89944) • Vînd Dacia 1310 break, nouă. Informaţii telefon 31582, seara. (89927) • Vînd ieftin mobilă, cumpăr colţar şi bibliotecă, telefon 49588 sau 71224. (89807) • Vînd rochie mireasă, mărimea 42, butelie aragaz şi soba Vesta, telefon 31775. (89731) • Vînd televizor Olimp TS, stare bună, telefon 33011. (89732) • Vînd CEG Dacia din august anul 1987, telefon 14817 Arad 969/20088 Sebiş. (89734) • Vînd apartament, confort I, etajul I, Micălaca, telefon 62180. (89735) • **Vînd apartament 3 camere, confort sporit, zona 6 Vînători. Informaţii, telefon 42963, zilnic orele 16-20.** (89697) • Vînd cuptor gaze, două ochiuri, nou, str. Diaconu Coresi 16. (89682) • **Vînd Veritas, 180 ace, str.** Prunului nr. 65, Grădiştе. (89687) • Caut motocicletă de fabricaţie vest europeană, din anii 1940-1945, indiferent de gradul de uzură dar completă. Relaţii, la telefonul 12731 Arad. (89688) • Vînd maşină tricotat Brother japoneză şi rochie mireasă, import 44-46, str. Solomon 21/b, Bujac. (89691) • Vînd motoretă Zundapp, în stare foarte bună. Informaţii, telefon 12039. (89700) • Vînd Skoda S 100 tamponat faţă sau pentru piese de schimb, preţ convenabil, telefon 13560. (89701) • Vînd televizor Lux L şi două fotolii, telefon 42969. (89836) • Vînd casă sat Horia, nr. 325, vizibil orele 17-20. (89833) • Vînd 2 scroafe gestante, vier de 11 luni, cisme noi, mărimea 44 din piele, str. Clujului 76. (89830) • Vînd televizor color sovietic ecran mare, telefon 16979. (89828) • Vînd televizor alb-negru Diamant 2313 şi combină muzicală Stereoson 1, telefon 23033, după ora 20. (89822) • Vînd CEG Dacia 1300, mai 1987 în lei sau valută, telefon 49062. (89821) • Vînd video Recorder Akai şi magnetofon Kasthan în lei sau valută, telefon 62053. (89818) • Vînd Dacia 500 rulat 8000. Informaţii, telefon 63661. (89816) • Vînd rochie mireasă, mărimea 40-42 nouă, str. Imaşului, Bloc 4, scara D, ap. 17, etajul IV, familia Pecheo Luminiţa, Micălaca. (89812) • Vînd caroserie de Dacia 1100 şi piese de schimb, telefon 36491 zil-

(Cont. în pag. a VIII-a)

„Aldămaşul grîului"

Sub acest generic, care reprezintă, de fapt, un străvechi obicei popular, ansamblul folcloric de la Casa de cultură Curtici a prezentat duminică două spectacole în localităţile iugoslave Vladimirovac şi Lockve.

Într-un decor reprezentînd un interior de casă ţărănească din Curtici, sub pretextul unei şezători locale, avînd ca gazde pe baci Don şi nana Leana, şi-au „arătat măiestria interpretativă soliştii vocali, taraful, instrumentiştii, grupul vocal, grupul de dansatori „Cununa". Pe lîngă regia semnată de prof. Florica Ranta s-au remarcat şi artiştii amatori Mărioara Miclea, Mărioara Mican, Gigi Tămăşan, Lucia Păcurar, Ionel Urs, Livia Manea, Florica Muresan, Teodor Herlo, precum şi dirijorul Dan Tăşedan. Traducerea spectacolului fiind făcută de prof. Georgeta Szanda.

Totodată, în cadrul acestei întîlniri a avut loc un schimb de experienţă pe teme culturale. Poetul Gheorghe Mocuţa, primarul oraşului Curtici, a prezentat gazdelor revista arădeană „Arca". La discuţie au mai participat Bujor Cândea, Florica Ranta, Monica Juverdeanu, Mircea Senic, Florica Morar.

Manifestarea culturală s-a încheiat cu o „seară curticeană", în fapt un bal cu cîntece din pusta Aradului, care s-a desfăşurat într-o ambianţă plăcută, de prietenie.

Şi pentru că vorbeam de prietenie nu putem să încheiem aceste rînduri fără a arăta primirea călduroasă făcută curticenilor de reprezentanţii celor două localităţi încă de la graniţa iugoslavă, cît şi momentele simbolice de înmînare a cheilor oraşului Curtici şi a localităţilor Vladimirovac şi Lockve, semn al înfrăţirii şi continuării schimburilor de valori culturale.

VASILE FILIP

Din colţul peluzei

Adio, prietene!

Miodrag Belodedici a fost slăbiciunea mea, cum a fost, cred, şi a dumneavoastră. A fost un star. Şi mai este. A fost visul oricărui copil ce s-a apropiat de fotbal. Dar Belodedici n-a ţinut la noi cît am ţinut noi la el — a plecat pe neaşteptate, a fugit şi ne-a lăsat fără să ne spună măcar „Bună ziua!" Am încercat, ca şi dumneavoastră, să-l înţelegem, recunoscîndu-i dreptul de a-şi hotărî singur destinul.

Dar a venit Revoluţia şi lucrurile s-au schimbat. Am considerat, noi, românii, că este bine să-i întindem o mînă, să ni-l reapropiem. A strîns-o, ezitant, fără să ne privească în ochi. A fost solicitat să îmbrace din nou echipamentul tricolor, dar Belodedici, din nou, a dat din colţ în colţ. Personal, nu l-aş mai fi chemat la naţională şi am apreciat sinceritatea lui Lung, singurul care a avut reţineri faţă de revenirea lui „Belo", dar am zis, tot ca şi dumneavoastră, că orgoliul nu este cea mai bună atitudine faţă de viaţă.

Ei bine, Belodedici ne-a stupefiat a doua oară: nu numai că n-a venit la lot, dar a şi şters-o din calea noastră, nu tocmai englezeşte, fără să zică, a doua oară, „Bună ziua, domnilor"!. Aceeaşi lipsă de onestitate şi consideraţie faţă de foştii săi coechipieri şi antrenori, faţă de noi, cei ce l-am iubit.

Mulţi l-au plîns pe Belodedici, dar şi mai mulţi l-au deplîns. Cu toţii, însă, am văzut în Gică Popescu un fotbalist cel puţin la fel de bun. Şi, iată, Gică nu ne-a dezamăgit — el străluceşte atît de puternic încît şi-l doresc cele mai mari cluburi din Europa. Mai mult, Gică Popescu a cucerit toate inimile, a strînit dragostea şi preţuirea noastră. A umplut un gol dureros şi ne-a dat argumentul de a spune, fără cinism şi cu consideraţie pentru ce a fost frumos, „Adio, domnule Belodedici! Adio, prietene!".

TRISTAN MIHUŢA

Handbal

Strungul Arad—Ştiinţa Bacău 29-25 (12-11)

Jocul disputat duminică în cadrul ultimei etape a diviziei A la handbal, s-ar fi putut încheia cu o diferenţă de cel puţin 10-15 goluri în favoarea handbaliştilor noştri.

„Conturile" fiind încheiate încă din etapa precedentă, echipele, lipsite de grija retrogradării, au evoluat fără vervа ofensivă ce le caracterizează şi fără eficacitatea golgeterilor deja consacraţi. Oaspeţii, cu mai mult curaj, au condus pe tabela de marcaj pînă în finalul primei reprize, pe fondul unui joc cu destule erori de apărare ori atacuri pripite, cu intercepţii nereuşite sau ratări din poziţii nefarabile de ambele părţi.

Publicul nu prea numeros, prezent în Sala polivalentă, a aşteptat mult mai mult de la Nagy, Crivăţ, Hendrea şi ceilalţi.

Jocul s-a încheiat cu un succes arădean meritat, dar neconcludent. Arbitrul Zoltan Meszaroş din Baia Mare a arbitrat bine. La Strungul au evoluat: Apostu, Filimon, Ianto (2), Urs, Gaşpar (1), Nagy (8), Avram (1), Finaţă, Crivăţ (12), Călin (2), Hendrea (1) şi Boldor (2).

OCTAVIAN BERBECARU

concerte

Filarmonica de Stat Arad prezintă vineri, 22 iunie 1990, ora 18, în sala Palatului Cultural un concert vocal-simfonic W.A. MOZART — REQUIEM. Dirijor — DORIN FRANDEŞ. Solişti: AGNES KONTRAS — Opera Română Timişoara, LUCIA KRISCA — Opera Română Timişoara, Florin Diaconescu — Opera Română Bucureşti, ALEXANDRU MOISIUC — Opera Română Bucureşti şi CORUL FILARMONICII DE STAT ARAD. Dirijor DORU ŞERBAN. Biletele se găsesc la casieria Palatului Cultural.

Cu cititorii în forumul „Adevărului"

STAREA TEHNICĂ CRITICĂ A PARCULUI DE AUTOBUZE

În legătură cu asigurarea transportului în comun pe Calea 6 Vinători (respectiv linia 33 autobuz), Întreprinderea judeţeană de transport local Arad, prin domnul ing. CONSTANTIN ALEXA, director, ne trimite următorul răspuns la scrisoarea adresată redacţiei de către cititoarea ziarului nostru FLORICA COCIUBAN: „Vă informăm că din cauza stării tehnice critice a parcului de autobuze, Întreprinderea judeţeană de transport local Arad nu poate satisface acoperirea programului acestei linii, deoarece cu autobuzele disponibile se asigură transportul muncitorilor din comunele suburbane municipiului. Vă informăm de asemenea, că în perspectiva anului 1990, IJTL Arad nu se angajează să rezolve problemele transportului în comun în municipiu, în zonele unde nu circulă tramvaiul". Iată o veste deloc îmbucurătoare din cauza stării tehnice critice a parcului de autobuze!

O ALTĂ CERERE CARE, DEOCAMDATĂ, NU SE POATE ONORA!

Direcţia judeţeană de poştă şi telecomunicaţii Arad ne-a trimis următorul răspuns la scrisoarea adresată ziarului nostru de către Asociaţiile de locatari ale blocurilor 246 şi 245 din cartierul Micălaca: „DJPTc Arad nu are nici o posibilitate de a ajuta Asociaţiile de locatari în problema racordului celor două blocuri la reţeaua telefonică urbană, beneficiarul lucrării fiind IJGCL Arad. Ne-am interesat la respectiva unitate care este stadiul lucrării şi ni s-a comunicat că în cadrul acordului precontractual încheiat cu constructorul de specialitate I.A. „Telecomunicaţia" Bucureşti pentru anul 1990, s-a nominalizat şi racordul celor două blocuri. Pentru întregul volum de lucrări s-a transmis documentaţia la I.A. „Telecomunicaţia", însă pînă în prezent nu s-a primit nici un contract. Din cîte cunoaştem, încă nu este asigurată baza materială pentru contractarea lucrărilor solicitate de beneficiari, în special cabluri telefonice". În finalul răspunsului se precizează „DJPTc Arad, prin compartimentul PPUP, nu are nici o competenţă în a urgenta lucrările".

DIN NOU PROBLEMA CIMITIRULUI „POMENIREA"

Am primit la redacţie de la un grup de cititori o lungă scrisoare în care se arată starea jalnică în care se află cimitirul „Pomenirea" din municipiul Arad. Iată un scurt fragment din scrisoarea la care ne referim: „Vă informăm cu mult regret că la cimitirul „Pomenirea" din Arad aleile sînt impracticabile după ploaie; gunoaie şi molozuri (din borduri demolate) împiedică circulaţia carelor funerare şi autovehiculelor mici. Mult mai gravă este însă prezenţa zilnică a unor cai la păscut, care trec peste morminte, distrug florile sădite, sparg borcane cu flori şi chiar răstoarnă unele morminte. Alte „hiene", cu două picioare, fură cu nerusinare flori sădite (pentru revînzare), de cele mai multe ori cu borcane cu tot! Rugăm prin intermediul ziarului independent „Adevărul", noul administrator al cimitirului să acţioneze cu mai multă fermitate şi energie pentru a bara acţiunile netrebnicilor profanatori de morminte, iar dacă nu reuşeşte să facă acest lucru singur să ceară sprijinul primăriei şi poliţiei municipiului".

EMIL ŞIMĂNDAN

Şi doar îi prevenisem!

Prin tot ce-am scris pînă acum despre hoţii şi bandiţii care acţionează în judeţul nostru am ţinut să relev cu pregnanţă un lucru: că oricît de experimentat ar fi un hoţ, tot va fi prins. Într-un fel, aş putea spune că i-am avertizat atît pe cei „în funcţiune", cît şi pe cei potenţiali că nu vor scăpa, indiferent că stau în ţară sau încearcă s-o şteargă peste graniţă, indiferent că au fişă la poliţie sau nu. Certitudinea mi-a fost întărită de un element nou: în sfîrşit, poliţiştii şi-au „dat demisia din partidul timizilor", s-au înarmat şi au trecut la fapte în mod mult mai hotărît decît pînă acum. I-am avertizat deci şi pe membrii bandei care, în noaptea de vineri, 15 iunie, spre sîmbătă, 16 iunie au „atacat" din nou un vagon din triajul staţiei CFR Arad. L-au deschis, au aprins o lumînare (era cea de îngropăciune a bandei!) şi au început să opereze cu cuţitele. Din 180 de pachete cîte erau în vagon, pînă să-şi umple sacoşele (de, luau numai ce era mai de preţ) au „măcelărit" 130 dintre ele. Numai că la plecare, deşi era 2,30, au fost aşteptaţi; nu de o bandă ci de o echipă a poliţiei feroviare: lt. maj. Gheorghe Odagiu, lt. maj. Gheorghe Iordache şi plutonierul Gheorghe Roşca. Trei hoţi, trei poliţişti. Doi hoţi au reuşit să dispară în beznă dar lui Cristian Ciucur, 20 ani, muncitor la IACM, cu domiciliul în Arad str. Cocorilor nr. 57, bloc 2, sc. A, ap. 66, cînd a văzut ţeava pistolului în faţa nasului i s-au tăiat picioarele. Evident, după o asemenea întîlnire „prietenească" poliţiştii au ţinut să-i facă şi o vizită. Şi să vezi minune. În apartament, într-o situaţie nu tocmai decentă, patru musafiri: două „domnişoare" fugite de la Casa copilului din Oradea şi doi vajnici tineri din Arad — Remus Peter, 15 ani, Calea 6 Vinători, bloc V-9, scara B, ap. 5, elev la Liceul industrial nr. 6 şi Claudiu Muntean, 16 ani, Calea 6 Vinători, bloc V-3, scara C, ap. 14, tot elev, dar la Liceul industrial nr. 2. Nici n-au apucat poliţiştii să vadă ce-i prin casă (mărfuri furate din vagoane) că apare, cu sacoşa plină, obosit şi înspăimîntat, şi al doilea membru al bandei operaţionale: Viorel Sabo, 19 ani, tot muncitor la IACM, coleg de apartament cu Ciucur. De aici şi pînă la al găsi pe al treilea — Pardaian Căldăraş, 20 ani, str. Constructorilor nr. 57, bl. 2, ap. 14, tot muncitor la IACM — a fost o treabă de rutină. În mai puţin de trei ore cinci din cei şapte membrii ai bandei erau în mîna poliţiei feroviare. Ceilalţi doi? Sînt Crăciun Daniel Păcurar, 17 ani, din Zimandu Nou, nr. 309, fără ocupaţie şi... Vera Vlad, 54 ani, str. Constructorilor nr. 57, bl. 1, sc. A, ap. 14. Dacă Păcurar, pe lîngă vînzări mai participa şi la unele dintre „operaţiuni", tanti Vera se limita doar la activitatea comercială. Aşa că, dacă cineva a cumpărat mărfuri de import de la ei e bine să le predea la poliţia feroviară deoarece, oricum, ele vor fi recuperate. Cei doi tineri amorezi se pare că erau căraşii mărfurilor furate. Justiţia va stabili cu ce s-a ocupat fiecare.

Am văzut, cu ocazia documentării, şi o casetă video color făcută de poliţişti (probabil va fi difuzată la TVA) în care, pe lîngă hoţi, sînt prezentate şi o parte din lucrurile găsite la percheziţie. O masă de ping-pong plină. Cît au furat de fapt? Nu se ştie încă, dar valoarea totală a mărfurilor sustrase din vagoane se ridică, după o estimare aproximativă, la 500-700 mii lei.

A avut loc şi o întrevedere a poliţiştilor cu părinţii celor doi copii. Surprinzător, nu numai că n-au manifestat nici un fel de îngrijorare pentru ceea ce fac odraslele lor ci, dimpotrivă. Dar metoda de intimidare a ţinut doar pînă a fost deschis un dulap, la familia Muntean, şi au început să apară... mărfurile din import. Explicabilă atitudine!

Am mai adăuga că, după opinia poliţiei (şi a noastră) s-ar recomanda concentrarea într-un perimetru mai restrîns a tuturor vagoanelor de coletărie. Paza bună, trece primejdia rea!

În ce-i priveşte pe hoţi, i-am avertizat şi-i avertizez din nou: dacă nu vă lăsaţi de meserie, sigur veţi fi prinşi!

T. PETRUŢI

cinematografe

DACIA: O mie de miliarde de dolari. Orele: 9,30, 13, 16, 19.

STUDIO: Coroana de foc. Orele: 9, 11, 13. Ursul și păpușa. Orele 15, 17, 19.

MUREȘUL: Degetul de fier. Orele: 9, 11, 13, 15, 17, 19.

ARTA: Diligența. Orele: 9, 11, 13, 15, 17, 19.

PROGRESUL: Masca de argint. Orele: 16, 18, 20.

SOLIDARITATEA: Pentru cîțiva dolari în plus. Seriile I și II. Orele 17, 19.

GRĂDIȘTE: Valea prafului de pușcă. Orele: 16, 18.

ÎN JUDEȚ

LIPOVA: Filiera I, INEU: Croaziera, CHIȘINEU CRIȘ: Africa Express, NĂDLAC: 20.000 leghe sub mări. Seriile I și II, SÎNTANA: Jandarmul și extratereștri, PECICA: Enigmele se explică în zori, CURTICI: Rochia albă de dantelă, SEBIȘ: Noiembrie, ultimul bal. Grădina de vară: Sora 13, ȘIRIA: Hibernatus, VINGA: Jandarmul se însoară, PÎNCOTA: Alt bărbat, altă femeie. Seriile I și II.

anunțuri publicitare

(Urmare din pag. a VI-a)

nic după ora 15. (89811) • Vînd vin de Miniș alb sau negru 50 litri, telefon 12839. (89810) • Vînd instalație încălzire compusă din cazan, boiler, radiatoare și țeavă aferentă. Informații, telefon 19407. (89809) • Vînd video Recorder japonez cu telecomandă, telefon 16756. (89799) • Cumpăr apartament central două camere prefer bloc, telefon 35347. (89791) • Vînd apartament bloc, confort I sporit 3 camere, telefon 42765. (89787) • **Vînd magnetofon Akai 215 GX, amplificator Technics 2x40 W colecție benzi muzică anii 1980-1989, telefon 64893, după ora 18. (89784)**

SCHIMBURI DE LOCUINȚE

• Schimb apartament proprietate de stat, 2 camere decomandat, Micălaca, zona 300, cu apartament, 3 camere, aceeași zonă, telefon 48528. (1)

• Schimb apartament, proprietate de stat, 2 camere decomandate, bloc, gaze, în Galați, similar Arad. Informații, telefon 31638. (89932) • Schimb apartament, 4 camere, de stat, Alfa, gaze, cu altă zonă, telefon 18768, orele 18-20. (89920) • Schimb garsonieră de stat, confort I, gaze, Micălaca, cu similar, central sau 2 camere, telefon 65045. (89972) • Schimb apartament de stat, 3 camere, baie, bucătărie și dependințe cu un apartament cu 2 camere, bloc și una garsonieră exclus Alfa, după ora 16. 36958. (89844) • Schimb locuință proprietate de stat, 4 camere bloc, Micălaca, bloc 536 apartamentul 18 cu 3 camere bloc, zona UTA sau Vlaicu, telefon 61939. (89808) • Schimb garsonieră, confort I, de stat Satu Mare, zona Unio, cu similar sau 2-3 camere Arad, telefon 42107 sau 39402. (89565) • Schimb două garsoniere de stat, confort I cu apartament 2 camere, telefon 63624. (89891) • Deva schimb sau cumpăr apartament personal, bloc etajul I cu gaz, central, 2 camere cu 3 camere și garaj Arad, etajul I-II, telefon 22253, după ora 18. (89847) • Schimb casă mare, proprietate de stat, grădină mare, pentru două apartamente cu trei și două camere, etajul I-III, gaze, încălzire, exclus Vlaicu, UTA, Alfa. Informații, telefon 969/14140, orele 17-20. (90049) • Schimb apartament 3 camere de stat Baia Mare central cu apartament 2-3 camere Arad. Informații, Baia Mare, prefix 994, telefon 21896. (90050) • Schimb apartament 2 camere, proprietate de stat Micălaca cu apartament 3 camere. Informații, telefon 64575. (90058) • Schimb garsonieră confort I, stat, gaze, etajul I, zona Poștei Vlaicu, cu 1-2 camere și cumpăr frigider, telefon 34642. (90086)

PIERDERI

• Pierdut legitimație de acces eliberată de Spitalul județean Arad pentru Farmacia 228 și una eliberată de Oficiul Farmaceutic Timișoara, pentru Farmacia 228 pe numele Pali Elisabeta. Le declar nule. (89669) • Pierdut contract închiriere, eliberat de IJGCL pe numele Sava Alexandru, str. D. Bolintineanu, nr. 18. O declar nul. (89623) • Pierdut chitanță de consemnare nr. 2/I./22.0590 seria 90402 pe numele Rimincian Maria, eliberat de vama Giurgiu. O declar nulă. (89864) • Pierdut carnet de membru al Băncii de credit Aradul Nou pe numele Ciotea Emil. Declar nul. (89684) Pierdut foaie de parcurs nr. 3950 pe numele Gal Alexandru, eliberat de ICRA Arad depozitul Ambalaje Ineu. O declar nulă. (89720) • Declar nul CEC-ul nr. A 44 423851-423900, titular Întreprinderea de Ceasuri Victoria Arad emis de BN Suc. jud. Arad care conține filele 423898 — 423900 și soldul 48.175.97 lei. (1006) • Furat bilet Litoral stațiunea Neptun eliberat de OJT pe numele Julan Rodica. Îl declar nul. (89606) • Pierdut legitimație acces întreprinderea IJTLA, pe numele Lazea Teodor. O declar nulă. (89607) • Pierdut legitimație de acces eliberat de întreprinderea CPL Arad, pe numele Onisie Elena. O declar nulă. (89610) • Pierdut legitimație de acces eliberat de întreprinderea Libertatea pe numele Gruia Daniel. ⊙ declar nulă. (89613) • Pierdut legitimație de acces eliberat de IJGCL, pe numele Buda Viorel. ⊙ declar nulă. (89562) • Pierdut carnet student nr. 1350 științe economice pe numele Hardău Marioara Rodica. Declar nul. (89837) • Pierdut certificat medical seria MM 1989 A nr. 8081089 Andor Florica, îl declar nul. (89814) • Pierdut două certificate medicale eliberate de Spitalul Județean, pe numele de Baul Doina. Le declar nule. (90178)

DIVERSE

• Închiriez în orașul Curtici 2 camere cu intrare separată str. I. Creangă nr. 7, foarte aproape de băile termale. (89829) • Toți absolvenții liceului sanitar începînd cu promoția 1978 sînt rugați a suna de urgență la unul din telefoanele 68481; 48592; 60086, 13087, începînd cu orele 16. (90041)

• Asociația de locatari Revoluției 35 angajează femeie de serviciu. Informații, la telefon 35687. (90056) • Pierdut în 11 iunie în zona străzilor 30 Decembrie — Lenin plasă maro cu documentație și plachete calculator. Recompensă, telefon 33420. (90060) • La data de 5 iulie 1990 ora 13 se va vinde la licitație publică imobilul situat în Arad str. Vîntului nr. 5 A proprietatea lui Balaciu Florica și Tiuch Ioan. Prețul de strigare este de 280.370 lei și licitația se va ține la sediul Judecătoriei Arad camera 108. (89848) • Profesoară situație bună doresc cunoștință domn serios în vederea căsătoriei vîrsta pînă la 55 ani, telefon 957/14789 Hunedoara. (89829) • Pierdut corp colțar culoare vișinie, zona Grădiște — Gară, ofer recompensă, telefon 21751, sau 20152. (90192) • OJT Arad, Hotel „Astoria" angajează paznic-taxator parcare (bărbat). Informații la Recepția hotelului Astoria. (90184) • Angajăm îngrijitoare curățenie bloc, Asociația locatarilor, Bloc F, colonia Lipovei 3/11, scara B ap. 2. (90196)

Asociația Lucrativă „Mandău" cu sediul în Arad, B-dul Timișorii (fost Karl Marx) execută lucrări de lăcătușerie, sudură, întreținere și reparații instalații sanitare și încălziri centrale. Informații suplimentare la sediu între orele 16-20 și la telefon 37453, orele 10-15. (89796)

ÎNCHIRIERI

• Intelectuală caut de închiriat garsonieră sau apartament (ne)mobilat, telefon 15342, orele 8—14, (simbăta nu). (90180) • Tineri căsătoriți căutăm garsonieră, confort I, preferințe, zonă centrală, telefon 39513. (90242)

• Primesc băieți în gazdă, zona Vlaicu bloc 8, scara C, ap. 20, zilnic informații între 16-20. (89823) • Primesc în chirie persoane cu familie sau tineri căsătoriți, telefon 75108. (89794)

DIVERSE

• **Joi, 21 iunie, ora 17, în fața primăriei va avea loc o adunare pentru comemorarea eroilor căzuți în decembrie. Societatea Timișoara, Filiala Arad.** (90232) • Întreprinzător, solicit împrumuturi financiare, perioadă scurtă. Ofer dobîndă lunară, telefon 16115. (90260)

DECESE

Cu profundă durere anunțăm încetarea din viață a scumpului nostru tată, Hoidrag Petru, în vîrstă de 45 ani. Înmormîntarea va avea loc în data de 21 iunie 1990, ora 16, la domiciliu, Calea A. Vlaicu nr. 8/a, bloc ES, ap. 5. Fie-i țărîna ușoară. Copiii Nicoleta și Stelian. (90262)

CONDOLEANȚE, ANUNȚURI DE FAMILIE

† **Azi, se împlinesc 4 ani de cînd moartea nemiloasă l-a răpit dintre noi pe cel care a fost TAȘCĂ GHEORGHE, din Pecica. Pios omagiu în amintirea lui. FAMILIA.**

Dumnezeu să-l ierte și să-l odihnească pe cel care a fost Jurcoi Gheorghe, din Berechiu, care, la numai 46 ani, a plecat dintre noi, lăsînd un gol imens în sufletele noastre. Familia Cadar. (90267)

Steluța și Vasile Sorescu aduc un pios omagiu neuitatei noastre mame, RODICA BENEA, la 5 ani, de la trecerea în neființă. (90145)

REDACȚIA ȘI ADMINISTRAȚIA: Arad Bulevardul Revoluției nr. 81. Telefoane: secretariat 13302, administrația și publicitate 19404. Redactor șef: DUMITRU TOMA.

TIPOGRAFIA ARAD

ANUNȚ

Membrii și simpatizanții Partidului Național Liberal din localitățile județului Arad sînt invitați duminică, 1 iulie 1990, ora 10, la sediul Organizației județene Arad, Bd. Revoluției nr. 81, în vedere stabilirii modului de desfășurare a activității în teritoriu.

Arad, 20 iunie 1990.

Președinte,
Ing. ROMEO POPA

INTERACTCOM

Str. Schmeltzer 19, telefon 19187

oferă atît firmelor cît și asociațiilor, organizațiilor sau persoanelor particulare din țară și străinătate o gamă largă de servicii prompte și eficiente, unele în sau din 10—12 limbi:

— reprezentanțe;	**— negocieri în limbi străine (cu sau fără însoțire);**
— consultanță;	
— traduceri multilingve;	**— contractări;**
— dactilografieri diverse;	**— intermedieri;**
— corespondență personală;	**— vînzări-cumpărări;**
— corespondență comercială;	**— comisionări comericale;**
— documentații;	**— expedieri;**
— recenzii;	**— publicitate;**
— redactări diverse;	**— corecturi texte.**

Discreția, seriozitatea și operativitatea garantate. Relații cu publicul în str. Schmeltzer 19, sau la telefon 19187, zilnic între orele 17—22.

(1030)

ÎNTREPRINDEREA TEXTILĂ „UTA" ARAD

Încadrează:
— 1 șef birou transport;
— 2 merceologi sau tehnicieni pentru serviciul aprovizionare;
— 2 mecanici locomotivă LDH;
— 10 paznici, bărbați;
— 15 electricieni, bărbați;
— 100 filatoare;
— 100 țesătoare.

Informații la serviciul personal al întreprinderii, telefon 47310.

Încadrarea și salarizarea se face în condițiile Legii nr. 12/1971 și 57/1974.

1027)

BRIGADA COMPLEXĂ ELECTROMONTAJ ORADEA

Angajează pentru Punctul de lucru Arad, str. Poetului nr. 101-A:
— 10 muncitori necalificați cu posibilitatea de calificare ca electricieni linii.

Informții suplimentare la telefon 47122 sau 46251 Arad.

(1028)

COMBINATUL DE PRELUCRARE A LEMNULUI ARAD

Calea Aurel Vlaicu nr. 14

Angajează de urgență următoarele categorii de personal:

— șefi manevră;
— manevranți;
— strungari, categoria 2—5;
— lăcătuși, categoria 2—5;
— electricieni, categoria 2—4;
— muncitori necalificați pentru cicloane;
— tîmplari.

Încadrarea se face conform Legii 12/1971. Relații suplimentare la telefon 47905, interior 262.

(1033)

ÎNTREPRINDEREA JUDEȚEANĂ PENTRU RECUPERAREA ȘI VALORIFICAREA MATERIALELOR REFOLOSIBILE ARAD

Calea Bodrogului nr. 12

Angajează:
— 1 jurisconsult;
— 1 tracorist;
— 2 muncitori necalificați.

(1032)

C.A.P. DOROBANȚI

Anunță vînzarea la licitație publică a două autocamioane (Bucegi și Molotov).

Licitația se va ține la sediul C.A.P., în data de 30 iunie 1990, participanții fiind obligați a depune 10 la sută din prețul de strigare.

(1031)

ÎNTREPRINDEREA DE PRODUS ȘI REPARAT UTILAJ COMERCIAL ARAD

Angajează:

— muncitori necalificați;
— tîmplari;
— frezori, categ. IV—VI;
— șoferi.

Informații suplimentare la telefon 36487, 36426 sau la sediul întreprinderii, str. I. Neculuță nr. 14.

(1029)

COLECTIE/ACORD

Seceriș '90

Pîinea noastră cea de toate zilele...

Dinspre cîmpie aromele secerișului ne împresoară, căci după mai multe zile de ploaie — e adevărat, foarte necesară și ea pentru alte culturi! — se pare că binefăcătoarele raze ale soarelui și-au intrat în drepturi pîrguind lanurile de orz. Și fără să-i mai îndemne nimeni de la spate (căci nu-i în nici un fel nevoie!) oamenii ogoarelor — țărani și specialiști agronomi — și-au prelungit și mai mult nesomnul (căci de cînd cu „Coppa del Mondo" — Italia '90...), cu gîndul la cît mai corecta recoltare și depozitare a produselor.

Încetul cu încetul, pe parcele și pe măsură ce lanurile au dat în culoarea aurului, după o sistematică urmărire a stadiului de coacere și cu grijă ca nimic să nu se piardă, iar umiditatea să fie cea cu adevărat corespunzătoare bunei recoltări și depozitări, combinele ciștigă, de la o zi la alta, tot mai mult teren, de-a lungul și de-a latul județului, atît în unitățile agriculturii de stat cît și în cele agricole cooperatiste, în nobila, pașnica și atît de necesara bătălie a secerișului. Și pentru că după orz vine grîul să ne reamintim, mai întîi, că în această vară avem de pus la adăpost pentru la iarnă, în județ la noi, orzul de pe mai bine de 22 000 ha, și grîul de pe aproape 92 000 ha, iar înainte de toate, tuturor celor care de pe acum nu mai au odihnă pînă nu vor încheia această sfîntă lucrare să le urăm multă sănătate și putere de muncă și să le mulțumim din toată inima!

„Tatăl nostru care le ești în ceruri dă-ne nouă.. pîinea noastră cea de toate zilele!".

CONSTANTIN SIMION

Informații privind Concursul de admitere la Institutul de Învățămînt Superior din Arad

Institutul de Învățămînt Superior din Arad, Facultatea de Inginerie funcționează începînd din anul universitar 1990—1991 și pregătește ingineri la curs de zi cu durată de 5 ani. Profilurile, specializările și cifrele de școlarizare pentru anul universitar menționat sînt următoarele:

Profilul	Specializarea	Plan de școlarizare pentru anul I de studii, 1990—1991
Mecanic	Tehnologia construcțiilor de mașini	25
Mecanic	Utilajul și tehnologia sudării	20
Mecanic	Material rulant de cale ferată	25
Textile-Pielărie	Filatură-Țesătorie	25
Textile-Pielărie	Tricotaje-Confecții textile	25
Chimie	Finisarea chimică textilă	25
Tehnologia produselor alimentare	Tehnologia produselor alimentare	25

Probele de concurs pentru admiterea din iulie 1990 sînt următoarele:

1. PENTRU PROFILUL MECANIC ȘI PROFILUL TEXTILE-PIELĂRIE:

— Algebră și elemente de Analiză matematică; Geometrie plană și în spațiu și Trigonometrie; Fizică (mecanică, fizica moleculară și căldură, electricitate).

2. PENTRU PROFILUL CHIMIE:

— Chimie anorganică și organică; Algebră și elemente de Analiză matematică; Fizică (fizica moleculară și căldură, electricitate).

3. PENTRU PROFILUL TEHNOLOGIA PRODUSELOR ALIMENTARE:

— Algebră; Fizică (mecanică, fizică moleculară și căldură, electricitate); Chimie anorganică și organică.

Înscrierile la concursul de admitere se fac în perioada 5—11 iulie 1990. Modul de organizare și desfășurare a concursului de admitere se află expus în revista „Forum" nr. 2, 3, 4/1990. Vom mai reveni cu precizări suplimentare.

Dr. mat. GHEORGHE HALIC, rectorul provizoriu al Institutului de Învățămînt Superior din Arad

Adevărul

Cotidian independent al județului Arad

ANUL II | Nr. 140 | Vineri, 22 iunie 1990 | 4 pagini — 1 leu

Civilizația peisajului

Cînd viteza de croazieră depășește constant 120 km pe oră, prima impresie ar fi a neputinței de a înregistra spațiul parcurs. În perspectivă apropiată așa și stau lucrurile.

Dacă ochiul mărește distanța de vedere însă, spațiul se așează și se lasă privit. Cum Vestul pentru noi putea fi pe

Comentarii

bună dreptate ultimul „îndepărtat" (chiar al Europei fiind), deci neștiut, ne-am instalat privirile spre cunoaștere de-a lungul șoselei, începînd cu Ungaria și sfîrșind cu Franța. Zi și noapte. Pentru că „ei fac din noapte ziuă" prin risipa de lumină care inundă autostrăzile, satele și orașele.

Și am simțit, în mersul lin al mașinii, civilizația șoselelor și a autostrăzilor. Dacă în Ungaria cu greu reușești a găsi vreo vină asfaltului șoselelor, începînd din Austria, autostrăzile își marchează demersul civilizat printr-o serie de înlesniri care vădesc grija față de cel care se află la volan: telefoanele la o anumită (mică) distanță pe tot parcursul, pentru ca ghinionistul rămas în pană (există o bandă specială pentru aceștia) să poată chema autoservice-ul în ajutor, grupuri sanitare ultramoderne și de o curățenie ireproșabilă, pompe de alimentare (fără coadă). Am văzut cum se construiește o șosea. Pe distanța de vreo 200 de metri funcționau un anumit număr de agregate și mașini care lăsau în urma lor asfaltul ca o masă de biliard. O linie tehnologică avînd drept

IOAN IERGAN

(Cont. în pag. IV-a)

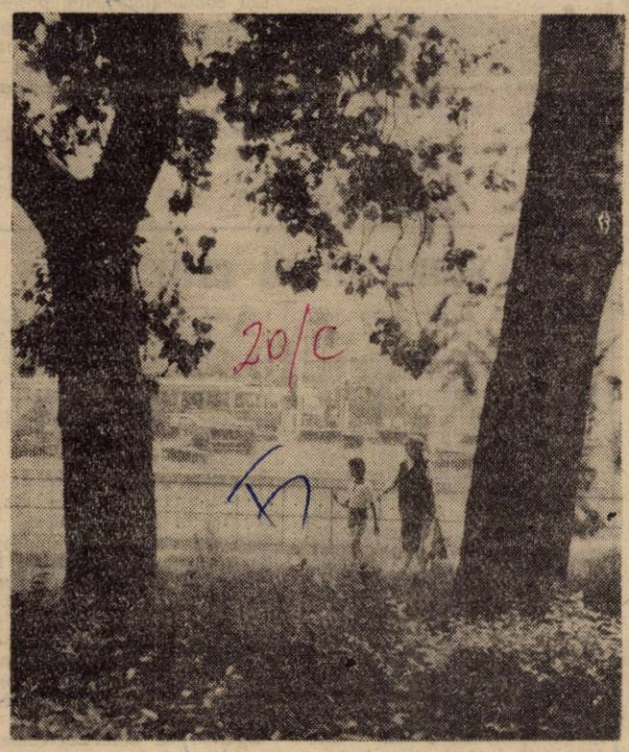

Răcoarea parcurilor este binevenită... Foto: M. CANCIU

Cine este aproapele lor? (II)

O aserțiune căreia nu i-am găsit încă probe în realitatea internatului de pe str. Labirint nr. 6 este aceea că munca personalului ce determină condițiile de viață dintr-un internat, este o muncă de echipă. Cunoștința cu asistenta medicală Elena Cernușca și lenjereasa Maria Negrău, te îndeamnă să crezi că, îndatoririle de serviciu ale personalului sanitar sînt privite ca acte care lezează orgoliul unora sau atentează la comoditatea altora. Carențele igienice ale cantinei și internatului sînt, însă, bine cunoscute și conducerii școlii și factorilor medico-sanitari de control. Astfel din procesul verbal nr. 47 de constatare a condițiilor igienico-sanitare încheiat în data de 6 iunie a.c de către reprezentantul dispensarului la care este arondată unitatea, reiese cu claritate și concizie tot ceea ce am văzut și la fața locului. Și anume că: la cantină funcționează doar trei frigidere mici, restul instalațiilor frigorifice fiind defecte, fapt ce determină aprovizionarea și păstrarea deficitară a cărnii și preparatelor din carne; depozitarea navetelor cu pîine se face direct pe ciment; în întreaga unitate sînt șobolani și șoareci; rafturile pentru păstrarea pîinii nu au opritoare, nici dormitoarele praguri pentru a împiedica urcarea și pătrunderea rozătoarelor. Acești șoareci și șobolani aflați în număr mare în internat sînt subiectul multor reclamații ale elevilor și totodată unul dintre factorii de disensiune între administrație pe de-o parte, pedagogi și personal sanitar, de cealaltă. Și aceasta, pentru că administrația a hotărît ca mijloc optim de deratizare prezența... cîinilor care copleșesc, la rîndul lor, cu mirosul și murdăria specifică pînă și spălătoria internatului.

Mi-am amintit privind toate acestea de cele ce mi-au fost povestite de un distins profesor arădean, întors recent dintr-o vizită de documentare în școli franceze de diferite tipuri. Rămăsese impresionat, mai ales, de condițiile realmente de lux, oferite copiilor proveniți din medii sociale tarate. O subtilitate pedagogică aducătoare de mari beneficii sociale prin contribuția la asanarea societății generațiilor viitoare, deoarece acești copii obișnuiți să trăiască extrem de civilizat și avînd formate în felul acesta nivele superioare de aspirație, nu vor mai accepta la maturitate condițiile sociale sordide, cărora, prin naștere, păreau a le fi destinați. Adolescenții pe care i-am cunoscut din cele scrise sau prin viu grai, cu foarte mici excepții, provin din medii sociale obișnuite, aspiră să devină buni muncitori și nu puțini au venit în municipiul nostru cu iluzia că aici vor trăi mai bine. Necesarul de forță de muncă al județului neputînd fi nici în viitorul apropiat acoperit cu arădeni, pentru întreprinderile noastre de industrie ușoară acești tineri ar trebui să prezinte din toate punctele de vedere, mai mult interes, de calitatea muncitorilor depinzînd în mai mare măsură prosperi-

LAVINIA STOICU

(Cont. în pag. a IV-a)

Prin unitățile alimentare în căutarea unor produse... (I)

În lunile care au trecut de la Revoluție, una dintre preocupările de prim ordin ale factorilor politici de decizie și ale Direcției comerciale a județului a fost și rămîne mai buna aprovizionare a populației cu produse alimentare. Și, din acest punct de vedere se poate spune — fără nici o reținere — că, în general, magazinele Aradului oferă o gamă tot mai satisfăcătoare de mărfuri alimentare, într-o sortimentație mult crescută și de o calitate mereu mai bună, context în care o contribuție majoră, firește, revine conducerii I.C.S. Alimentara, tuturor lucrătorilor din acest sector. Evident, pasul decisiv, desprinderea totală de trecut în ceea ce privește aprovizionarea — așa cum ne-am dorit-o și ne-o dorim cu toții — întîrzie, se lasă — după unii — prea mult așteptată. Cauzele unei asemenea stări de lucruri sînt însă diverse și ele țin de cadrul general, de mecanismul greoi moștenit ca și de dificultățile cu care se confruntă la ora actuală nu numai acest domeniu, ci aproape majoritatea domeniilor vieții noastre economice și sociale.

Am vrea să fim bine înțeleși. Nu căutăm să găsim sau să inventăm scuze pentru golurile care se mai manifestă în aprovizionarea cu produse alimentare. Ea este o realitate pe care nu putem și nu trebuie s-o ocolim. Și nu o vom ocoli atîta vreme cît vom constata că ele se datorează lipsei de interes și inițiativă din partea celor în drept, pasivității celor retribuiți și chemați să apere și să slujească deziderate unui comerț corect și civilizat. Opinie la care au subscris numeroși cititori care s-au adresat ziarului nostru și care au apreciat eforturile care s-au făcut și se fac pentru continua și tot mai buna aprovizionare a populației cu produse alimentare. Nu este însă mai

MIRCEA DORGOȘAN

(Cont. în pag. a IV-a)

Pe marginea unui control al Inspecției teritoriale financiare de stat

Despre încălțăminte și alte cîteva probleme

Nu e o noutate pentru nimeni că magazinele noastre de produse industriale sînt goale. Ce fac fabricile? Unde-și trimit mărfurile? O primă investigație la „Libertatea", singura fabrică de încălțăminte din județul Arad. Interlocutor, domnul Viorel Ille, directorul întreprinderii.

— Nu vă întreb de ce nu este încălțăminte pe piață, e treaba comerțului, dar vă întreb în ce măsură v-ați onorat obligațiile contractuale cu comerțul arădean?

— Pentru comerțul arădean, cantitatea de încălțăminte contractată pentru șase luni a fost livrată în cinci. De asemenea, cu încălțămintea livrată suplimentar cooperației și prin punctele de desfacere proprii, am vîndut populației în cinci luni, o cantitate dublă de încălțăminte față de cea contractată pe șase luni.

— Practic, cîte perechi de încălțăminte ați livrat în cinci luni?

— În total peste 80 000 perechi din care circa jumătate pentru copii și restul pentru femei.

— Nu credeți că e prea puțin?

— Nu, deoarece la satisfacerea cererii pieții arădene contribuie circa 40 de fabrici de încălțăminte.

— Știu că faceți în continuare export. Împietează el asupra satisfacerii cerințelor pieții?

— N-aș spune că nu. Dar trebuie înțeles că pentru a face import trebuie să și exportăm. Noi înșine importăm întreaga cantitate de piele, circa 90 la sută din materiile prime necesare înlocuitorilor de piele și o parte din materiale. Cu ce să le plătim? E adevărat însă că proporția exportului în totalul producției a scăzut față de anii trecuți.

— Aveți probleme deosebite în întreprindere? Mă refer la aprovizionare, stagnări etc

— Avem probleme de aprovizionare cu unele sortimente de materiale și unii furnizori Cu toate acestea întreprinderea a lucrat continuu, chiar și atunci cînd, din cauza grevei celor de la tramvaie, salariații noștri au fost obligați să vină pe jos de la distanțe foarte mari, din comunele suburbane, de exemplu. Am avut, însă, în primul trimestru și în luna mai unele stagnări parțiale din cauza lipsei de materii prime. Acum lucrurile s-au mai reglementat, dar nu total.

— După revoluție întreprinderea a cîștigat ceva în autonomizarea activității?

— Deocamdată nimic. Se menține vechea structură organizatorică cu centrală, minister de profil, ministerul economiei etc., cu vechiul sistem de repartiții centralizate, unele fără acoperire ș.a.m.d. După opinia mea întreg acest sistem trebuie desființat și relațiile dintre unitățile economice, indiferent că sînt de stat sau private, să fie directe, fără intermediari și întemeiate doar pe contracte economice.

— Domnule director, ce nu v-am întrebat și totuși ați dori să spuneți?

— Aș dori să spun că actualul sistem de salarizare este greoi, depășit și nestimulativ. De aceea, consider că acțiunea pentru creșterea rentabilității și cointeresarea salariaților în sporirea cantitativă și calitativă a producției, de aici trebuie începută. Oamenii trebuie să știe și să constate în plic că dacă au muncit mai mult și mai bine au și cîștigat mai bine.

— O altă problemă, legată strict de economia de piață, respectiv de studierea și satisfacerea cererii populației este lipsa unui spațiu comercial adecvat, situat într-un loc cu vad comercial, prin care să putem testa piața cu produse și modele noi, ținînd seama de caracterul trecător al modei. Concret, mă refer la fostul magazin al întreprinderii, situat lîngă Teatrul de stat. Actualmente avem peste 200 de modele, pe care le apreciază numai merceologii comerțului, (de multe ori prost inspirați sau necunoscători) despre care am dori să cunoaștem opiniile cumpărătorilor. Să ne înțelegem. Deocamdată nu ne-am propus să facem comerț, dar pentru a produce pe gustul pieții trebuie să cunoaștem preferințele pentru un model sau altul, pentru un sortiment sau altul. Ori, I.C.S.T.I., actualul deținător al fostului nostru magazin și Direcția comercială a județului nu vor să ni-l restituie cu toate că primăria a avizat această operație.

— Ați luat măsuri represive?

— După livrările de pînă acum nu s-ar putea vorbi despre asemenea măsuri. Dar, dacă magazinul ar fi al nostru, prin schimb, pentru testarea pieții, cu alte fabrici cu care colaborăm, am putea mări atît volumul cît și gama sortimentală a încălțămintei de pe piața Aradului.

— Domnule director, vă mulțumim!

T. PETRUȚI

De la Inspectoratul școlar județean Arad

● Cadrele didactice care aspiră să ocupe — prin transfer sau numire — o catedră școlară în județul Arad sînt invitate să-și depună la Inspectoratul școlar județean dosarele cu actele necesare în perioada 19—25 iunie a.c. Primirea dosarelor se face între orele 9—16, pentru educatoare și învățători, și între orele 12—16 pentru profesori, în fiecare zi, cu excepția zilelor de sîmbătă și duminică. Soluționarea acestor dosare va avea loc între 26—30 iunie a.c., începînd cu ziua de 28 iunie, urmînd a se afișa listele cu ierarhizarea cadrelor didactice, conform punctajelor obținute în urma pieselor anexate cererilor lor. Eventualele contestații se primesc pînă în 30 iunie a.c.

● Absolvenții clasei a VIII-a sînt informați că între 18—30 iunie a.c. are loc depunerea fișelor de înscriere la liceele pentru care optează. Numărul de locuri pentru fiecare profil și specialitate este afișat la sediul fiecărui liceu, admiterea făcîndu-se în limita numărului de locuri stabilit pe unitatea de învățămînt. Pentru că în acest an nu se mai procedează la redistribuirea candidaților respinși la concursul de admitere dintr-un liceu la alte licee unde nu s-au completat toate locurile disponibile ,se recomandă elevilor și părinților mai multă chibzuință în decizia privind opțiunea școlară și profesională.

● O noutate remarcabilă este și aceea că la concursul de admitere în clasa a IX-a sînt acceptați și absolvenții clasei a VIII-a din seriile precedente, cu condiția ca aceștia să nu depășească vîrsta de 16 ani.

● Probele de concurs pentru admiterea în liceu se desfășoară în zilele de 2, 4 și 5 iulie. La liceele cu profil de pedagogie, artă și educație fizică, între 23—28 iunie se susțin probele de aptiudini care sînt eliminatorii, cei respinși avînd astfel posibilitatea să se înscrie la alte licee.

● Absolvenții claselor a VIII-a și a X-a care nu optează pentru continuarea studiilor liceale, pot urma cursurile școlilor profesionale la care înscrierea are loc între 18 iunie—12 iulie a.c., urmată de prezentarea la examenul medical în 14—15 iulie (probă obligatorie, cu posibilitatea de a fi eliminatorie) și de probele de concurs din zilele de 16, 17 și 18 iulie. Și în acest caz, numărul de locuri pe profile și specialități se afișează din timp la sediul fiecărei școli.

● După cum bine se știe nu se mai dă examen de admitere în treapta a II-a de liceu. În cazul în care, în anumite licee sau clase, numărul elevilor înscriși este mai mare decît numărul de locuri, se susțin probe de departajare a candidaților. Menționăm, totodată, că elevii care urmează clasa a XI-a pot opta pentru schimbarea profilului fără a fi necesare examenele de diferență. Deoarece nu se va mai organiza o nouă sesiune pentru locurile neocupate la unele licee acolo unde este cazul se vor face redistribuiri de candidați de la alte licee sau școli profesionale.

L. S.

Actualitatea cotidiană

● Colectivul dramatic „Teatrul Veșnic Tînăr" prezintă duminică, 24 iunie 1990, ora 18, în sala Casei de cultură a sindicatelor, spectacolul cu piesa „Năpasta" de I. L. Caragiale.

● Subcomisia pentru probleme sociale a C.P.U.N. Arad organizează, în beneficiul handicapaților, spectacolul „De la suflet, la suflet", care va avea loc joi, 28 iunie 1990, orele 17 și 19,30, în sala Palatului cultural Arad. Își dau concursul: Elvira Cîrje, Valeria Seciu, Cristian Mihăilescu, Felicia Filip, Ion Tupeariu, Mădălina Slăteanu, Mihai Mălaimare ș.a.

● În vederea organizării cursului de învățare a conducerii auto, A.C.R. recrutează maiștri instructori autorizați sau conducători auto, posesori ai categoriilor B și C, absolvenți ai liceului, cu bacalaureat sau școală de maiștri, în vederea pregătirii și autorizării.

Relații și informații suplimentare pînă la data de 27 iunie a.c., la sediul A.C.R. Arad, strada 1 Decembrie 1918 nr. 2.

Avancronică muzicală

Cuvintele devin inexpresive în încercare de a vorbi despre testamentul muzical al lui W. A. Mozart, celebrul Requiem în re minor, KV 628.

Ultimele luni de viață ale lui Mozart s-au derulat sub obsesia chinuitoare că nu va izbuti să termine lucrarea comandată de un necunoscut, într-o seară de iulie. Într-adevăr, tragicul sfîrșit al compozitorului, la 5 decembrie 1791, îl împiedică să o desăvîrșească; totuși, ea va fi completată și definitivată de credinciosul elev al marelui Mozart, Franz Xaver Süssmayer. Requiem-ul este compus pe textul latin al slujbei catolice destinate morților. Dintre cele 12 părți, numai prima este terminată în întregime de Mozart. Pe baza schițelor și indicațiilor maestrului, devotatul Süssmayer a orchestrat celelalte părți, a terminat partea a șaptea — minunata „Lacrimosa" — și a realizat în întregime ultimele trei părți („Sanctus", „Benedictus", „Agnus Dei"), contribuția sa nealterînd cu nimic spiritul mozartian, integrîndu-se în mod inspirat în concepția unitară a capodoperei.

Această pagină unică a creației muzicale universale va răsuna astăzi, 22 iunie a.c., ora 18, în frumoasa sală a Palatului cultural, în interpretarea corului și orchestrei Filarmonicii arădene, la pupitrul dirijoral aflîndu-se Dorin Frandeș; maestru de cor Doru Șerban. Își vor da concursul soliștii vocali Agnes Kontras, Lucia Kriska, Florin Diaconescu și Alexandru Moisiuc.

Sperăm ca acest eveniment muzical să găsească o mai mare rezonanță în rîndul iubitorilor de muzică arădeni, oferindu-le momente de unică încîntare spirituală.

BERNADETTE

Flash

Miercuri, după încheierea solemnității de la Ateneu, domnii Iliescu și Cîmpeanu și-au dat mîna și s-au întreținut preț de cîteva secunde. Bine că nu s-au sărutat și, astfel, n-au lăsat loc pentru speculații și analogii între acest moment istoric și sărutul biblic. Oricum, o întrebare tot plutește în aer: ce s-a spus și ce s-a gîndit dincolo de felicitările de circumstanță? ● Din Italia, vești bune, vești proaste. Bune, cu privire la „tricolori"; proaste, în ce-i privește pe unii turiști români ce au plecat drept suporteri dar s-au dovedit a fi hoți și bișnițari. Mai mult, sîmbătă, în fața ambasadei române din Roma 64 din turiștii au demonstrat și apoi, au cerut azil politic „în urma incidentelor de la București". Dragostea de țară a acestor frați de-ai noștri ne copleșește și, dacă am putea, le-am reaminti cuvintele lui Lucian Blaga: „Îți iert pesimismul, într-un singur caz nu: cînd e vorba de viitorul neamului tău, căci a fi pesimist în ce privește viitorul neamului tău, înseamnă a fi trădător de neam). Dar ei sînt deja departe și nici nu știm dacă, în fapt, sînt pesimiști, ori aventurieri, ori dacă pînă la urmă, sînt într-adevăr „ceva"... ● Unii pleacă (să plece!), alții nu știu cum să vină: Societatea Culturală București—Chișinău adresează tuturor liceelor cu internat din țară rugămintea de a accepta, pe măsura posibilităților de care dispun, școlarizarea gratuită a unui număr de elevi din Basarabia și Bucovina de Nord. Ne place să credem că Aradul, care a dat numeroase pilde de simțire românească, va întinde o mînă frățească spre cei ce vor să învețe în limba lui Eminescu, adică în limba maternă. Altfel, ar fi de neiertat! ● Rechinii contra Rockefeller! O. Stellmann Rockefeller, urmaș al dinastiei de miliardari americani Rockefeller și Carnegie a fost grav rănit de un rechin, în Mările Sudului. Tînărul Rockefeller, în vîrstă de 30 de ani, a fost transportat de urgență la un spital din New York. Întîmplarea a avut loc în dreptul Insulei Laucala, din Insulele Fiji, care a aparținut miliardarului Malcolm Forbes, decedat nu cu mult timp în urmă. După spusele doctorilor, tînărul a suferit două mușcături la piciorul drept și a pierdut mult sînge. Sigur, telexurile n-au precizat dacă nu cumva și alți tineri, muritori de rînd, au fost mușcați de rechini. Oricum, să reținem și să respectăm „morala" acestei întîmplări: nu vă aventurați să faceți baie în Insulele Fiji! ● Turismul este o „industrie" rentabilă, constatăm noi, astăzi, după ce lumea civilizată o știe și o face să producă de zeci de ani. Se scot bani din piatră seacă, dar și din... apă chioară. De pildă, legenda monstrului din Lacul scoțian Loch Ness, alintat Nessie, aduce, prin curiozitatea celor care speră într-o întîlnire cu acest monstru, circa 25 milioane lire sterline (42 milioane dolari) veniți anual și asigură 2 500 locuri de muncă în industria turistică a Scoției. Asta nu înseamnă să ne apucăm să inventăm monștri, că și așa avem destui ● Și acum, o știre de senzație: din cînd în cînd, o autocisternă trece, ziua, dar și stropește, pe străzile Aradului. Bucuroși să consemnăm evenimentul!

TRISTAN MIHUȚA

televiziune

Vineri, 22 iunie

TVR: 10,00 Actualități, 10,10 Preuniversitaria, 11,15 Studioul filmului pentru tineret „Bufonul regelui", 12,40 Grădinile orașului, 13,00 Actualități, 15,00 Italia '90: Coreea de Sud — Uruguay, 16,30 Mica publicitate pe micul ecran, 16,35 Patrimoniu — Tezaure arheologice, 16,55 Muzică populară, 17,10 Emisiune în limba germană, 19,10 Desene animate, 19,30 Actualități, 20,15 Reflector, 20,35 Ora filmului politic: „Fără anestezie" (film polonez), 23,05 „Cruciada copiilor" de Lucian Blaga, 23,30 Actualități, 23,50 Gaudeamus.

Budapesta I: 10,10 Matineu de vacanță, 11,25 Film tv englez, 12,45 Știri, 15,45 Știri, 16,05 Știri în limba română, 16,10 Lumea calculatoarelor, 16,55 Emisiune economică, 18,00 Vineri după-amiază 20,00 Întrebări creștine, 20,10 Poveste, 20,30 Știri, 21,05 Spectacol de gală organizat de Teatrul de Operetă în colaborare cu Televiziunea Maghiară, 22,25 Panorama, 23,25 Aveți cinci minute, 23,30 Versuri, 23,50 Știri, 0,05 „Borsalino și ceilalți", serial franco-italian.

Budapesta II: 18,00 Știri, 18,15 Tv 2, 18,45 Concurs pentru copii, 19,00 Șase ași, 19,25 Pentru copii, 20,30 „Cavalerul furtunii" (serial francez de aventuri), 21,00 Telesport, 22,00 Știri, 22,30 Shakespeare „Visul unei nopți de vară", 0,30 La închiderea ediției.

Belgrad I: 15,50 Știri, 16,00 Reluări din programul nocturn, 17,30 Actualități maghiare, 18,00 Jurnal tv, 18,20 Pentru educatori, 18,50 Serial pentru copii, 19,20 Concurs pentru copii, 19,40 Teatru de păpuși, 20,10 Desene animate, 20,30 Jurnal tv, 21,00 Film serial, 21,55 Varietăți, 22,40 Jurnal tv, 23,00 Magazin cultural, 24,00 Sportul zilei, 0,05 Program nocturn.

Belgrad II: 17,45 Știri, 17,50 Calendar tv, 18,00 Pentru copii, 19,00 Actualități din Zagreb, 20,30 Jurnal tv, 21,00 Programul săptămînii, 21,45 Știri, 22,25 Un regizor, un film, 23,00 Film artistic.

cinematografe

DACIA: O mie de miliarde de dolari. Orele: 9,30, 13, 16, 19.
STUDIO: Coroana de foc. Orele: 9, 11, 13. Ursul și păpușa. Orele 15, 17, 19.
MUREȘUL: Degetul de fier. Orele: 9, 11, 13, 15, 17, 19.
ARTA: Diligența. Orele: 9, 11, 13, 15, 17, 19.
PROGRESUL: Masca de argint. Orele: 16, 18, 20.
SOLIDARITATEA: Pentru cîțiva dolari în plus. Seriile I și II. Orele 17, 19.
GRĂDIȘTE: Valea prafului de pușcă. Orele: 16, 18.

mica publicitate

ANIVERSĂRI

19 garoafe roșii „La mulți ani!" multă fericire pentru BULC FLOARE, din Nadaș, îi urează GABRIEL. (90336)

27 trandafiri roșii, „La mulți ani!" pentru Vălcan Ioan din Sintea Mică, îi urează părinții și surorile. (90038)

VÎNZĂRI — CUMPĂRĂRI

● Cumpăr anvelope 14x155 pentru Skoda, anunțați la telefon 31730 după ora 15. (1) ● Cumpăr mărci DDR și coroane Cehoslovace, telefon 38443, orele 16-20. (90292) ● Vînd Dacia 1310 nouă, telefon 46851. (90324) ● Vînd dormitor Madrigal. Informații la telefon 14157. (90022) ● Vînd deck Electronica industrială și televizor Diamant 210, telefon 49798. (90004) ● Vînd cuptor electric zilnic între orele 10-20, pe Mierlei 84 Grădiște. (89983) ● Vînd medicamente Calcitonin, preț oficial, numai în dolari, Banul Mărăcine, bloc 17, ap. 27. (90001) ● Vînd tablouri, obicte bronz, ușă, rochie mireasă, import, cărți admitere, beletristică, construcții, Yoga, telefon 65301. (90002) ● **Cumpăr Dacia 1300 din depozit, pe valută, telefon 39244.** (89978)

● Vînd urgent Dacia 1310 stare bună, 35.000 km, rulați Roman Ioan, Măgulicea nr. 37, comuna Vîrfurile județul Arad. (3) ● Vînd televizor color și alb negru, între orele 16-20 (90290) ● Vînd 2 TV color și autoturism Nisan combi telefon 19684, 19290 (90188)

● Vînd pianină, dulapuri, bufet, masă, fotoliu, Singer vechi și covor Cisnădie folosit, str. Dobrogeanu Gherea nr. 1-3, bloc B, scara A, ap. 6. (89937)

● Vînd apartament 2 camere, dependințe, baie, Trabant 601, ataș motocicletă, telefon 35302. (89941) ● Vînd mașină tricotat Singer cu cartelă, cărucior landou,informații orele 17-20, telefon 37592. (89943) ● Vînd nutrii tineret, telefon 129 Vărșand. (89948) ● Vînd motoretă Simson comuna Birzava, telefon 125 A. (89952) ● Cumpăr apartament cu 2 camere, în rate, zona Alfa Micălaca, Filimon, CPL, sector V. (89954)

● Vînd Dacia 1100 Lipova, telefon 61131. (89960) ● Vînd magnetofon Rostov, nou, preț oficial, telefon 63676, după ora 16,30. (89963) ● Vînd rochie de mireasă, import, 42-44, str. E. Varga nr. 29, ap. 13, orele 16-18. (89965) ● Vînd sufragerie din lemn, B-dul V. Milea 14, telefon 32241, de la ora 16. (89974) ● Vînd drujbă A-4, separator lapte manual, noi. Informații, str. Condurașilor nr. 23, aștept provincia. (89968) ● Vînd covor persan 3/4 bordo și CEC Dacia 1300 cu ridicare, preferabil în valută, telefon 33707. (89973) ● Vînd bivoliță cu lapte, Măderat 630. (89921) ● Vînd casă în Arad, cartierul Pîrneava. Informații zilnic str. Gh. Hălmăgeanu nr. 134. (89931)

DIVERSE

● **Absolvenții Școlii tehnice Horticolă Miniș promoția 1964-65 sînt invitați să ia parte la întîlnirea de 25 ani ce va avea loc la Școala din Miniș, simbătă, 19 iulie 1990, ora 13. Informații, telefon 65141 Timișoara.** (89887)

OFERTE DE SERVICIU

● Caut femeie pentru îngrijit copil mic, telefon 21406. (90144)

CONDOLEANȚE, ANUNȚURI DE FAMILIE

În durere și lacrimi s-au scurs 6 luni de la dispariția fulgerătoare a nepotului, verișorului și fiului nostru drag, Mihăiță Flavius Mada, erou martir al Revoluției din Decembrie la frumoasa vîrstă de 18 ani. Lacrimi fierbinți pe sfîntul tău mormînt. Dumnezeu să te odihnească în pace. Îndureratele familii Rada Maria și Nicu, Filimon Lena și Gheorghe, Hanț Suzi și Doru, Zârna Elisabeta și Zele Adriana și Florin. (90243)

Dorul este tot mai apăsător, durerea a rămas nemărginită la împlinirea unui an de cînd soarta nemiloasă l-a răpit fulgerător pe cel mai scump și bun soț, tată și bunic cpt. (r) MĂRGINEAN CONSTANTIN. Comemorarea, duminică, 24 iunie, ora 11,30 la Biserica ortodoxă, Șega II. Familia. (90212)

Colectivul de muncă de la Brigada IACM A transmite sincere condoleanțe familiei Balint Gheorghe în greaua încercare pricinuită de moartea mamei. (90316)

Pios omagiu la 1 an de la decesul celui care a fost ing. Tăședan Gheorghe. Biroul Protecția Muncii IVA. (90322)

Dacă soarta e prea dură uneori, numai gînduri că există un Dumnezeu te poate consola. Claudia! Ai încredere în tine! Sîntem și-ți vom rămîne alături! Colectivul clasei a XI-a P Liceul pedagogic „Dimitrie Țichindeal" împreună cu diriginta prof. Melania Popa.

†**Mamă**, copiilor le este dor de tine, iar nouă de sfaturile părintești pline de înțelepciune. De aceea îți închinăm duminică la Macea parastasul și îți sărutăm fruntea plină de griji căci ai ales din somnul lin somnul de veci, lăsîndu-ne nemîngîiați. Familiile Ranta. (90229)

Mulțumim rudelor, vecinilor și colegilor care prin prezență și flori au fost alături de noi în marea durere pricinuită prin decesul iubitului nostru soț și tată, TUSZ FERENC. Familia îndoilată. (90333)

Azi, 22 iunie se împlinește un an de cînd ne-a părăsit pentru totdeauna cel care a fost ing. Tăședan Gheorghe. Tristețea, durerea, dorul sînt fără margini. Parastasul simbătă orele 18 la Catedrala ortodoxă. Dumnezeu să-l ierte. Nu te vom uita niciodată. Familia îndoliată. (90233)

Păstrîndu-i neștearsă amintirea, cu aceeași durere nemărginită anunțăm împlinirea a șapte ani de la plecarea din mijlocul nostru a bunului și iubitului soț, tată și bunic VASILE GAFTON. Un gînd pios și lacrimi pe mormîntul lui. Familia îndurerată. (90007)

Colectivul de muncă al Centrului de Proiectare al Județului Arad consternat de dispariția prematură a colegei STEIBERGER CLARA este alături de fiica și părinți în această grea încercare. (90291)

†**Cu lacrimi în ochi și suflet cernit anunțăm că în data de 23 iunie 1990 se împlinesc 6 luni de despărțire de fiul și nepotul nostru care s-a jertfit pentru libertate, erou ANDREI SAFALERU. Andrei, ai urcat ca un condor spre albastru acolo unde nu există ploi și nici război. Parastasul va avea loc duminică 24 iunie, ora 12 la cimitirul „Eternitatea". Dumnezeu să te odihnească în pace, suflet blînd.** (90287)

†**Anunțăm cu tristețe și mare durere că în 24 iunie se împlinesc 6 luni, de cînd a căzut eroic în timpul revoluției din decembrie la numai 18 ani, fiul nostru drag MADA MIHAI FLAVIUS, lăsînd un gol imens în inimile noastre. Lacrimi și flori pe tristul tău mormînt MIHĂIȚĂ. Dumnezeu să te odihnească în pace. Te plîngem neîncetat. Parastasul în 24 iunie ora 12 la Biserica ortodoxă Șega I. Trista familie îndoliată Nan Ionel.** (90243)

Cu profundă durere anunțăm că la 27 iunie se împlinește un an de la decesul scumpului nostru soț, tată și bunic TÂRPEANU GHEORGHE. Comemorarea, în 24 iunie la Catedrală. Soția și fiica. (89915)

Colectivul de muncă al IIL Arad este alături de colega lor FERMEAGINI ELISABETA în marea durere pricinuită de moartea tatălui. Sincere condoleanțe. (90318)

Sîntem alături de Todor Matei în greaua încercare pricinuită de decesul tatălui și transmitem sincere condoleanțe. Colegii de la CCSITVA. (90332)

Pios omagiu bunei noastre colege EVA BORZA trecută în neființă după o lungă și grea suferință. Va rămîne veșnic în amintirea familiei îndoliate. Odihnoastră. Sincere condoleanțe-se în pace. Foștii colegi din BATM-IV Arad. (1048)

Locatarii din Bulevardul Revoluției nr. 31 transmit sincere condoleanțe familiei TUDOR ALEXANDRU ca urmare a decesului tatălui (socrului, bunicului). (90294)

Colectivul Atelierului Service IMU Arad este alături de colega lor HAGIVRETA DORINA, în marea durere pricinuită de moartea tatălui și transmite sincere condoleanțe familiei. (90295)

Familia Pop Liviu mulțumește tuturor celor care au fost alături de noi în greaua încercare pricinuită de pierderea fiului lor OLIVIU ILARIAN, din Sebiș. Familia îndoliată. (90312)

Colectivul Atelierului Service IMU Arad regretă profund dispariția prematură a fostului lor coleg GIGI DUMA și transmite sincere condoleanțe familiei îndoliate. (90277)

DECESE

Cu adîncă durere anunțăm încetarea din viață la 51 de ani, după o lungă suferință a celei mai dragi mame, soții, soră și rudă BORZA EVA, născută MARX. Înmormîntarea azi, 22 iunie, ora 15 la cimitirul „Eternitatea". Familia îndoliată. (90334)

Cu adîncă durere în suflet anunțăm încetarea fulgerătoare din viață a celui mai scump fiu, soț și frate Duma Gheorghe la numai 39 ani. Înmormîntarea simbătă, ora 13 la cimitirul „Eternitatea". Dumnezeu să-l ierte și să-l odihnească în pace. Mama Margit, soția Elena și fratele Paul din Canada. (90330)

INTREPRINDEREA DE TRICOTAJE ARAD

Angajează 6 electricieni categ. 3-5, limita salarizare 2502-2923 lei.

Condiții de angajare conform Legii 12/1971.

Informații suplimentare la serviciul personal, învățămînt, salarizare a unității, telefon 30321 interior 142. (1041)

C.A.P. CĂPRIOARA

vinde la licitație publică în data de 24 iunie 1990, un tractor U-650 M, an fabricație 1971.

Informații suplimentare telefon 960/57569 sau sediul C.A.P. Căprioara. (1014)

COOPERATIVA MEȘTEȘUGĂREASCĂ „ÎNFRĂȚIREA" COMUNA PECICA

Încadrează urgent prin concurs:

— 1 contabil prețuri,

— muncitori calificați impletitor obiecte de nuiele și muncitori necalificați — bărbați — la cojit răchită mecanic.

Încadrarea se face conform legilor în vigoare.
Informații suplimentare la sediul cooperativei și la telefon 31700. (1043)

LICEUL AGROINDUSTRIAL SÎNTANA

Școlarizează pentru anul școlar 1990-1991 elevi pentru următoarele forme de învățămînt:

ÎNVĂȚĂMÎNT DE ZI — CLASA A IX
— profilul horticol — 36 locuri,
— profilul industrial-agricol — 36 locuri,
— profil electrotehnic — 28 locuri,
— școală profesională cu durata de trei ani în meseria prelucrător prin așchiere — 30 locuri, cu absolvenți de clasa a VIII-a.

ÎNVĂȚĂMÎNT DE ZI — CLASA A XI
— profil electrotehnic, meseria electromecanic — 36 locuri,
— profil industrial-agricol, meseria mecanic-agricol — 36 locuri,
— școală profesională, meseria mecanic-agricol — 60 locuri.

Informații la telefon 124, Sîntana, jud. Arad. (1044)

COMBINATUL DE ÎNGRĂȘĂMINTE CHIMICE ARAD — VLADIMIRESCU

Angajează următorul personal muncitor:
— analist sisteme informative,
— programator calculatoare,
— economiști,
— contabili,
— revizor contabil,
— operatori chimiști,
— lăcătuși,
— electricieni,
— manevranți vagoane.
Informații suplimentare la Biroul personal CICh Arad. (1046)

ÎNTREPRINDEREA DE OROLOGERIE INDUSTRIALĂ ARAD

Încadrează prin concurs organizat la sediul întreprinderii în data de 25 iunie 1990:
— economist la biroul financiar-contabilitate,
— contabil principal probleme postcalcul. (1037)

ÎNTREPRINDEREA DE CÎNEPĂ IRATOȘU

vinde prin licitație publică la sediul Întreprinderii în data de 3.07.1990 următoarele mijloace:

— 6 tractoare U 650;
— 1 tractor buldoexcavator;
— 3 cai de muncă.

Mijloacele respective se pot vedea zilnic la sediul întreprinderii de cînepă Iratoșu, drumul Variașului km 14 și la secția de producție din Nădlac.

Vînzarea se face conform Ordinului MAIA nr. 6/15.03. 1990 în aplicarea Decretului 42/29.01.1990.
Relații suplimentare se pot obține la telefon 41448. (1015)

ANUNȚ

Membrii și simpatizanții Partidului Național Liberal din localitățile județului Arad sînt invitați duminică, 1 iulie 1990, ora 10, la sediul Organizației județene Arad, Bd. Revoluției nr. 81, în vederea stabilirii modului de desfășurare a activității în teritoriu.

Arad, 20 iunie 1990.

Președinte,
Ing. ROMEO POPA

„Coppa del Mondo-Italia '90"

Surpriza vine din Costa Rica

Miercuri s-au încheiat meciurile și în grupa G. Dacă opinia generală era că Brazilia nu poate pierde primul loc în grupă, în schimb Scoția și-a făcut un calcul greșit. A mizat pe un joc egal, care i-ar fi asigurat o calificare fără probleme, în faza următoare. Numai că „înțelegerea" cu jucătorii cariocas a durat doar 81 de minute, mai precis pînă cînd Alemao (au și brazilienii neamțul lor) a șutat năpraznic. Careca a prelungit balonul respins de portarul scoțian și Müller a îndeplinit o formalitate, înscriind unicul gol al partidei. O partidă care sub aspectul jocului prestat de cele două echipe a fost departe de ceea ce se se aștepta de la ele. Dar cum fotbalul se joacă pe goluri, brazilienii au acumulat punctajul maxim (la fel ca italienii care însă sînt singurii ce n-au primit nici un gol în cele trei meciuri), iar scoțienii vor fi cu ochii pe celelalte grupe (E și F), doar-doar vor rămîne și ei în cursă.

Surpriza, însă, a venit din Costa Rica. Antrenorul Bora Milutinovici tot desenînd scheme tactice a reușit să-și conducă echipa la o nouă și răsunătoare victorie cu 2-1, așa după ce suedezii conduceau la pauză cu 1-0. Și astfel blonzii scandinavi se întorc pe meleagurile lor cu trei înfrîngeri din tot atîtea meciuri, iar Costa Rica se instalează pe locul 2 în clasament, urmînd să joace în optimi cu Cehoslovacia.

CLASAMENTUL GRUPEI G

Brazilia	3	3	0	0	4-1	6
Costa Rica	3	2	0	1	3-2	4
Scoția	3	1	0	2	2-3	2
Suedia	3	0	0	3	3-6	0

ALEX. GHEBELEU

Reflecții cotidiene:

Vă mulțumim!

I-am văzut și-i văd în fiecare dimineață. La mulți le cunosc exact traseele de fiecare zi, la anumite — și aceleași ore — și tocmai de aceea nu mi-a fost și nu-mi este greu să-i recunosc. Cu foarte mulți ne salutăm și deși poate zile, săptămîni în șir dialogul dintre noi doar la atîta se rezumă, îi respect și mă respectă, fiecare văzîndu-ne, zilnic, de îndeletnicirile noastre profesionale.

Așa și acum: m-am decis să scriu cîteva rînduri despre ei, despre acei oameni care, la general vorbind — și nu mi-e nici greu, nici rușine s-o spun — îmi impun respect. Dar asta nu pentru că ar fi... supraoameni. Și totuși. Oricum, ne-au dovedit nu o dată că și ei, ca oricare dintre noi, au frămîntări și multe probleme, atît de familie cît și de altă natură nerezolvate. Dar, cu toate acestea, în fiecare dimineață — și uneori pînă tîrziu, în orele după amiezii — știu să fie la datorie, cu răbdare, înțelepciune și dragoste, cu știință de carte, așteptîndu-i și adunîndu-i, ocrotitori, lîngă ei, pe copiii noștri.

Domnii mei; n-am nevoie de dreptate gratuită, dar nu pot să nu zic: nu puțini sînt aceia care — în acele ore în care copiii lor le erau și le sînt ocrotiți și învățați de dascălii lor — au ieșit să facă grevă sau demonstrații într-un fel sau altul, trecînd, uneori, peste reguli deja legiferate în acest domeniu și cerîndu-și, drepturi mai mult sau mai puțin îndreptățite. Da, au ieșit să-și ceară drepturile liniștiți, copiii fiindu-le păziți, dar nimeni n-a cerut, încă, adevărate drepturi și pentru acești paznici, pentru acești slujitori ai școlii și-ai copiilor noștri! Și-am întrebat nu o dată: de ce nu ies și ei să facă grevă o zi, două, zece, cît le pică bine, pînă li se dau salarii corespunzătoare pentru munca lor (așa ceva de cel puțin 30 de ani nu s-a întîmplat, poate acum, cu noul parlament!); de ce nu cer ca peste noapte (cum fac alții!) școlile să le fie dotate — pentru copiii noștri, nu? — ca-n străinătate; de ce nu fac grevă (chiar și-a foamei!) pînă nu li se rezolvă gravele probleme privind statutul omului din învățămînt (suplinitor, navetist, reduceri de activitate etc., etc.) care-i afectează și-i stresează de ani și ani pe-atîția dintre ei?

N-au făcut-o, iar eu cel puțin le mulțumesc! Și le mulțumesc pentru că din nou au știut să dea o lecție. Nu, nu o lecție de lașitate, ci de fermitate și comportament urban în societate. Ei știu (iar alții cît de repede au uitat!) că și buchisirea abecedarului de la „a" la „z" a necesitat și necesită cel puțin un an! Dar-mi-te „abecedarul" democrației! Cît despre greve, poate vor face vreuna în vacanța care nu a prea departe. Ei nu au dreptul? Să fim cel puțin serioși, domnilor!

CONSTANTIN SIMION

Agențiile de presă transmit

• Cancelarul vest-german, Helmut Kohl a cerut în scris aliaților occidentali ai RFG să acorde „ajutor economic, tehnic și științific" pentru Uniunea Sovietică și țările Europei de est", relatează agențiile de presă, citînd declarația făcută joi în Bundestag de șeful guvernului de la Bonn.

• Ziarul „Sztandar Mlodych" informează că doi cetățeni sovietici — un tînăr de 19 ani din Bielorusia și o tînără de 23 de ani din Vilnius au cerut, recent, azil politic în Polonia. Aleksandr M. și-a argumentat cererea prin refuzul de a-și satisface stagiul militar în URSS din considerente religioase.

• Generalul Michel Aoun pregătește reconcilierea națională în Liban, prin recunoașterea guvernului lui Elias Hraoui și prin anularea „decretului" său privind dizolvarea parlamentului libanez.

• Camera Populară (Parlamentul unicameral est-german) a aprobat cu o majoritate zdrobitoare o declarație care garantează linia Oder — Neisse drept frontieră între Polonia și Germania unificată, transmite France Presse. Documentul urmează să fie votat, în termeni identici, de Bundestag, camera inferioară a parlamentului vest-german.

• Parlamentul albanez a aprobat un decret prezidențial care liberalizează considerabil călătoriile cetățenilor acestei țări în străinătate, care au acum, pentru prima oară, dreptul de a vizita alte țări, în calitate de turiști.

AGENȚIA DE TURISM „FLORIA" VĂ AȘTEAPTĂ!

CONTINUĂ

excursiile pe ruta Arad — Constanța — Istanbul, cu o zi în Bulgaria, două zile în Turcia și o zi la mare, în datele de: 9, 15, 23, 29 iulie.

ÎN CURÎND

excursii de una și două zile în Iugoslavia.

OFERIM

sejururi de 6 și 12 zile în stațiunea și satul Costinești.

Informații suplimentare la sediul agenției din str. Horia nr. 8, telefon 19993, între orele 12—18.

LICEUL INDUSTRIAL NR. 2 ARAD
Calea Lipovei nr. 39—41

Propune absolvenților clasei a VIII-a următoarele clase a IX-a:
— 28 locuri, electronist;
— 28 locuri, mecanică fină;
— 56 locuri, prelucrări prin așchiere;
— 14 locuri, sculer matriter;
— 14 locuri, lăcătuș mecanic;
— 25 locuri, educație fizică (fotbal);
profil chimie-biologie.

Clasa a XI-a — 120 locuri:
— 30 locuri, electronist;
— 30 locuri, electroenergetician;
— 45 locuri, prelucrări prin așchiere;
— 15 locuri, mecanic mașini-utilaje.

1. Școala profesională — pentru absolvenții clasei a VIII-a:
— 30 locuri, strungar;
— 30 locuri, frezor, rabotor-mortezor;
— 30 locuri, turnători;
— 30 locuri, sculer matriter;
— 30 locuri, operatori turbine și cazane.

2. Pentru absolvenții clasei a X-a:
— 45 locuri, prelucrări prin așchiere;
— 15 locuri, mecanică fină;
— 30 locuri, turnători;
— 30 locuri, turnători;
— 30 locuri, mecanoenergetician;
— 30 locuri, operatori mase plastice.

(1049)

Prin unitățile alimentare...

(Urmare din pag. 1)

puțin adevărat că — în schimb — alți cititori s-au arătat și se arată nemulțumiți de ceea ce oferă în prezent unitățile noastre de profil, făcîndu-se trimiteri la situația din județele învecinate sau mai îndepărtate... Mărturisim că nu știm cît de bună sau „superioară" este aprovizionarea în alte părți ale țării — deși, dacă ar fi să dăm crezare altor păreri, județul Arad nu se situează cîtuși de puțin printre ultimele... — ceea ce interesează, credem, și trebuie reținut este faptul că rețeaua comercială arădeană trebuie și poate să devină ceea ce — repetăm — o dorim și așteptăm cu toții.

Într-o asemenea idee a fost organizată și ampla acțiune de control inițiată de Inspecția teritorială financiară de stat în perioada 25 mai—15 iunie a.c. prin unități alimentare arădene, inspectorul șef al instituției, dl. Titus Aslău, precizîndu-ne și cîteva dintre obiectivele urmărite, printre care identificarea cauzelor care generează absența din desfacere a anumitor produse, modul în care se realizează repartizarea fondului de marfă, stocurile existente în depozitele ICRA și în magazine, calitatea produselor, într-un cuvînt, cunoașterea și analizarea situației zilnice a aprovizionării populației cu principalele mărfuri alimentare. În cele ce urmează, ne vom permite, să insistăm îndeosebi asupra neajunsurilor constatate cu acest prilej, din motive lesne de înțeles. Respectiv, tocmai în ideea înlăturării lor în viitor, prin luarea celor mai adecvate și prompte măsuri de către cei în drept. Așadar, să dăm cuvîntul cîtorva dintre observațiile și concluziile reieșite din amintita acțiune.

Mai întîi, cîteva cuvinte despre magazinele alimentare din cartierele mai periferice ale Aradului. Ca de pildă, cele din Gai, respectiv nr. 139 și 118. La primul, în ciuda unor comenzi ferme făcute trei zile la rînd, mult așteptatele ouă tot nu au sosit. De asemenea, lipseau din vînzare mezelurile, făină de mălai, conservele de pește, brînzeturile, dulciurile, spre a nu mai vorbi de gris căruia de la Revoluție, (ca și înainte, de altfel..) nu i s-a mai văzut „fața", vorba unui cumpărător. Situația nu diferă prea mult nici la magazinul nr. 118, produsul care prisosește aici fiind pastele făinoase cu bulion cu termen de garanție mult depășit și după prelungirea acordată. Să mai adăugăm că la ambele unități există în stoc, în schimb — în loc de produse — ambalaje în valoare de mii și mii de lei. Unitatea nr. 124 de pe Calea 6 Vînători este amplasată într-un cartier dens populat ca și în apropierea unor mari platforme industriale. Cu toate acestea echipa de control a constatat și aici o serie de neajunsuri în aprovizionare, neajunsuri care înseamnă și lipsa unor produse mult solicitate precum brînzeturile, conservele din carne, orezul, dar și lipsa banalei, dar atît de căutatei, ape minerale. Aceeași stare de fapt și la magazinul alimentar nr. 154 situat în imediata vecinătate a întreprinderii de confecții. Și o altă constatare comună: și la acest magazin ca și la cel amintit mai înainte, merceologii de sector ai I.C.S. Alimentara nu le-au călcat pragul de cîteva săptămîni bune. De ce oare? Dar asupra acestui subiect ca și despre celelalte constatări, mai pe larg, într-un alt număr al ziarului nostru.

Civilizația peisajului

(Urmare din pag. 1)

produs final șoseaua. Nu ne-ar strica un asemenea complex (sau mai multe) în construirea viitoarelor și atît de necesarelor șosele în România.

Și apoi a fost civilizația cîmpiei. N-am văzut în lanuri nici o buruiană. Și lipsind diversitatea buruienilor de pe cîmpie, nu mi s-a părut peisajul mai monoton. Într-un lan de porumb fiecare fir are înălțimea celorlalte. Orice palmă de pămînt e cultivată. Pe cîmp, nu în orașe. Și, cînd ne-am întors acasă, trecînd în România, vedeam cum grîul coexista armonios cu macul și măzărichea. Porumbul era năpădit de buruieni, dar se manifesta totuși viguros. N-am putut să nu mă bucur cînd am văzut cît de sănătos e grîul la noi, cît de înaltă e tulpina porumbului, față de cea de la alții. Și m-am gîndit că în pămînt blagoslovit își aruncă țăranul român sămînța viitoarei recolte. Dar rămîne o undă de părere de rău cînd vezi că nu stim să prețuim îndeajuns natura în care ne-am trezit.

Și, astfel, ajungem la civilizația muncii. Am văzut țăranul ungur cu o prășitoare mecanică, manevrată cu ajutorul unui motoraș. Industria românească n-ar putea să producă așa ceva? Sînt convins că da. Numai să vrea s-o facă. Pentru asta ar trebui ca cineva să se gîndească și la ideea de mic producător. Piețele vestului sînt abundente și asta mai ales din recolta micilor producători.

Ceea ce m-a impresionat în mod deosebit a fost civilizația urbanistică. Peisajul rural sau urban (diferența dintre sat și oraș este aceea de întindere) se impune printr-o curățenie și diversitate arhitectonică impresionantă. Fiecare casă este, de fapt, o vilă, cu peluză, flori, întreținute cu un cult al ordinei și al frumosului mereu proaspete.

Autostrada, cîmpia, satul, orașul alcătuiesc un peisaj marcînd civilizația unor popoare la care cultul muncii se manifestă în fiecare metru de spațiu parcurs, în fiecare din momentele existenței cotidiene. Și nu puteam să nu fac trimiteri la spațiul locuit de români, „aux portes de l'Orient" (la porțile Orientului), și să nu mă gîndesc că ar trebui, în sfîrșit, să luăm și noi lucrurile mai în serios. Sînt convins că ceea ce m-a impresionat la alții, m-ar face fericit să o constat la mine acasă. Dar, pentru aceasta ar trebui, în sfîrșit, să luăm și lizație. Civilizația gîndirii, a muncii, a faptei.

Cine este aproapele lor?

(Urmare din pag. 1)

tatea economică a fabricilor în viitorul apropiat.

Pilda sa...arineanului milostiv nu este cea mai potrivită pentru adolescenții care în curînd vor ajunge, vrînd-nevrînd, în situația de a se ajuta singuri. Și totuși, pînă atunci cine este aproapele lor, dacă printre cei plătiți pentru a le asigura condițiile de viață și învățătură sînt unii care — nici măcar în limita posibilităților actuale! — nu-și fac datoria?

REDACȚIA ȘI ADMINISTRAȚIA: Arad Bulevardul Revoluției nr. 81. Telefoane: secretariat 13302, administrație și publicitate 10404. Redactor șef: DUMITRU TOMA.

COLECTIE / ACORD

Ieri au bătut clopotele
ÎN MEMORIA MARTIRILOR REVOLUŢIEI!

Floarea recunoştinţei

Am comemorat şase luni de la trecerea în sufletele noastre a martirilor Revoluţiei din decembrie. Li se cuvin, lor, gîndurile noastre cele mai frumoase şi tot ce este mai bun în fiinţa noastră. Pentru că ei ne-au adus, pecetluite cu sînge, libertatea şi demnitatea. Niciodată uitate de un popor prin esenţa sa liber şi demn, dar păstrate într-o „retragere din istorie" ca bunul cel mai de preţ în lunga eclipsă comunistă. Lor, martirilor noştri, le datorăm revenirea României cu fruntea sus, în istorie. Neuitîndu-i să învăţăm să construim, începînd cu noi înşine.

Azi şi întotdeauna, să le închinăm, în inimile noastre, floarea, floarea albă a recunoştinţei.

CRISTINA ALECU

Adevărul

Cotidian independent al judeţului Arad

ANUL II | Nr. 141 | Sîmbătă, 23 iunie 1990 | 4 pagini — 1 leu

Veşnica lor pomenire!

Ieri, la ora 12, în amintirea martirilor arădeni ai Revoluţiei din decembrie, în piaţa Primăriei s-a desfăşurat solemnitatea de comemorare a jumătate de an de cînd tinerii noştri şi-au jertfit viaţa în numele demnităţii, dreptăţii şi libertăţii. În acordurile fanfarei militare, în timp ce un sobor de preoţi au oficiat parastasul de veşnică pomenire a eroilor noştri, delor politice şi a unor instituţii arădene. O gardă militară a dat onorul.

În prezenţa a numeroşi cetăţeni, veniţi să aducă omagiul lor celor care s-au sacrificat pentru reînvierea neamului românesc, Timotei, Episcop al Aradului, împreună cu oficialităţile, a fost depuse coroane de flori din partea oficialităţilor, a partidelor politice şi a unor instituţii arădene. O gardă militară a dat onorul.

În prezenţa a numeroşi cetăţeni, veniţi să aducă omagiul lor celor care s-au sacrificat pentru reînvierea neamului românesc, Timotei, Episcop al Aradului, împreună cu un sobor de preoţi au oficiat parastasul de veşnică pomenire a eroilor noştri.

Pe marginea unui control al Inspecţiei teritoriale financiare de stat Arad

Prin unităţile alimentare în căutarea unor produse... (II)

Dacă aprovizionarea în unităţile alimentare de cartier este aşa cum am amintit — şi cum o ştim cu toţii, adică, nu întotdeauna la nivelul cerinţelor — pardoxal, în unele zile, situaţia de mai sus poate fi întîlnită şi în magazinele de pe arterele principale ale Aradului. Spunem, doar în unele zile deoarece, repetăm, în general, aceste magazine dispun de un fond de marfă aproape satisfăcător. Excepţiile de mai jos însă, chiar dacă sînt excepţii trebuie avute, totuşi, în vedere. Mai ales cînd este vorba despre unităţi precum cea cu nr. 130 — aşa-numitul magazin „Central" — unde, uneori, cantităţile de marfă primită sînt... simbolice. Ca de pildă, în ziua de 30 mai, cînd magazinului i s-au distribuit spre desfacere doar 200 kg şuncă presată, 100 kg parizer 100 kg cremvurşti şi 400 kg salam. Mai tîrziu, ce-i drept, celor de mai sus li s-au adăugat încă 1 000 kg de felurite mezeluri şi 110 kg semiconserve, dar, toate, una peste alta şi cu tot.., „rabatul" nostru de bunăvoinţă, să recunoaştem, înseamnă cam puţin.

Cauzele acestei stări de lucruri aparţin — după cum a reieşit din controlul întreprins de ITFS — şi altor verigi ale reţelei comerciale, deşi unităţile alimentara aflate în „prima linie" şi în contact nemijlocit cu cumpărătorii acumulează, precum un paratrăznet aproape toate „descărcările" de nemulţumire ale populaţiei.. Ceea ce — s-o spunem — este cam nedrept. Dar să continuăm expunerea constatărilor şi cu o secvenţă din judeţ. Respectiv, din oraşul Lipova unde echipa de control a consemnat, alături de unele lucruri pozitive şi nejustificate goluri în aprovizionare. În principal este vorba — în ciuda comenzilor depuse cu regularitate — de neonoraraea multora dintre acestea şi avînd drept urmare lipsa de desfacere a unor produse precum gemuri şi compoturi diferite, dulciuri (unitatea nr. 20), făina de mălai (unitatea nr. 22, comenzi neonorate din urmă cu trei săptămîni!), conserve din carne, paste făinoase, napolitane ş.a.

Mergînd pe acelaşi fir al cauzelor care generează perturbaţii în buna aprovizionare

MIRCEA DORGOŞAN

(Cont. în pag. a II-a)

În atenţia cititorilor

Informăm cititorii noştri care doresc să contracteze abonamentele la ziarul „Adevărul" din Arad — şi încă nu au reuşit să o facă — că pot să se prezinte în acest scop la sediul redacţiei din din Bulevardul Revoluţiei nr. 81, în data de 29 iunie a.c., începînd cu ora 9.

REDACŢIA

Important pentru remizierii noştri

Toţi remizierii angajaţi de ziarul nostru sînt convocaţi pentru data de vineri, 29 iunie a.c., ora 8, la sediul ziarului „Adevărul" din Bulevardul Revoluţiei nr. 81 (la Clubul presei) pentru clarificarea şi definitivarea situaţiei abonamentelor. pe luna iulie.

REDACŢIA

Spre Roma, via Genova

Luni seara, la Genova, în Liguria, tricolorii reiau marşul asupra Romei. Sorţii au hotărît ca drumul să treacă prin Genova, cel mai mare port al Italiei şi al cincilea oraş ca mărime din Peninsulă, acolo unde — alături de Florenţa, Veneţia şi Milano — a fost leagănul umanismului şi al Renaşterii. Şi tot sorţii, prin mîna unei frumoase italience, au scos din urnă numele Irlandei, egala Olandei în meciul de joi..

Deci, spre Roma, via Genova! Magii italieni, care s-au întors cu faţa spre România, încă din iarnă, au cîştigat în credibilitate după ce grupele nu ne-au arătat nici o echipă „divină", ci doar dintre cele terestre, adică vincibile.

Bari şi Napoli, sînt deja cetăţi cucerite de frumoşii fotbalişti români a căror valoare se evaluează, iată, în

TRISTAN MIHUŢA

(Cont. în pag. a IV-a)

Marea tragedie

Lumea de ieri, lumea de azi

Pînă şi cuvintele au fost pervertite şi chemate să se alinieze la mistificarea esenţelor şi, prin ele, a realului. Unul din termenii preferaţi a ideologiei ceauşiste era, bunăoară, acela de „analiză". Cînd lucrurile nu mergeau cum trebuie într-un domeniu (şi asta se întîmpla des, tot mai des, pînă ce boala se croniciza) se spunea că „trebuie să facem o analiză serioasă, temeinică"; cînd se vroia să se cîştige timp sau să se tergiverseze problemele tot „analiza ştiinţifică" era invocată ca soluţie magică; cînd cineva trebuia sancţionat sau schimbat din funcţie se impunea o „analiză drastică" a modului în care... Summa summarum, „analiza ştiinţifică" era argumentul forte şi ultim al acţiunilor şi măsurilor impuse, justificarea drumului parcurs, a faptului că „dacă, prin absurd, am fi în situaţia de o lua de la capăt am alege acelaşi drum". Dar analizele nu erau totul — ele se materializau în programe, dosare întregi, vagoane întregi de programe menite să... Menite să nu folosească la nimic, fiindcă fie porneau de la premise false, fie nu era nevoie de ele din moment ce totul se hotăra dinainte cu „clarviziune" şi „genială forţă de pătrundere a lucrurilor".

Marea tragedie a românilor, o tragedie cu adevărat naţională, dacă nu prin implicare, măcar prin consecinţe, o constituie faptul că în jocul acesta pseudoştiinţific, al cuvintelor care forţau realul, inteligenţa era folosită pentru justificarea prostiei, că imaginaţia şi creativitatea se consumau în efortul de a găsi, aproape cotidian, alte şi alte forme, absurde şi macabre, de a fundamenta ştiinţific falsul şi catastrofa.

N-a fost un vis urît — a fost, repetăm, o realitate tragică în care au fost înăbuşite destine şi virtuţi. Iată de ce, recunoştinţă veşnică se cuvine celor ce s-au jertfit pentru a salva pe români şi România, pentru a curma duplicitatea conştiinţei şi alienarea inteligenţei, pentru a ne oferi şansa de a ieşi din compromis. Dar pînă să putem privi fără jenă în ochii celor puri, ai celor care au refuzat compromisul şi chiar au făcut disidenţă, pînă să scăpăm, dacă vom scăpa vreodată, de obsesia păcatului, nu ne rămîne decît să trudim înzecit pentru Ţară, să dăm Ţării tot ce avem mai bun în noi — ca jertfa şi speranţa eroilor să nu fi fost zadarnice, iar cuvintele să-şi recapete sensul, să se purifice prin gîndirea, simţirea şi fapta noastră.

TRISTAN MIHUŢA

Gest de inimă

În dimineața zilei de ieri, 22 iunie 1990, la ora 8, Piața Revoluției din Arad a fost martora unui moment emoționant: în sunetul claxoanelor a citorva zeci de mijloace auto de transport a avut loc — așa după cum ne-a confirmat și d-l Lucian Lagșaghi, liderul Filialei Arad a Sindicatului Șoferilor — o scurtă festivitate în cadrul căreia au fost depuse coroane de flori la troița din fața primăriei. În contextul amplelor și impresionantelor manifestări organizate ieri în municipiul și județul Arad, precum și în întreaga țară pentru cinstirea memoriei eroilor căzuți în Revoluția din Decembrie 1989, consemnăm cu plăcere acest frumos gest de inimă al „oamenilor de la volan" din municipiul nostru.

e. s.

De la frate, către frate

Aproape o jumătate de veac, românii dinăuntrul țării nu și-au putut mărturisi frăția cu românii din afara granițelor ei. Din decembrie încoace, de la frate către frate, punțile frînte între noi și diaspora românească, se leagă din nou. Prin ajutoarele umanitare primite din partea comunităților și familiilor românești răspîndite în lume, prin vești, precum anunțul primului Congres al românilor din Ungaria, ce dovedesc că tinerii din decembrie au redat tuturor sentimentul de demnitate națională, dar mai ales prin matca de gîndire și simțire românească la care se reîntorc toți românii prin reluarea relațiilor și schimburilor culturale cu țara.

Cu speranța în trăinicie, prin podul de flori al Prutului, prin sărbătorirea la Chișinău a Domnului poeziei românești, prin întîlnirile și spectacole oamenilor de cultură și artiștilor, Basarabia țara ruptă de Țară, reintră în rotundul spațiului cultural românesc. De la frate la frate, Asociația oamenilor de știință, artă și cultură din România „Athenaeum" trimite copiilor români din Basarabia aproape 5 000 abecedare cu litere latine, editate după abecedarul alcătuit în 1868 de Ion Creangă. Deslușidu-le slova, generația tînără, va învăța că „limba moldovenească" este de fapt limba română. De la frate către frate, Societatea culturală București—Chișinău, constituită din românii de aici și de dincolo de Prut, adresează celor care doresc dintre absolvenții clasei a VIII-a români din Moldova sovietică, invitația de a continua studiile liceale în România. Acestei emoționante inițiative i-a răspuns Inspectoratul școlar județean Arad prin comunicarea că invită o întreagă clasă de elevi să studieze în liceele din municipiul și județul nostru.

Pentru ei, Inspectoratul școlar județean Arad, așteaptă la rîndul său, invitații din partea liceelor din municipiul și județul Arad, dispuse să înscrie elevi români din Basarabia, în clasele și internatele lor, pînă marți, 26 iunie a.c. la telefonul 11362. Și chiar din partea unor familii care doresc — asumîndu-și întreaga responsabilitate — un „fiu de suflet", timp de patru ani.

LAVINIA STOICU

Actualitatea cotidiană

• Comitetul de inițiativă al Asociației Diabeticilor Arad — aduce la cunoștință că joi, 28.06.1990, ora 16, se va ține în sala festivă a Tribunalului județean Arad, adunarea de constituire a asociației. Cu această ocazie se va aproba statutul și se vor alege organele de conducere ale asociației. Îi rugăm să participe, pe toți bolnavii de diabet care au aderat sau care vor să adere la asociație.

• **O.J.T. Arad anunță: În urma schimbării convențiilor legate de călătorii turistice în Cehoslovacia, începînd cu 1 iulie a.c. valuta turiștilor pe cont propriu va trebui asigurată în dolari, în limitele prevăzute în hotărîrea guvernului nr. 317/1990.**

Returnarea coroanelor cehoslovace rămase neconsumate din schimbul valutar se face pînă la 28 iunie a.c., la Agenția de turism intern din Arad, B-dul Revoluției nr. 72, telefon 37279. După această dată nu se mai efectuează nici o restituire.

• O.J.T. Arad dispune de locuri pe litoral în stațiunea Neptun, cu data de începere a sejurului 29 iunie a.c.

• **Colectivul dramatic „Teatrul Veșnic Tînăr" prezintă duminică, 24 iunie 1990, ora 18, în sala Casei de cultură a sindicatelor Arad, spectacolul cu piesa „Năpasta" de I. L. Caragiale.**

• Amatorii de drumeție sînt invitați la o excursie pe traseul Covăsînț — Șaua Gurgului — creasta principală — Vîrful Măgura — Valea Doamnei — Ghioroc, în ziua de 24 iunie a.c. Plecarea cu trenul de la ora 7,48 din stația CFR Arad. Cheltuieli de transport 25 lei. Întîlnirea cu ghidul, Magdalena Opitz, la ora 7,20, în fața stației C.F.R.

Dacă vă interesează...

Doriți să vă asigurați, pe lîngă veniturile curente, cîștiguri suplimentare, sigure? Redacția ziarului „Adevărul" vă oferă o asemenea ocazie.

Cum? Deoarece sînt multe reclamații în continuare cu privire la difuzarea ziarului nostru, inclusiv prin abonamente, ne vedem nevoiți să preluăm noi această activitate în municipiul Arad.

În această idee, pentru a satisface prompt solicitările cititorilor noștri, angajăm în condiții avantajoase, remizieri serioși pentru contractarea și difuzarea abonamentelor la ziarul local „ADEVĂRUL" în municipiul Arad, în special în cartierele: Grădiște, Pîrneava, Micălaca, Gai, Bujac, Aradul Nou și centru.

Deci, dacă vă interesează „rotunjirea" veniturilor dv. adresați-vă, cu încredere, administrației ziarului „ADEVĂRUL" din Arad, Bulevardul Revoluției nr. 81, camera 12, telefon 19404.

Semnal pentru I.T.A. Arad

Stimați domni,

Din mai multe unități agricole din județ sîntem atenționați că nu vă respectați — din felurite motive, mai mult sau mai puțin obiective — contractele încheiate pentru transportul producției de orz și grîu. Dăm acum un singur exemplu: dl. ing. Ioan Hondea, inginerul șef de la IAS Ineu ne informează că, deși există contract încheiat pentru 150—200 tone capacitate zilnică de transport, începînd de miercuri, 20 iunie (cînd a început recoltatul) n-a venit nici un camion, doar pentru ziua de ieri, 22 iunie, erau promise 4 mijloace de transport însumînd cca 50 tone capacitate, ceea ce este total insuficient.

Vrem să se înțeleagă că asemenea semnale nu pot satisface pe nimeni și să nu ascundem că, de mîncat, mîine toți vom vrea să mîncăm, dar dacă azi nu ne gîndim, nu ne zbatem să meargă recoltatul și depozitatul bine... Haideți, domnilor, să ne unim mîinile, inimile și conștiințele pentru... pîinea noastre cea de toate zilele!!! Vă așteptăm!

e. s.

Cine poate da relații?

Poliția municipiului ne-a anunțat că în data de 14 iunie a.c. a plecat de la domiciliu — Arad, Faleza Sud, bloc 38, ap. 8 — fetița Paula Ardelean, în vîrstă de 12 ani, elevă la școala generală nr. 4, și nu s-a mai întors. Semnalmente: înălțimea — 1,50 m, păr negru tuns scurt, ochi negri, fața rotundă.

Cine poate da relații este rugat să se adreseze poliției, la telefon 11080, sau la familia Georgescu, telefon 62791.

Prin unitățile alimentare...

(Urmare din pag. I)

re, controlul nu a putut, evident, ocoli și întreprinderea comercială cu ridicata pentru produse alimentare (ICRA) Ce s-a constatat aici? În general, depozite cam goale, stocurile existente fiind de ordinul citorva mii de kilograme, ceea ce firește este de natură să îngrijoreze. Cauza sau cauzele rezidă în aceeași lipsă de răspundere din partea unor furnizori în ceea ce privește onorarea contractelor. Așa, de exemplu, pînă la data controlului — deci, în două săptămîni de zile — în depozitele ICRA nu intrase nici un litru de ulei (!), în vreme ce la alte produse se înregistrau substanțiale restanțe (17 tone la margarină, 13 la biscuiți, 6 la lapte praf etc.). Cum a reieșit din evidențe, în cursul lunii mai contractele de brînzeturi au fost nu numai onorate, ci chiar depășite: cu 9 tone de către ICIL Arad și cu 15 tone de către SCPP Lipova. N-avem nimic de spus: evidențele sînt... evidențe, dar, ne întrebăm și o dată cu noi numeroșii cititori, cum se explică atunci tot... evidenta lipsă, din magazinele noastre de desfacere, a brînzei? Care să fie motivele acestei stări de lucruri? Concluziile sînt două: fie necunoașterea cerințelor populației, fie, vorba unui cititor mai hîtru, după Revoluție ne-am cam „francuzit" și nu putem concepe o zi sau, o masă fără pătrățica de rigoare de brînză!

Ce părere au și, mai ales, ce măsuri intenționează să adopte în acest domeniu conducerile întreprinderilor de resort, vom încerca să relevăm într-un alt episod al anchetei noastre.

Spectacol de muzică populară

Agenția de impresariat artistic „Star" TVM, în colaborare cu Filarmonica prezintă un spectacol de muzică populară bănățeană și din alte zone ale țării, în ziua de 5 iulie 1990, ora 20, la Casa de cultură a sindicatelor. Biletele se găsesc la Agenția Palatului între orele 10—13 și 16—19, zilnic și la sala de spectacole în ziua concertului. Printre invitați cunoscuții soliști instrumentiști și vocali: Luca Novac, Tudor Ceia, Maria Tudor, Aurelia Roșu, Sofia Vlaicovici, Florica Tomoioagă Lungu și alții.

televiziune

Sîmbătă, 23 iunie

TVR: 9,00 Actualități, 9,10 Roman foileton „Tați și fii" (ultimul episod), 10,15 Din emisiunile în limbile maghiară și germană, 11,15 Arme cu tărie, suflet românesc, 12,05 Ora de muzică, 13,05 Actualități, 13,20 Tele-clubul de sîmbătă, 17,45 Italia '90: Optimi de finală, 19,50 Desene animate, 20,00 Actualități, 20,30 Teleenciclopedia, 21,15 Cîntecul eroului, spectacol de dans organizat la Colisseum cu prilejul Campionatului Mondial de Fotbal, 21,45 Italia '90: Optimi de finală, 23,50 Actualități, 0,05 Film artistic „Cauze drepte", 1,55 Cîntecul eroului (II).

Budapesta I: 10,10 Serial italian (reluare), 11,05 As, 12,05 Emisiunea în limba română, 12,35 J. Strauss: „Liliacul", 15,30 Iluzionism, 15,50 Știri, 16,00 Film belgian, 16,25 Rock, 17,15 Peietenul casei, 17,50 Italia '90, transmisie directă. 19,50 Film R.F.G., 20,00 Hoffnungconcert, 20,40 Povește, 21,00 Știri, 21,35 Versuri, 21,40 Film american, 23,25 Program la cerere, 0,25 Știri, 0,45 Documentar chinez.

Budapesta II: 10,53 Film tv, 12,02 Teatru, 15,00 Știri, 15,15 Tv 2, 15,50 Despre Beethoven, 16,30 Emisiune pentru adolescenți, 16,55 Automania, 17,30 Care din trei, 20,00 Dempsey și Makepeace — serial englez, 21,00 Telesport, 21,50 Italia '90: Transmisiune directă de la Bari, 23,50—0,30 Tv 2, 23,55 La închiderea ediției, 0,40 Program nocturn, 1,20—2,00 „Moartea vine din computer" (film R.F.G.).

Belgrad I: 9,50 Calendar tv, 11,30 Serial pentru copii, 14,00 În reluare din programul nocturn, 15,50 Film, 16,45 Punct critic, 17,25 Film științific, 17,50 Licitație tv, 18,20 Din spectacolele verii la Split, 19,30 Licitație tv, Desene animate, 20,30 Jurnal tv, 21,15 Alf (serial umoristic), 21,50 Film, 23,20 Jurnal tv, 23,35 Sport, 24,00 Program nocturn, 2,00 Știri.

Belgrad II: 17,45 Calendar tv, 17,50 Reluări din programul nocturn, 19,00 Azi împreună, teatru pentru copii, program sportiv, 20,30 Jurnal tv, 21,15 Seară de muzică, 22,45 Știri, 23,35 Serial, 1,55 Închiderea emisiunii.

Duminică, 24 iunie

TVR: 9,00 Gimnastica pentru toți, 9,10 Universul copiilor, 10,25 Film serial „Lassie", 10,50 Actualități, 11,00 Lumina lină, 12,00 Viața satului, 13,00 Mapamond, 13,30 Video magazin, 16,45 Cuvîntul care zidește, 17,10 „Sclava Isaura" (29), 17,45 Italia '90 Optimi de finală, 19,50 Desene animate 20,00 Actualități, 20,30 „Strada", film american, 21,45 Italia '90: Optimi de finală, 23,50 Actualități, 0,05 Noaptea Sînzienelor, 0,30 „Să-mi cînți un cîntec de iubire"... în ritm de rock.

Budapesta I: 9,00 Mesajul Bibliei, 9,05 Emisiuni pentru copii, 10,00 Circ, 10,30 Muzică, 11,35 Teatru, 12,35 Panorama, 13,35 Știri, 14,50 Știri, 15,00 Din secretele iluzioniștilor, 15,20 Duminică în familie, 16,55 Formula 1, serial, 17,40 Barul, 18,35 Cuvînt, muzică, imagine, 19,10 Delta, 19,40 Poveste, 20,00 Săptămîna, 21,00 Știri, 21,15 Secole maghiare, 21,40 Telesport, Italia '90: transmisiune directă de la Milano, 24,00—0,40 Știri.

Budapesta II: 10,00—13,00 Magazin tv, 13,05 Operetă, 13,58 Teatru, 15,00 Știri, 15,15 Tv 2, 16,00 „Nonni și Manni" — serial islandez, 17,50 Italia '90, transmisiune directă de la Torino, 20,35 Pentru copii, 20,45 Premieră, emisiune culturală, 23,10—23,50 Desene animate, 24,00 La închiderea ediției.

Belgrad I: 10,30 Știri, 10,35 Program pentru copii, 12,00 Emisiune pentru sate, 13,00 Anunțuri, 15,00 Știri, 15,05 Duminică după-amiază, 17,00 Actualități științifice, 18,00 Film, 19,45 Desene animate, 20,10 Fortuna, 20,30 Jurnal tv, 21,00 Serial, 22,10 Varietăți, 22,30 Jurnal tv, 22,50 Sport, 23,40 Program nocturn.

Belgrad II: 8,45 Calendar tv, Știri, 9,00 Reluări din programul nocturn, 11,00 Azi pentru mîine, 14,00 Sport, 20,30 Jurnal tv, 21,00 Documentar, 22,00 Știri, 22,05 Momente alese, 22,15 Documente.

Mica publicitate

ANIVERSĂRI

Cei mai frumoşi trandafiri stropiţi cu steluţa iubirii şi un călduros „La mulţi ani!" pentru ACHIMEŢ MIHAELA, cu ocazia împlinirii a 18 ani. Îi urează mami, tati şi prietenul Mihai, din Sebiş. (90361)

Elevii clasei a IV-a Şcoala generală Păuliş, împreună cu părinţii aduc mulţumiri domnului învăţător Horaţiu Niculescu pentru munca depusă în educarea copiilor, iar cu ocazia pensionării, îi urează mulţi ani de pensie cu sănătate. (90182)

Cu ocazia împlinirii celor trei anişori, tati şi mami îi urează lui MARIAN LIVIU PREDA, din Arad, un călduros „La mulţi ani!". (90230)

VÎNZĂRI — CUMPĂRĂRI

● Cumpăr seminţe garoafe granadine, maşină îngheţată şi pufuleţi, telefon 31272. (90298) ● Vînd Opel Admiral cu motor D, sau schimb cu Dacia, cauciucuri jeleuri, pentru Aro, telefon 38671. (90299) ● Vînd-schimb, apartament 4 camere, îmbunătăţit, gaze, confort I, Timişoara zona Dacia, cu apartament 2-3 camere în Arad, zona A. Vlaicu. Informaţii, Timişoara, telefon 49026, familia Almăjan, după ora 16. (90300) ● Vînd mobilă combinată, birou, sobă de cărbuni, butoaie motorină, rochie de mireasă, telefon 24075. (90303) ● Cumpăr cuptor aragaz, nou, telefon 30770. (90306) ● Cumpăr motocicletă Jupiter 4 nouă, telefon 30635. (90311) ● Vînd apartament 3 camere, Ineu, str. Republicii 60, bloc 17, scara B, ap. 1, Oprea. (90313) ● **Vînd casă cu grădină 2800 mp, comuna Macea nr. 324. Informaţii, telefon 234, după ora 18. (90321) ● Vînd 2 buc. orgă electrică Casio 210, Ilca Moise, sat Cil nr. 28, telefon 8. (90320)** ● Vînd televizor color şi alb negru, între orele 16-20, telefon 68172. (90290)

SCHIMBURI DE LOCUINŢE

● Schimb garsonieră, proprietate de stat Arad, cu similar Bucureşti, telefon 42102. (90392) ● Schimb apartament proprietate personală, 2 camere, telefon 44193, Arad. (90083) ● Schimb apartament 2 camere de stat, confort I, Vladimirescu, str. Gării, Bloc B-8, ap. 5, cu similar Arad, după ora 16. (90070) ● Schimb apartament, fond stat, 2 camere, central, Constanţa, cu similar Arad. Informaţii telefon 12543. (90063) ● **Schimb casă ultracentrală, de stat, cu casă mai mică, singur în curte,** telefon 14581. (90054) ● **Schimb apartament 2 camere, bloc şi o garsonieră de stat, cu 3 camere, bloc, în zona Podgoria sau centru.** Informaţii, Praporgescu 29 ap. 1. (90027) ● **Schimb apartament, proprietate de stat, 4 camere,** dependinţe mari, cu apartament 3-4 camere, ultracentral, zona B. Mărăcine, **vizibil după ora 16, Calea A. Vlaicu Bloc Z-28, scara A, ap. 24.** (90016) ● Schimb garsonieră proprietate de stat, zona Banu Mărăcine, gaz, cu apartament 2-3 camere în zonă centrală, telefon 36559, între orele 16-20. (90014) ● Schimb apartament bloc de stat, 2 camere, confort I parter excelent, ultracentral cu apartament 2 camere, sau casă prefer zonă bună, central, telefon 15944. (89980)

ÎNCHIRIERI

● Caut garsonieră mobilată zona Gării, Lacului, Podgoria, plata lei sau valută, telefon 75748. (89392) ● Primesc 2 fete gazdă elegant, telefon, zona Vlaicu, telefon 13942. (89858) ● Persoană serioasă caut spre închiriere apartament 2 camere, telefon, nivel inferior, chiria anticipat 6 luni, oferte telefon 47609, după ora 19. (89521)

CONDOLEANŢE, ANUNŢURI DE FAMILIE

Conducerea cooperativei „Arta Meşteşugarilor" Arad şi colegele de muncă de la secţia tricotaje nr. 25 sînt alături de OPELTZ ANGELA în clipele triste şi grele ale despărţirii de scumpa ei fiică, KARINA şi îi transmit sincere condoleanţe. (90303)

Amintim cu tristeţe şi lacrimi în ochi că la 25 iunie s-a împlinit un an de cînd ne-am despărţit pentru totdeauna de cel care a fost soţ, tată, socru şi bunic, GANEA VASILE a cărui suflet nobil va rămîne în amintirea noastră. Soţia, copiii şi familiile lor te vor plînge mereu. (90284)

† Trecerea vremii nu poate şterge durerea şi dorul despărţirii de cei mai buni şi de neînlocuit părinţi, Dumitrescu Dumitru şi Hortenzia plecaţi prea devreme dintre noi. Dumnezeu să-i ierte. Fiul Dan. (89707)

În data de 25 iunie se împlineşte un an de cînd moartea l-a răpit dintre noi pe KERDYO ANDREI, din Nădlac. Nu te vom uita niciodată. Părinţii, soţia şi copiii. (90363)

† La 25 iunie se împlineşte un an, de cînd ne-a părăsit, în urma unei morţi fulgerătoare, după o scurtă şi grea suferinţă, la vîrsta de numai 21 de ani, cel care a fost fiul şi fratele nostru BUDA CĂLIN-MOISE. Nu te vom uita niciodată. În veci nemîngîiata familie, părinţii şi surorile. Dormi în pace suflet blînd! Dumnezeu să-l ierte. (3)

Se împlinesc şase luni de cînd a căzut, în zilele Revoluţiei, tînărul CRISTIAN HERNEI, eroul din Stejar, comuna Vărădia de Mureş. Familia îndoliată anunţă că duminică, 24 iunie va avea loc parastasul la biserica din satul Stejar. (x)

Condoleanţe familiei TODOR PAVEL, la moartea tatălui, transmit colegii de la APTVC — IVA. (90394)

Sîntem alături de greu încercata familie OPPELZ, împărtăşindu-i durerea pricinuită de tragicul accident care a răpit-o dintre noi pe KARINA, la numai 17 ani. Colectivul de cadre didactice şi elevi ai Liceului nr. 10 Arad. (90375)

† 6 luni de cînd moartea La 24 iunie se împlinesc a răpit dintre noi, pe cea mai bună soţie şi mamă CODRUŢ MARIA din Sebiş. Vom păstra imaginea chipului său drag, veşnic în inimile noastre şi te vom plînge mereu. Dumnezeu să te odihnească. Soţul Petru şi fiul Petrică. (4)

Locatarii blocului 550 sînt alături de CĂDARIU FLORICA, în greaua încercare pricinuită de moartea soţului şi transmit sincere condoleanţe. (90351)

Sîntem alături de colegul nostru în momentele grele pricinuite de dispariţia fiicei sale Opeltz Karina. (90386)

Deplîngem moartea fulgerătoare a iubitului nostru cumnat şi unchi, CHIRA IONEL, la numai 53 de ani. Nu te vom uita niciodată. Familia Sfura Petru. (90377)

Locatarii blocului 310 scările A-B-C sînt profund îndureraţi de dispariţia celui care a fost Chira Ionel şi transmit familiei sincere condoleanţe. (90366)

Sincere condoleanţe familiei Opelz în marea durere pricinuită de pierderea fulgerătoare a fiicei Karina, din partea colegelor mamei, de la Tricotaje 25 Tura A. (90347)

Colectivele claselor a VIII-a G şi a X-a D Liceul „Ghiba Birta" sînt alături de colegii lor, Chiralina şi Ciprian Chira, în durerea pricinuită de moartea tatălui. (90389)

La 24 iunie, 3 ani de cînd ne-a părăsit cea care a fost Mirela Nistor, născută Blaga, te plîng cei care te-au iubit: Cătălin, Cătălina, Firuţa, Nelu şi părinţii, Familia Blaga. (90051)

DECESE

Cu adîncă durere anunţăm încetarea din viaţă, a scumpului nostru fiu, frate şi nepot DOCMAN DANIEL RADU, la numai 19 ani. Înmormîntarea, azi, ora 15 la cimitirul „Eternitatea". Familia şi locatarii îndoliaţi. (1)

Cu adîncă durere anunţăm moartea fulgerătoare a celui care a fost CHIRA IONEL. Înmormîntarea va avea loc duminică, 24 iunie, orele 17, de la Capela cimitirului „Eternitatea". Familia îndoliată. (2)

Cu inimile zdrobite de durere anunţăm stingerea din viaţă a scumpului nostru soţ, tată şi bunic, CĂDARIU GHEORGHE, în vîrstă de 59 ani. Înmormîntarea la data de 23 iunie, ora 13, de la Bloc 550, scara B, ap. 8. Familia îndoliată. (90350)

ÎNTREPRINDEREA ELECTROCENTRALE ARAD

Calea Lipovei nr. 65—71

Angajează urgent următoarele categorii de personal:

- **economist sau economist principal, specialitatea finanţe-contabilitate;**
- **contabil sau contabil principal, specialitatea finanţe-contabilitate;**
- **electricieni exploatare şi întreţinere, categ. III—IV;**
- **electricieni FRAM şi AMC, categ. IV—VI;**
- **lăcătuşi, categoria III—VI;**
- **operatori instalaţii cazane (fochişti), categ. III—VI;**
- **operatori inst. turbine, categ. III—VI;**
- **mecanici locomotive LDE sau LDH;**
- **lăcătuşi reparaţii LDE sau LDH, categ. VI.**

Condiţiile de studii şi vechime sînt cele prevăzute în Legea 12/71, iar încadrarea se face conform Legii 57/74.

Relaţii suplimentare la biroul P.I.S., telefon 31898; 35937, int. 18 sau 31.

(953)

GRUPUL ŞCOLAR AGRICOL CHIŞINEU CRIŞ

face înscrieri pentru anul 1990/1991 pentru următoarele forme de învăţămînt:

— Clasa a IX-a, 2 clase, cu 60 locuri profil mecanic şi agricol;

— Clasa a IX-a, curs de zi 1 (una) clasă, meseria mecanici îmbunătăţiri funciare;

— Anul I profesională cu absolvenţii clasei a VIII-a; 2 clase cu 60 locuri, meseria mecanici reparaţii utilaje îmbunătăţiri funciare;

— Anul I şcoală profesională cu absolvenţii clasei a X-a, 2 clase, cu 60 locuri;

— una clasă mecanici utilaje îmbunătăţiri funciare;

— una clasă electromecanici.

Înscrierile se fac pînă în data de 16 iulie a.c. (1022)

ÎNTREPRINDEREA DE OROLOGERIE INDUSTRIALĂ ARAD

Încadrează prin concurs organizat la sediul întreprinderii în data de 25 iunie 1990 :

— economist la biroul financiar-contabilitate,
— contabil principal probleme postcalcul. (1037)

LICEUL INDUSTRIAL NR. 8 ARAD, str. N. Grigorescu nr. 8, organizează concurs de admitere pentru anul şcolar 1990—1991, după cum urmează :

I. LA CLASA A IX-A CURS DE ZI :

— profil gospodărirea apelor cu următoarele meserii (categorii de clase) :
— hidrometrist — 1 cl.,
— laborant analize hidrochimice şi hidrobiologice pentru protecţia calităţii apelor şi aerului — 1 cl.,
— observator meteorolog — 1 cl.
— profil real :
— matematică-fizică — 1 cl.
— chimie-biologie — 1 cl.

II. LA CLASA A XI-A CURS DE ZI :
— profil gospodărirea apelor cu următoarele meserii (categorii de clase) :
— hidrometrist — 1 cl.
— laborant analize hidrochimice şi hidrobiologice pentru protecţia calităţii apelor şi aerului — 1 cl.
— observator meteorolog — 1 cl.
— profil real :
— chimie-biologie — 1 cl.

Pentru informaţii suplimentare, cei interesaţi se vor adresa secretariatului liceului, zilnic între orele 8,00-16,00, telefon 33648. (1025)

LICEUL INDUSTRIAL NR. 9 ARAD, cu sediul pe str. Lucian Blaga (fost Miron Constantinescu) nr. 15 în anul şcolar 1990—1991 va funcţiona cu următoarele clase :

PENTRU CLASA A IX-A
ÎNVĂŢĂMÎNT DE ZI :

— 28 locuri prelucrători prin aşchiere,
— 28 locuri industrie alimentară,
— 36 locuri horticultor,
— 36 locuri zootehnist,
— 36 locuri veterinar.

ÎNVĂŢĂMÎNT SERAL :
— 30 locuri prelucrători prin aşchiere.
PENTRU CLASA XI-A
ÎNVĂŢĂMÎNT DE ZI :
— 36 locuri prelucrători prin aşchiere,
— 36 locuri industrie alimentară,
— 30 locuri zootehnie.
ÎNVĂŢĂMÎNT SERAL
— 36 locuri industrie alimentară,
— 36 locuri zootehnie.
ŞCOALA PROFESIONALĂ
ABSOLVENŢI CLS. VIII-A :
— 30 locuri lăcătuşi construcţii metalice.
ABSOLVENŢI CLASA A X-A :
— 30 locuri mecanic agricol,
— 30 locuri industrie alimentară.
Informaţii suplimentare la sediul liceului. (1026)

LICEUL AGROINDUSTRIAL SÎNTANA

Şcolarizează pentru anul şcolar 1990-1991 elevi pentru următoarele forme de învăţămînt :

ÎNVĂŢĂMÎNT DE ZI — CLASA A IX
— profilul horticol — 36 locuri,
— profilul industrial-agricol — 36 locuri,
— profil electrotehnic — 28 locuri,
— şcoală profesională cu durata de trei ani în meseria prelucrător prin aşchiere — 30 locuri, cu absolvenţi de clasa a VIII-a.

ÎNVĂŢĂMÎNT DE ZI — CLASA A XI

— profil electrotehnic, meseria electromecanic — 36 locuri,
— profil industrial-agricol, meseria mecanic-agricol — 36 locuri,
— şcoală profesională, meseria mecanic-agricol — 60 locuri.

Informaţii la telefon 124, Sîntana, jud. Arad. (1044)

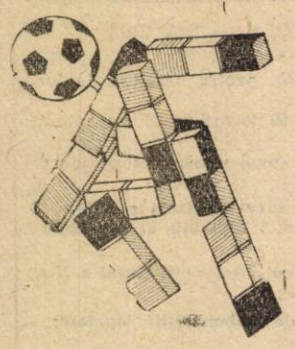

„Coppa del Mondo-Italia '90"

În optimile de finală: România — Irlanda

Joi seara s-au încheiat cele 36 de meciuri din cadrul celor 6 grupe ale turneului final. Se cunosc așadar cele 8 echipe care vor părăsi competiția. Acestea sînt ultimele clasate din fiecare grupă, adică S.U.A., U.R.S.S. Suedia, Emiratele Arabe Unite, Coreea de Sud și Egipt, la care se mai adaugă încă două clasate pe locul 3 care au acumulat cel mai mic număr de puncte (golaveraj, goluri marcate) și anume Austria și Scoția. Astfel că în următoarea fază, cea a optimilor, care este de acum eliminatorie, s-au calificat 16 echipe. Printre acestea, ne face o deosebită bucurie să o reamintim, se află și reprezentativa României, pentru prima dată în istoria participării ei la turneele finale ale C.M. Ei bine, adversara tricolorilor a fost cunoscută ceva mai tîrziu, asta din cauza unei egalități perfecte a ocupantelor locurilor 2 și 3 din grupa F, adică echipele Olandei și Irlandei, care au terminat la egalitate 1-1. A fost nevoie de o premieră în istoria de 14 ediții ale Campionatului Mondial, în sensul că F.I.F.A. a fost nevoită să recurgă la tragere la sorți pentru departajarea celor două echipe. Și sorții au ales Irlanda ca adversară pentru România. Meciul se va disputa luni, de la ora 18, pe stadionul din Genova. Desigur, meciul următor este întotdeauna cel mai greu, dar tricolorii au dovedit în atîtea rînduri că știu să se mobilizeze și să practice un fotbal de înaltă clasă, astfel că le dorim și de această dată mult succes!

Să revenim însă la ultimele meciuri disputate joi și care au dat configurația definitivă grupelor E și F.

În **grupa E**, meciul vedetă a fost Belgia — Spania încheiat cu victoria spaniolilor cu scorul de 2-1 și astfel au trecut în fruntea grupei. A fost un meci dinamic, plăcut, în care belgienii au avut egalarea în piciorul lui Scifo, dar acesta, la penalty executat, a trimis balonul în bară.

În celălalt meci, uruguayenii au așteptat 90 de minute pentru a marca un gol și, astfel, cu 3 puncte au și ei acces în continuare.

Clasamentul grupei E					
Spania	3	2	1	0	5-2 5
Belgia	3	2	0	1	6-3 4
Uruguay	3	1	1	1	2-3 3
Coreea de Sud	3	0	0	3	1-6 0

În **grupa F**, partida Irlanda — Olanda s-a încheiat la egalitate 1-1, după ce Gullit a deschis scorul în min. 10, iar Quinn a egalat în min. 71, consemnînd al cincilea meci egal din grupă. Iată însă că în ultimul meci Anglia întrece Egiptul cu 1-0 și astfel se instalează pe primul loc.

Clasamentul grupei F					
Anglia	3	1	2	0	2-1 4
Irlanda	3	0	3	0	2-2 3
Olanda	3	0	3	0	2-2 3
Egipt	3	0	2	1	1-2 2

● În cadrul celor 36 de meciuri jucate pînă acum s-au înscris 82 de goluri, adică o medie de 2,27 goluri de meci.

● Pînă în prezent, spaniolul Michel conduce în clasamentul golgeterilor cu 4 goluri marcate. Reamintim că recordul îl deține Just Fontaine (Franța) cu 13 goluri înscrise la ediția din 1958.

● Dintre fotbaliștii români Lăcătuș și Balint figurează cu cîte 2 goluri înscrise, primul în partida cu U.R.S.S., iar al doilea cîte unul în meciurile cu Camerun și Argentina.

ALEX. GHEBELEU

Spre Roma, via Genova

(Urmare din pag. 1)

milioane de dolari, la fel ca valoarea unui Marco van Basten, Michel sau Baggio. Acum urmează Genova. Din nou emoții, din nou speranțe. Nu va juca Lăcătuș, dar sînt acolo Răducioiu și Cămătaru, gata oricînd să îmbrace tricoul reprezentativei. Rămîne ca Jenei să decidă; iar tricolorii să învingă pe neînvinșii celui mai mare dintre frații Charlton.

Sperăm și visăm la porțile Romei, chiar dacă, la una din ele, ne va aștepta „squadra azzura".

Sperăm și visăm la o seară de iulie în care tricolorii să joace pe „Stadio Olimpico" sub privirile Mapamondului.

Sperăm și visăm să cucerim, și prin fotbal, respectul celor ce n-au avut timp să zăbovească prea mult asupra noastră.

Deci, luni seara, după Napoli, Genova. Un pas spre Nord, dar toate drumurile duc la Roma. Adică și drumul speranței!

Fie ca, la sfîrșitul partidei, să putem zice, asemenea lui Caesar: „Veni, vidi, vici"!

Hai România!

Mai sînt 16

Astăzi, încep primele meciuri din cadrul optimilor de finală, pe care TVR le transmite în direct. Iată motivul pentru care vom menționa și ora de disputare a lor, precum și orașul de unde se face transmisia.

Sîmbătă, 23 iunie

● Camerun — Columbia, ora 18 — Napoli

● Cehoslovacia — Costa Rica, ora 22 — Bari

Duminică, 24 iunie

● Brazilia — Argentina, ora 18 — Torino.

● R.F.G. — Olanda, ora 22 — Milano

Luni, 25 iunie

● **Irlanda — România, ora 18 — Genova**

● Italia — Uruguay, ora 22 — Roma

Marți, 26 iunie

● Spania — Iugoslavia, ora 18 — Verona

● Anglia — Belgia, ora 22 — Bologna

Sferturile de finală se vor disputa în zilele de 30 iunie și 1 iulie.

C. ALEX.

cinematografe

DACIA: O mie de miliarde de dolari. Orele: 9,30, 13, 16, 19.

STUDIO: Coroana de foc. Orele: 9, 11, 13. Ursul și păpușa. Orele 15, 17, 19.

MUREȘUL: Degetul de fier. Orele: 9, 11, 13, 15, 17, 19.

ARTA: Diligența. Orele: 9, 11, 13, 15, 17, 19.

PROGRESUL: Masca de argint. Orele: 16, 18, 20. În 23 și 24 iunie, ora 11: Desene animate.

SOLIDARITATEA: Pentru cîțiva dolari în plus. Seriile I și II. Orele: 17, 19. Duminică orele: 15, 17,30.

GRĂDIȘTE: Valea prafului de pușcă. Orele: 16, 18.

UTA: Călătorie peste mări. Seriile I și II.

Luni, 25 iunie

DACIA: Omul pijamajen se întoarce. Orele: 9,30, 11,45, 14, 16, 18, 20.

STUDIO: Cel alb, cel galben, cel negru. Orele: 9, 11, 13, 15, 17, 19.

MUREȘUL: Moarte pe Nil. Seriile I și II. Orele: 9, 12, 15, 18.

ARTA: Întoarcerea acasă. Orele: 9, 11, 13, 15, 17, 19.

PROGRESUL: Căpitanul pădurii. Orele: 16, 18, 20.

SOLIDARITATEA: Cineva, acolo sus mă iubește. Orele: 17, 19.

GRĂDIȘTE: Succes Charley Orele: 16, 18.

ÎN JUDEȚ

LIPOVA: Incoruptibilul de la etajul XIX. INEU: Caz cu caz nu se potrivește. CHIȘINEU CRIȘ: Un bărbat și o femeie. NĂDLAC: Solitarul de la Fortul Humboldt. SÎNTANA: Adio arme. Seriile I și II PECICA: Moment glorios CURTICI: Caz cu caz nu se potrivește. SEBIȘ: Sacrificiul suprem. Grădina de vară: Legenda negrului Charley. ȘIRIA: Unde este un nofelet. VINGA: Polițistul pilot de curse. PÎNCOTA: Principiul dominoului.

Punctul nostru pe „i"

Alte cazuri și... necazuri

Stimați cititori, am vrea să ne credeți că, în ceea ce ne privește și cît a depins și depinde de noi, noi edităm acest cotidian cu toată grija și stima pe care o avem pentru dumneavoastră. Și o facem scriindu-l, zi de zi, căci asta-i munca noastră de la care nu lipsim (cum fac alții din alte domenii) fiindcă altfel ziarul n-ar mai ajunge în mîinile dumneavoastră. Tocmai de aceea

Aveți dreptate...

...domnule Toader Enache, domiciliat în Arad, str. Negoi nr. 2, încadrat la IMU Arad, cînd ne atrageți atenția asupra unor greșeli care se strecoară în ziar uneori. Să nu credeți că noi nu le vedem (e adevărat, tot după ce a apărut ziarul!) și că nu le regretăm sincer. Dar, doamne, greu este cînd ți se cere să faci ceva, la tonul zilei (adică modern și numai corect, fără greșeli) în condiții de lucru care, cel puțin la secția „ziare" a tipografiei nu s-au schimbat de... 100 de ani. Repet: nu ne scuzăm și fiți convins că ne doare cînd greșim! Dar nu o facem pentru că vrem; fiți convins că spunem și acum adevărul în... „Adevărul" (de la Arad).

Apoi, aveți dreptate că și pe str. Poetului (dar pe cîte altele din municipiul nostru nu e aceeași situație — n.n.) gropile sînt în... largul lor mai ales de la bariera CFR spre str. Jiului, ori în dreptul str. Turda cum ne scrieți (în versuri!). Poate că acum, după alegeri și primăria municipiului (adică cei care și-au asumat răspunderea să o reprezinte pînă la viitoarele alegeri!) își va deschide mai mult inima și punga (unde sînt, bunăoară, numai banii de anul trecut de la „decedata" Lege nr. 1 — nu?) pentru a începe mult promisa și așteptata acțiune de primenire gospodărească, igienico-sanitară și din alte puncte de vedere a municipiului! Tot așa credem că, în continuare, conducerile Direcției comerciale și I.C.S. „Alimentara" își vor „întoarce" privirile și spre unitatea „Alimentara" nr. 7 din Piața Spitalului de copii spre a vedea (și remedia în bine) imaginea cu care aceasta își așteaptă, zilnic, cumpărătorii (igrasie, mucegai pînă și pe tavan etc.). Oricum, după cum vedeți — ca gazetari — și în acest caz ne-am făcut datoria!

CONSTANTIN SIMION

Aflăm de la Procuratură

● După ce consumaseră alcool la restaurantul și apoi la barul din localitate, Uică Dănuț, 22 ani, Stănică Marincu, 17 ani, Cionca Gheorghe, 19 ani și încă un oarecare Călin, toți din Curtici, în 16 iunie, pe la ora 20, văzîndu-i pe trei tineri, Godenca Ioan, Botiz Mihai și Leordeanu Mihai că se îndreaptă spre o fermă a IAS Scînteia s-au luat după ei. Ca să intre în vorbă, le-au cerut țigări, apoi chibrituri, apoi... bani. Unul dintre băieți, speriat, a dus mîna la buzunar. Moment în care unul dintre agresori a sărit, i-a rupt buzunarul și i-a luat 800 lei. După care, băieții au fost bătuți și li s-au luat toți banii avuți asupra lor. Primii trei agresori au fost arestați de poliție, al patrulea urmînd a fi, de asemea, reținut. Vor fi judecați pentru tîlhărie.

● Tot sub influența alcoolului, Leampăr Maricel Mircea, 35 ani, muncitor la brigada Șofronea a Schelei de foraj Zădăreni, în dorința de a-și mai procura băutură, sparge magazinul din comună și fură două sticle de vin și 1 900 lei, găsiți într-un sertar. După ce a ieșit din magazin, a fixat la loc belciugul lacătului, să nu se observe. A fost însă observat de niște persoane care au anunțat poliția.

● Fără ocupație, cu antecedente penale, Chindriș Ilie, 22 ani, are o fire chiar blajină... atîta vreme cît nu consumă alcool. Numai că spune, el nu se poate abține de la băutură, și atunci devine de o violență extremă. Ultima „ispravă" de acest fel a făcut-o la „Hanul de la răscruce" unde, după ce a băut, a lovit mai multe persoane, a spart pahare, sticle, o vitrină și „înarmat" cu o... furculiță, a vrut să lovească în abdomen un ospătar. La solicitarea personalului hanului, la fața locului au venit lt. major Iosif Konya și lt. Alexandru Micle de la poliție. I.G. i-a înjurat și amenințat și pe ei, susținînd că „în democrație nu mai există legi" (!!) Părere eronată, el fiind judecat pentru ultraj contra bunelor moravuri și ultraj contra organelor de poliție.

● Și despre un paznic devenit... hoț. Acesta este Mariș Dorel, de la CPL care, în loc să păzească bunurile combinatului a sustras garnișe, lambriuri, materiale de tapițerie în valoare de 10 000 lei. Tot el a facilitat sustragerea de către o altă persoană a unei mese tip „Mona Lisa", fapt pentru care a fost „recompensat" cu suma de ... 50 lei. Îl așteaptă o „recompensă" mai mare: condamnarea pentru furt calificat în paguba avutului obștesc.

CRISTINA ALECU

IMPORTANT

În cadrul acțiunii pe țară, de colectare de carte în limba română pentru Basarabia, Frontul Salvării Naționale, filialele municipală și județeană, roagă cetățenii orașului nostru să facă donații de carte în sprijinul acestei acțiuni. Depunerea cărților se face la sediul FSN din Arad, Piața Revoluției nr. 75.

GABRIELA DIMA,
secretara filialei județene FSN

anunțuri publicitare

ÎNCHIRIERI

● Dau în chirie apartament, 5 camere decomandate, în Micalaca, zona Piața Miorița, telefon 63416. (89614) ● Primesc 1-2 fete în gazdă, central, după ora 16, telefon 12543. (90063)

DIVERSE

● Caut profesoară limba germană, pentru începători, telefon 31330. (90142) ● Proprietarul Restaurantului particular „Union", str. O. Terezia nr. 3 angajează de urgență ospătari. Telefon 23216. (90185) ● Asociație particulară de turism organizează excursii de 2 zile în Iugoslavia, telefon 16033, orele 16-20. (90342) ● **ASOCIAȚIA ECONOMICĂ INTERCOOPERATISTĂ PENTRU ÎNGRĂȘAREA TINERETULUI TAURIN VINGA anunță vînzarea la licitație a unui autocamion (SR 135). Licitația va avea loc la sediul unității, în data de 28 iunie 1990, participanții fiind obligați a depune 10 la sută din prețul de strigare. (1060)**

REDACȚIA ȘI ADMINISTRAȚIA: Arad Bulevardul Revoluției nr. 81. Telefoane: secretariat 13302, administrația și publicitate 19404. Redactor șef: DUMITRU TOMA.

COLECȚIE IACOB

Adevărul

Cotidian independent al județului Arad

ANUL II | Nr. 142 | Marți, 26 iunie 1990 | 4 pagini — 1 leu

„Din istoria noastră a profitat, prea mult, factorul politic..."

Interviu cu arheologul VASILE BORONEANȚ, directorul Muzeului de istorie și artă al municipiului București

— Domnule Boroneanț, în ultimii ani ați fost la Arad în fiecare vară și, nu o dată, ne-am propus să abordăm subiectul care este, de fapt și motivul revenirii dumneavoastră, periodice în această zonă — săpăturile arheologice de la Cladova. Din diverse cauze nu am reușit iar acum se pune întrebarea dacă obligațiile funcției în care ați fost ales, vor lăsa timp și pentru Cladova...

— O să-mi fac. Și nu din rațiuni sentimentale (am copilărit la Conop iar părinții mei sînt din Cuvin, respectiv Simbăteni) cît din rațiuni științifice, deoarece Cladova este una dintre așezările ce atestă foarte frumos continuitatea noastră. În arheologie, însă, nu este suficient să faci o descoperire importantă, trebuie să o introduci în circuitul științific prin contactul direct al specialiștilor cu situl arheologic și prin publicații științifice. Aradul a fost unul dintre cele mai receptive orașe la eforturile noastre, iar descoperirile de aici au justificat încrederea și ajutorul primit. Dovezile arheologice scoase la lumină atestă că primii oameni s-au așezat aici în urmă cu o sută de mii de ani, după topirea ghețarilor din zona muntoasă a Transilvaniei, cînd se formau terasele și dealurile din zona Podgoriei Aradului. În fiecare strat ce s-a așezat de atunci încoace, pe stînca de la Cladova, există locuiri. De la colectivitățile umane ce-au trăit fără întrerupere acolo pînă la marea invazie tătară din 1241, ne-au rămas prețioase urme.

— O descoperire norocoasă pentru un arheolog care, alături de rezultatele din alte situri arheologice și de multele publicații, trasează conturul unei opere științifice. Pare o compensație a destinului pentru deceniul petrecut în închisoare despre care, în calitate de istoric, sînteți cel mai în măsură să apreciați cît de tipice erau asemenea drame în societatea noastră.

— În iunie 1954 am fost arestat împreună cu alți 25 studenți, unii — ca și mine — pentru intenția de a informa opinia publică mondială despre situația politică din România, alții numai pentru că ar fi dansat pe muzică americană. În fapt, o mișcare studențească împotriva servilismului față de sovietici, interpretată drept „crimă împotriva societății", care a avut ca urmare o crimă: decesul în timpul anchetei al studentului Ioan Florea de la Institutul de mine. În ceea ce mă privește, din cei 16 ani de condamnare am executat zece, după care, amnistiat, m-am întors la locul repartiției — Institutul de arheologie — unde am fost primit ca și cum nu s-ar fi întîmplat nimic.

— Bănuiesc că nu același lucru se poate spune și despre cercetările arheologice...

— Se făcuseră progrese, deși pentru istorici cerința de a se da rezultatelor cercetării o interpretare marxist-leninistă, a fost un șoc. În „lumina" unei asemenea concepții se căutau justificări pentru ocupația sovietică iar istoria României după războiul de independență se învăța după tratate rusești. Ceea ce ni se întîmpla nouă era tipic pentru popoarele din lagărul sovietic cărora li se fura adevărul din inimă și suflete prin impunerea cu forța a unor neadevăruri despre evoluția lor istorică. Politica lui divide et impera. Trezirea de acum a conștiințelor naționale este tocmai consecința acestui fenomen. Moartea lui

LAVINIA STOICU

(Cont. în pag. a II-a)

Confluențe europene
Parteneriat — neologism și posibilă realitate

Cuvinte noi — neologisme — încep să năvălească în limba română și odată cu ele încearcă să se strecoare și realitățile pe care acestea le definesc. Dacă realitățile definite se vor impune în viața socială, atunci și cuvintele vor face carieră, avînd șansa de a fi înregistrate în dicționare. Pentru că mulți termeni au fost omiși de către legicologii români. Cuvîntul privatizare nu-l veți afla în dicționare. Cum e corect: pluripartitism sau pluripartidism? Din dicționare nu vom afla răspunsul. Pentru că nu se înregistrau termenii nepotriviți realităților românești. Lexicologii vor reda, sperăm, dicționarelor adevărata realitate a lexicului limbii române. Și vor înregistra și neologismul parteneriat în timp ce (mă străduiesc să cred) societatea românească va resimți efectele concrete ale realității definite de acest cuvînt.

Despre parteneriat am aflat la Strasbourg, la Congresul deputaților republicani și socialiști ai partidului de guvernămînt din Franța. Printre multiplele probleme discutate a fost și cea a relației Est-Vest. Aș vrea să precizez dintru început că s-au stabilit doar premise teoretice ale unor posibile contacte și relații. Rămîne însă ca factor esențial interesul și dorința Occidentului de a stabili legături diverse cu Estul european. Și dialogul s-a purtat sincer, deschis pentru că fiecare a înțeles că situația politică, economică, socială a Estului e prea binecunoscută și, de ascuns, nu se mai poate ascunde nimic.

Discuțiile s-au axat pe direcțiile: ajutoare pentru Est, schimburi reciproce sau și una și cealaltă. Unii dintre estici au accentuat asupra necesității acordării de ajutoare absolut în toate domeniile, avîndu-se în vedere lipsurile existente. Alții, marcînd lipsa de demnitate a acestui demers, insistau asupra schimburilor reciproce ca unică modalitate de cooperare. Erau cele două puncte extremiste ale dialogului. De data aceasta dictonul latin „aurea mediocritas" s-a dovedit valabil și, pînă la urmă s-a convenit că, atît ajutoarele, cît și parteneriatul trebuie să funcționeze dar cu discernămînt în relațiile Est-Vest. Am remarcat importanța unor ajutoare pentru poporul român, dar caritatea nu poate fi o modalitate de depășire a unei situații economice de complexitatea celei românești. Dacă vrem să depășim faza de criză, care, volens nolens, se va adînci, va trebui să stabilim relații în care interesele reciproce să funcționeze ireproșabil. Să recunoaștem că principiul pică pară mălăiață nu poate salva nici măcar aparențele.

Se pun și condiții. Prima, exprimată în repetate rînduri: să demonstrăm, prin legi și fapte, că am pornit pe calea democrației. Și atunci, avînd încredere în stabilitatea situației politice, se vor porni și mecanismele economice. Occidentalii știu un lucru: actele de caritate sînt una, afacerile sînt altceva. Și cînd e vorba de business n-au nici mamă, nici tată. Asta nu înseamnă că nu sînt corecți. Dimpotrivă, putem zice. Doar că așteaptă din partea partenerului aceeași seriozitate și corectitudine. Vestul știe prea bine în ce ape ne scăldăm, iar linia de plutire este cum este. Virtual, românii sînt considerați parteneri posibili. Sînt apreciate posibilitățile turistice, faptul că nu avem datorii externe, posibilitățile agriculturii. Se așteaptă legi care să acorde o adevărată libertate celor cu inițiativă. Închistarea și marginalizarea ar însemna opțiuni catastrofale.

Parteneriatul — cooperarea în baza schimburilor și avantajelor reciproce ar fi o modalitate sigură de a ne înscrie pe calea unui real progres.

Sper să găsesc în viitorul dicționar al limbii române cu-

IOAN IERCAN

Pașii mici ai privatizării

Au trecut peste trei luni de la intrarea în vigoare a Decretului-Lege privind organizarea și desfășurarea unor activități economice pe baza liberei inițiative. Problematica privatizării este complexă, astăzi căutînd să vedem în ce mod Primăria municipiului nostru oferă solicitanților spații pentru desfășurarea activității. După cum bine se știe, în centrul comercial al Aradului, principalii deținători de spații comerciale sînt cooperația meșteșugărească și Direcția comercială a județului, spațiile fiind închiriate pe bază de contract cu ECRAL-ul.

Direcția comercială a pus la dispoziția primăriei zece spații și anume cofetăria „Crinul", cofetăria „Dalia", Gospodina nr. 1 din Bulevardul Revoluției nr. 33, Laboratorul de cofetărie din strada Mucius Scaevola bloc 31, tutungeriile din străzile Poetului nr. 1, Revoluției nr. 79, Banu Mărăcine bloc 1 AB, merceria „Firul" din Calea Timișorii nr. 47, magazinul Micgros din strada Mărășești nr. 25 și magazinul textile-țesături din strada Dorobanți nr. 26 iar din investițiile nepuse în folosință au fost cedate 3000 mp în cartierele A. Vlaicu și Micălaca. Pînă aici toate-s bune și frumoase.

La primăria municipiului Arad, domnul primar Silviu Rațiu ne-a spus:

— Acordarea de spații solicitanților este o problemă spinoasă. La intrarea în vigoare a Decretului-Lege nr. 54 nu am avut mai multe cereri pentru același spațiu. Acum lucrurile s-au schimbat. Apar două sau chiar mai multe solicitări, trebuind să decidem cui oferim spațiul.

— Considerați că este obiectivă această distribuire a spațiilor din punctul de vedere al primăriei?

— Avînd în vedere că forma de licitație nu are încă legalitate pentru a nu fi considerați subiectivi, căutăm în Biroul executiv să luăm decizia cea mai bună.

— Puteți să ne oferiți un exemplu?

— Da. Pentru „scara-cul" din Pădurice am avut patru cereri. Două pentru cofetărie și două pentru buticuri. Avînd în vedere destinația inițială precum și prima cerere depusă am oferit spațiul pentru cofetărie.

— În vadul comercial central sînt încă o serie de unități comerciale cu rafturile goale. Vor fi oferite spre privatizare?

— E greu de spus. Trebuie avut în vedere că sînt în aceste unități salariați care își desfășoară activitatea, iar

MIRCEA TIȘCĂ

Cont. în pag. a VI-a)

În plin centrul Aradului se găsește acest frumos lac. Din păcate lipsește inițiativa pentru organizarea unor activități distractive, a unor dotări cum ar fi bărci, hidrobiciclete și altele.
Foto: M. CANCIU

„Un epilog simpatic..."

„Cine se aseamănă, se adună" — zice un vechi și înțelept proverb românesc. Și cum se asemănau, — fără ca măcar să știe unul de existența celuilalt — cum a coborît din tren Nicolae Joița, 29 ani, din Osica de Sus, județul Olt, a și descoperit-o pe Felicia Gligor, 24 ani, din Botoșani, aciuită în Arad. Asemănarea? El — infractor recidivist, cu numeroase condamnări, ea — cu numai trei condamnări pentru prostituție. Are și un copil de 6 ani care, bineînțeles, îl cresc părinții. Reține atenția „culcușul", căminul de nefamiliști al IACM din str. Cocorilor nr. 57, unde și-au rînduit sediul și o seamă de tîlhari și prostituate, și unde a fost condus și noul venit la Arad. Unde? Chiar în locuința ocupată de ea, cu toate că statutul ei

T. PETRUȚI

(Cont. în pag. a IV-a)

Să declarăm război kitschului!

Presa provincială din multe țări occidentale obișnuiește să publice, la sfîrșitul fiecărui an școlar, în cadrul așa-zisei „cronici locale", listele celor care și-au trecut bacalaureatul ca semn de prețuire pentru cei aflați în pragul unei noi opțiuni sociale, culturale, formative. La noi nu se obișnuiește acest lucru, cel puțin așa a fost pînă în prezent, în anii regimului dictatorial. În schimb s-a statornicit o frumoasă tradiție, în mod deosebit în orașele transilvănene, dar și în celelalte centre culturale ale țării, ca la finele acestui important ciclu școlar, absolvenții liceelor să iasă în fața Cetății cu atrăgătoare fotografii de sărbătoare!

Conform acestei tradiții, și în acest an cîteva sute de absolvenți de liceu, cu chipuri surîzătoare, cu priviri inteligente, imortalizați de cei mai talentați fotografi arădeni, sînt prezenți pe tablourile expuse în numeroase vitrine ale orașului pentru a fi admirați de întreaga noastră urbe. I-am admirat și noi. Pe mulți îi cunoaștem din cenaclurile pe care le-au frecventat, din sălile de clasă în care au învățat, ori pur și simplu din mișcarea vie a străzii. Lîngă fotografiile adolescenților se află și cele ale dascălilor lor, ale diriginților și profesorilor care i-au îndrumat spre tainele cunoașterii și muncii intelectuale independente. Privind însă cu mai multă atenție aceste tablouri, bucuria ne este umbrită de grafica grosieră, lipsită de expresivitate artistică a multora dintre ele. Desigur, nu dorim să generalizăm. Există și o serie de tablouri reușite (cum sînt, de pildă, unele aparținînd absolvenților Liceului „Moise Nicoară" sau Liceului industrial nr. 5 din Arad), dar, din păcate, cele mai multe se situează în apropierea „picturii de gang", a kitschului, așa cum se poate deduce și din fotografia alăturată, ce reprezintă „o felie" din tabloul absolvenților Liceului industrial nr. 10 din Arad. Alte tablouri, cum sînt de exemplu cele aparținînd unor absolvenți de la Liceul industrial nr. 6 din municipiu, în maniera kitschului publicistic promovat de unele „gazete de stradă", au în centrul lor cupluri creionate (ori pictate) vulgar.

Firește, scopul acestor considerații nu este de a găsi nod în papură cu orice preț. Intenția noastră este de a prezenta simptomele unei degradări a ideii de frumos în ceea ce privește ilustrarea grafică a unui tablou de absolvire și de a încerca să acționăm (pentru viitor) asupra mentalității generatoare de nonvalori și stridente. Sîntem convinși că prostul gust, ca expresie a mediocrității, a complacerii în facil a minimei rezistente artistice, se poate înlătura prin renunțarea tinerilor la serviciile unor așa-ziși artiști diletanți, avînd în vedere că în municipiul nostru trăiesc și creează numeroși artiști plastici de mare talent, atît pictori cît și graficieni, care sînt în măsură să execute tablouri de absolvire pe măsura timpului pe care-l trăim, tablouri care să fie ilustrate cu marile simboluri ale umanității, ori să prezinte, în mod artistic, profilul unui anumit liceu. Din păcate, majoritatea tablourilor absolvenților din acest an prezintă o valoare estetică îndoielnică, minunatele fotografii ce iradiază tinerețe și frumusețe, sînt estompate de grafica și pictura searbădă, confuză. De asemenea, ele sînt lipsite de simbolurile timpului nostru și de valorile tehnice și estetice ale anului în care vă veți revedea dragi absolvenți, an care va fi — cum ați înscris pe fiecare tablou — 2000!

EMIL ȘIMANDAN

Din istoria noastră a profitat...

(Urmare din pag. 1)

Stalin a însemnat o mare ușurare pentru generația mea, la fel ca moartea lui Ceaușescu pentru generația tînără de azi.

— Ultimi ani au fost, din nou, pentru istorici, ani grei de apăsare morală. Dumneavoastră, ce vi s-a părut mai rău?

— Deși conducerea de partid nu a reușit să pătrundă în intimitatea cercetărilor arheologice, în timpul lui Ceaușescu s-a exagerat autohtonismul în interpretarea rezultatelor arheologiei medievale. De istoria noastră a profitat prea mult factorul politic care a dirijat și exploatat descoperirile în favoarea factorului de guvernare. „Trecerea" arheologiei pe autofinanțare ne-a racordat oarecum la „epoca marilor construcții" deoarece prospectările noastre se făceau în locurile unde se dărîma sau construia ceva. Întreruperea contactelor cu istorici străini a fost una dintre nedreptățile aducătoare de mari neajunsuri.

— Conflictele recente care au avut loc în zona Tîrgu Mureș au generat opinia că istoricii noștri nu și-ar fi făcut datoria. O considerați justă?

— Nu. Au fost și istorici care au supralicitat subiectul pentru a fi pe placul conducerii de partid. În frontul cercetării s-au aflat și oameni fără pregătirea de specialitate și profilul moral corespunzător, dar marea masă a istoricilor români și-au împlinit misiunea, fără ca rezultatele cercetărilor lor corecte să aibe circulație. Un alt aspect este și acela că prin reducerea fondurilor valutare alocate cercetării, lucrările străine care ne atacau nu ajungeau la noi. Bunăoară Tratatul despre istoria Transilvaniei editat la Budapesta...

— Cum gîndiți raporturile viitoare ale cercetării istorice cu factorul politic?

— Despre mistificarea adevărului nu mai poate fi vorba. În privința mijloacelor cercetării și popularizării rezultatelor ei, depinde mult de modul în care va fi concepută descentralizarea. Cladova mă îndreptățește să afirm că un minim de mijloace se găsește întotdeauna dacă este pasiune. Ne-au rămas multe lucruri de cercetat în zona Aradului, care este un exemplu de dinamică istorică pentru toată perioada.

— Vă doresc, în continuare, noroc.

După un reușit spectacol în fața părinților „artiștii" din grupa mijlocie a Grădiniței de copii a IVA au ținut să se fotografieze împreună. Foto: AL. MARIANUȚ

Actualitatea cotidiană

● Organizația UDMR din comuna Ghioroc cu sediul în clădirea primăriei, în zilele de 27, 28, 29 iunie, între orele 16-20, organizează o acțiune de colectare de cărți românești pentru copii de naționalitate română din Ungaria. Pot fi aduse basme, cărți pentru tineret, literatură beletristică, manuale școlare. Se primesc și discuri cu muzică populară și de muzică ușoară românească de valoare.

Cei dornici să participe la această acțiune de solidaritate din localitățile Ghioroc, Miniș, Cuvin, Sîmbăteni, Covăsînț sînt așteptați în zilele și orele anunțate.

● Casa de ajutor reciproc a pensionarilor Arad organizează pentru membri săi un spectacol cultural-artistic în ziua de 28 iunie a.c., orele 17, în grădina de vară a CARP. Își dau concursul formații corale, membri ai cenaclului literar și soliști vocali. Pentru membrii casei și familiile lor intrarea este gratuită.

● OJT Arad anunță: În urma schimbării convențiilor legate de călătoriile turistice în Cehoslovacia, începînd cu 1 iulie a.c., valuta turiștilor pe cont propriu va trebui asigurată în dolari, în limitele prevăzute în hotărîrea guvernului nr. 317/1990.

Returnarea coroanelor cehoslovace rămase neconsumate din schimbul valutar se face pînă la 28 iunie a.c., la Agenția de turism intern din Arad, B-dul Revoluției nr. 72, telefon 37279. După această dată nu se mai efectuează nici o restituire.

● Subcomisia pentru probleme sociale a CPUN Arad organizează, în beneficiul handicapaților, spectacolul **„De la suflet, la suflet"**, care va avea loc joi, 28 iunie 1990, orele 17 și 19,30, în sala Palatului Cultural Arad. Își dau concursul: Elvira Cîrje, Valeria Seciu, Cristian Mihăilescu, Felicia Filip, Ion Tupeanu, Mădălina Slăteanu, Mihai Mălaimare ș.a.

● Comitetul de conducere al A.J.H.N. Arad convoacă adunarea generală a Asociației care va avea loc duminică, 1 iulie 1990, la ora 9, în sala clubului „Tricoul Roșu". Avînd în vedere problemele importante care se vor discuta, vă rugăm să luați parte în număr cît mai mare.

FILARMONICA DE STAT ARAD prezintă miercuri, 27 iunie 1990, ora 19 în Sala Palatului Cultural un recital instrumental — CONSTANTIN TĂLMACIU — flaut, FLORIN CIRLEJAN — fagot. La pian: MARIANA BARNA SĂBĂDUȘ. Lucrări de DEBUSSY, GENIN, ENESCU, MOZART, MILDE, MARCELLO. Biletele se găsesc la casieria Palatului Cultural.

Primăria județului Arad

Comunică următoarele:

● Pentru stabilirea unor impozite și taxe cît mai reale pe anul 1990, în baza Legii nr. 2/1977 și a Decretului nr. 35/1988, ne adresăm tuturor cetățenilor (producători agricoli, individuali și membri CAP) cu rugămintea ca, în această perioadă, să se prezinte urgent la organele financiare de pe lîngă primării, pentru a declara suprafețele de teren pe care le folosesc, numărul de animale din proprietate (porcine, ovine, bovine, bubaline și cabaline).

● Această obligație o au și unitățile CAP de a prezenta la Direcția financiară a județului Arad (fosta Administrație financiară) declarații de impunere privind suprafețele de teren pe care le mai au în folosință, precum și suprafețele de teren și animalele atribuite cetățenilor în folosință și posesie, în conformitate cu prevederile Decretului-Lege nr. 42/1990.

● Invităm, de asemenea, pe această cale pe toți cetățenii de a se prezenta la organele financiare locale, în vederea achitării obligațiilor pe care le au către bugetul statului, constînd din impozite și taxe, prime ADAS (meserii, închirieri, impozite clădiri, taxe auto, atribuiri și închirieri terenuri etc.), a căror termene de plată aferente semestrului I au expirat.

● Se reamintește persoanelor care practică taximetria particulară că plata impozitelor pe veniturile realizate din aceste activități se face cu anticipație, la începutul fiecărui trimestru; în caz contrar, organele în drept sînt delegate să ia măsurile necesare anulării dreptului de a exercita această activitate. (x)

Horă podgoreană

Din inițiativa unui grup de creștini din comuna Șiria în frunte cu Pavel Lalu, duminică, 1 iulie a.c., începînd cu ora 14 se va organiza în parcul de la poalele cetății o „horă podgoreană" tradițională. Această manifestare este prilejuită de hramul bisericii din Șiria — Sfinții Apostoli Petru și Pavel. Cu un bogat trecut spiritual înnobilat de Ioan Slavici, Ioan Russu Șirianu, Emil Monția și alte personalități cunoscute ale vieții culturale naționale, manifestarea se vrea și un omagiu adus trecutului localității pentru a fi încrezători în viitor.

La reușita manifestării își dau concursul formația de muzică instrumentală din Lipova, dirijată de maestrul Drăgan cît și formații din Podgoria.

Unitățile comerciale urmează să asigure un bogat sortiment de produse și băuturi.

Organizatorii vă invită cu drag să participați la această manifestare.

cinematografe

DACIA: Omul păianjen se întoarce. Orele: 9,30, 11,45, 14, 16, 18, 20.

STUDIO: Cel alb, cel galben, cel negru. Orele: 9, 11, 13, 15, 17, 19.

MUREȘUL: Moarte pe Nil. Seriile I și II. Orele: 9, 12, 15, 18.

ARTA: Întoarcerea acasă. Orele: 9, 11, 13, 15, 17, 19.

PROGRESUL: Căpitanul pădurii. Orele: 16, 18, 20.

SOLIDARITATEA: Cineva, acolo sus mă iubește. Orele: 17, 19.

GRADIȘTE: Succes Charley Orele: 16, 18.

ÎN JUDEȚ

LIPOVA: Incoruptibilul de la etajul XIX. INEU: Caz cu caz nu se potrivește. CHIȘINEU CRIȘ: Un bărbat și o femeie. NĂDLAC: Solitarul de la Fortul Humboldt. SÎNTANA: Adio arme. Seriile I și II PECICA: Moment glorios CURTICI: Caz cu caz nu se potrivește. SEBIȘ: Sacrificiu suprem. Grădina de vară: Legenda negrului Charley. ȘIRIA: Unde este un nofelet VINGA: Polițistul pilot de curse. PÎNCOTA: Principiul dominoului.

anunțuri publicitare

ANIVERSĂRI

Cu ocazia pensionării doamnei ELENA și domnului VIOREL HAȘ, colectivul Forjorilor și Arcurilor din I.V.A. le urează multă sănătate, fericire și pensie îndelungată. (90380)

La 18 ani, părinții, bunica și fratele urează lui Bochean Dan Petru, din Sebiș, un călduros „La mulți ani!" și împlinirea tuturor dorințelor. (90395)

OFERTE DE SERVICIU

• Execut urgent zugrăveli. Garantez calitatea, telefon 23484. (3)

DECESE

Cu adîncă durere anunțăm încetarea din viață a scumpului nostru soț, tată și bunic, SZABO MIHAI. Înmormîntarea, 27 iunie, ora 16, la cimitirul din Grădiște. Familia Szabo. (2)

† Cu imensă durere în suflet anunțăm trecerea în neființă a învățătoarei pensionare, AGLAIA CUCIUREANU, cea mai bună soție, mamă, bunică și soacră din lume. Înmormîntarea de la capela cimitirului „Eternitatea", miercuri, ora 14. Familia îndoliată. (90441)

† A încetat din viață, după o scurtă suferință, acel care a fost întruchiparea bunătății, col. r. dr. CÂRPINIȘAN ROMULUS. Îl plînge profund îndurerata soție. Înmormîntarea în 27 iunie 1990, ora 17, cimitirul „Eternitatea". (90452)

CONDOLEANȚE, ANUNȚURI DE FAMILIE

La 5 ani de la dureroasa despărțire de cel care ne-a fost cel mai drag soț și tată, ing. PETRESCU NICOLAE. O clipă de duioase amintiri și pios omagiu Rodica și Dan. (90101)

Împlinindu-se un an de la plecarea fără întoarcere închin un pios și trist omagiu, memoriei dragului meu soț, PĂCURAR IOAN, fost TEHNICIAN PRINCIPAL I.V.A. Cu durere SOȚIA LIVIA. (89106)

Lacrimi, flori pe tristul tău mormînt, PĂCURAR IOAN. Socrii, cumnații, nepoții. Familia Julan. (89106)

Regrete eterne, dor nestins, la 3 ani de la despărțirea de dragul nostru soț și tată, ing. SERGIU IONESCU. Dormi în pace. Familia îndurerată. (90125)

† Sîntem alături de colegul nostru, BĂLDĂU MOISE, în marea durere pricinuită de moartea subită a fratelui său. Sincere condoleanțe, colegii de la Complexele Eminescu și Venus ale Coop. „Artex". (90335)

Cadrele didactice de la Școala nr. 18 Arad sînt alături de colega lor, Neamțu Silvia, în marea durere pricinuită de moartea mamei. (1)

Un gînd curat, o lacrimă și o clipă de aducere aminte, pentru părinții mei, POPA STELA și IOAN, plecați dintre noi mult prea timpuriu. Dumnezeu să-i odihnească în pace. Fiica Carmen. (90370)

La 24 iunie se împlinesc doi ani, de cînd a încetat să bată inima mamei mele, HENȚIU MARIA. Sufletul ei bun și nobil va rămîne veșnic în inimile noastre. Fiica Rodica, nepoțelul Paul și ginerele Nelu. (90177)

(Cont. în pag. a IV-a)

LICEUL INDUSTRIAL NR. 11 ARAD

Str. Virful cu Dor Nr. 22

ÎNSCRIE PENTRU ANUL ȘCOLAR 1990—1991

ÎN CLASA A IX-a ÎNVĂȚĂMÎNT DE ZI

84 Locuri — Reală (Matematică-Fizică),
28 Locuri — Mecanic motoare termice,
28 Locuri — Sondor foraj.
Înscrierile în perioada 18 iunie — 30 iunie,
Susținerea probelor de concurs 02—05 iulie.

ÎN CLASA A XI-a ÎNVĂȚĂMÎNT DE ZI
30 Locuri — Reală (Matematică-Fizică)
30 Locuri — Mecanic motoare termice,
30 Locuri — Sondor foraj.
Înscrierile 18 iunie — 07 iulie.

ÎN ANUL I ȘCOALA PROFESIONALĂ — ÎNVĂȚĂMÎNT ZI PENTRU ABSOLVENȚI AI CLASEI A VIII-a

30 Locuri — Sondor foraj.
PENTRU ABSOLVENȚI AI CLASEI A X-a
30 Locuri — Sudor.
30 Locuri — Electrician de întreținere,
30 Locuri — Sondor.
Înscrierile 18 iunie — 12 iulie.
Susținerea probelor scrise 16—18 iulie.

ÎN CLASA A XII-a ÎNVĂȚĂMÎNT SERAL
36 Locuri — Reală.
Înscrierile 18 iunie — 07 iulie.

LA TOATE PROFILURILE SE ÎNSCRIU BĂIEȚI ȘI FETE (CU EXCEPȚIA SONDORILOR). (1063)

ÎNTREPRINDEREA SPIRT DROJDIE ARAD

Calea A. Vlaicu nr. 274-276

Încadrează urgent:
— șef depozit pentru magazia de ambalaje,
— lucrători comerciali cu gestiune pentru magazia de ambalaje.
Încadrarea se face conform Legii nr. 12/1971 și Legii nr. 57/1974. (1066)

AGENȚIA „TEHNOFORESTEXPORT" ARAD

Str. 6 Vînători nr. 35/a

Încadrează:
— muncitori necalificați (încărcători-descărcători),
— conducători electrostivuitor,
— parțari,
— primitori-distribuitori (bărbați).
Condiții de încadrare conform Legii 57/1974 și Legii 12/1971. (1054)

„I.C.S.I.T.M.U. BUCUREȘTI", filiala Arad încadrează de urgență:

— dactilografă.
Informații suplimentare la sediul filialei Arad Str. Biruinței nr. 12 (în Spatele Spitalului Județean Arad), sau la telefon nr. 37801 — serv. personal. (1042)

COOPERATIVA PRECIZIA ARAD

Str. Eminescu nr. 57

Organizează licitație în ziua de 10 iulie 1990 ora 10 la sediu. Se licitează un cal, prețul de început este 12.000 lei. Deasemenea angajează 2 economiști finanțe contabilitate.
Informații suplimentare la telefon 15626. (1058)

ÎNTREPRINDEREA DE OROLOGERIE INDUSTRIALĂ ARAD

Încadrează prin concurs organizat la sediul întreprinderii în data de 25 iunie 1990:
— economist la biroul financiar-contabilitate,
— contabil principal probleme postcalcul. (1037)

ÎNTREPRINDEREA DE OROLOGERIE INDUSTRIALĂ ARAD

Încadrează de urgență:
— mecanic compresorist — 10 ani vechime, categ. IV—VII;
— tinichigiu — 10 ani vechime, categ. IV—VII;
— 2 paznici.
(962)

I.C.S. MĂRFURI METALO-CHIMICE ARAD

Încadrează urgent:
— muncitori necalificați pentru sector metalo-chimice,
— vînzători metalo-chimice.
Informații suplimentare telefon 19933. (951)

I.R.I.D. GAZE NATURALE TIMIȘOARA
FORMAȚIA GAZE ARAD
Calea Lipovei 82-84, telefon 36311

Angajează urgent: 2 șoferi gradele B și C, cu domiciliul stabil în municipiul Arad. (1053)

TIPOGRAFIA ARAD

Face înscrieri pentru anul școlar 1990/1991 pentru:
— Școala profesională profil poligrafic 10 locuri, se primesc absolvenții clasei a VIII-a și a X-a, cu domiciliul în municipiul Arad.
Înscrierea se face pînă în data de 5 iulie.
Angajează:
— 2 muncitori necalaificați.
Informații telefon: 23577.

LICEUL INDUSTRIAL NR. 9 ARAD, cu sediul pe str. Lucian Blaga (fost Miron Constantinescu) nr. 15 în anul școlar 1990—1991 va funcționa cu următoarele clase:

PENTRU CLASA A IX-A
ÎNVĂȚĂMÎNT DE ZI:
— 28 locuri prelucrători prin așchiere,
— 28 locuri industrie alimentară,
— 36 locuri horticultor,
— 36 locuri zootehnist,
— 36 locuri veterinar.

ÎNVĂȚĂMÎNT SERAL:
— 30 locuri prelucrători prin așchiere.

PENTRU CLASA XI-A
ÎNVĂȚĂMÎNT DE ZI:
— 36 locuri prelucrători prin așchiere,
— 36 locuri industrie alimentară,
— 30 locuri zootehnie.
ÎNVĂȚĂMÎNT SERAL
— 36 locuri industrie alimentară,
— 36 locuri zootehnie
ȘCOALA PROFESIONALĂ
ABSOLVENȚI CLS. VIII-A:
— 30 locuri lăcătuși construcții metalice
ABSOLVENȚI CLASA A X-A:
— 30 locuri mecanic agricol.
— 30 locuri industrie alimentară.
Informații suplimentare la sediul liceului. (1026)

COOPERATIVA PROGRESUL DIN ARAD

Str. A. Șaguna nr. 81-85

Încadrează: strungari, lăcătuși mecanici, prelucrători pe mașină de găurit în coordonate.

Informații la telefon 12726. (1050)

CENTRUL FRUCTE DE PĂDURE ARAD

Str. Episcopiei nr. 48, telefon 11361

Angajează:
— muncitori calificați în meseria de împletitori obiecte din nuiele,
— muncitori necalificați pentru activitatea de împletituri. (1062)

COOPERATIVA „ARTEX" ARAD

B-dul Revoluției nr. 94

Încadrează în muncă în baza reglementărilor în vigoare
— contabil principal,
— casier calculator,
— croitori calificați. (1061)

ÎNTREPRINDEREA LEGUME FRUCTE ARAD

Str. Closca nr. 2

angajează pentru depozitul legume fructe Aradul Nou, str. Bicaz nr. 6:
— 2 motostivuitoriști și muncitori necalificați.
Informații suplimentare la telefonul 42234. (985)

Întreprinderea pentru achiziționarea și preindustrializarea materiilor prime de origine animală Arad, str. Bodrogului, nr. 12.
Angajează: controlor poartă, muncitori sortatori produse diverse, achizitor în comuna Tauț.
Încadrarea conform Legii 12/1971.
Informații la biroul personal întreprinderii telefon 17630 int. 28. (1057)

BRIGADA COMPLEXĂ ANTREPRIZĂ CONSTRUCȚII MONTAJ ARAD

Str. E. Varga nr. 9, telefon 21331

Încadrează:
— 1 mecanic auto (motorist), categoria 4—6;
— 1 automacaragiu autorizat peste 12,5 tone;
— 5 zidari, categoria 2—4.
(974)

CENTRUL DE CERCETARE ȘTIINȚIFICĂ ȘI INGINERIE TEHNOLOGICĂ PENTRU VAGOANE ARAD, CALEA AUREL VLAICU NR. 29-31

Încadrează următoarele categorii de personal:
— 2 economiști — vechime 5 ani.
— 1 jurisconsult — vechime 3 ani.
Condițiile de încadrare și retribuire sînt cele prevăzute de Legea Nr. 12/1971 și Legea Nr. 57/1974. Informații suplimentare la telefon: 37020, interior 463; 142. (1064)

ÎNTREPRINDEREA DE OROLOGERIE INDUSTRIALĂ ARAD
Str. Cocorilor 24/a

Organizează concurs în data de 15 iulie 1990, ora 9 la sediul întreprinderii pentru ocuparea următoarelor posturi:
— economist serviciul financiar,
— contabil principal probleme post calcul,
— lăcătuși întreținere utilaje categ. 5-7. (1065)

„Coppa del Mondo-Italia '90"

Vedeta învinge echipa

Simbătă şi duminică s-au derulat primele patru partide ale optimilor de finală. De data aceasta cel mai bun continuă cursa. Se joacă, deci, la victorie, care nu o dată este hotărîtă de sclipirea de moment a unei vedete. Cînd antrenorul camerunezilor l-a introdus în teren pe Milla, la cei 38 de ani ai săi, a r izat tocmai pe experienţa lui, pe faptul că poate hotărî singur soarta unui meci. Şi aşa a şi fost. Timp de 105 minute nu s-a întîmplat mai nimic pe teren în partida Camerun — Columbia. Apoi, un minut mai tîrziu acest Milla, mai vechea noastră cunoştinţă, îl învinge pe portarul Higuita, pentru ca tot el să-i fure mingea şugubăţului portar, ieşit mult în afara careului şi meciul era deja jucat (în min. 109), cu toate că Redin a redus din handicap cu patru minute înainte de final. Deci, Camerun — Columbia 2-1 (0-0, 0-0).

Cehoslovacii nu au mai căzut în greşeala scoţienilor şi a suedezilor şi s-au impus clar în faţa echipei Costa Rica cu scorul de 4-1 (1-0). După acest meci cehoslovacul Skuhravy, cu 5 goluri marcate a trecut în fruntea golgeterilor. Oare pînă cînd?

Brazilia — Argentina, un meci jucat mult prea devreme, dar aşa au vrut sorţii. Formaţia lui Lazaroni, fără personalităţi marcante în teren, ca la trecutele ediţii, s-a prezentat totuşi ca o echipă, în timp ce argentinienii, cu o orchestraţie mai slabă, l-au avut pe Maradona în rolul vedetei. Va învinge vedeta o întreagă echipă? Şi a învins-o. O singură sclipire a avut Diego în tot meciul, dar a fost suficient. În min. 80 îl „vede" pe colegul său Caniggia, care înscrie unicul gol al unei partide în care brazilienii au „dirijat" în general meciul, au avut şi două bare (Dunga şi Alemao), dar a lipsit omul de gol. La Rio, carnavalul nu a mai avut loc.

Meciul R.F.G. — Olanda a debutat cu o dublă eliminare: Völler şi Rijkaard. Elevii lui Beckenbauer au trecut mai bine peste acest şoc, reuşind să înscrie de două ori prin Klinsmann (min. 50) şi Brehme (min. 84), în timp ce olandezii înscriu o singură dată (min. 88) cînd Koeman transformă un penalty. În angrenajul „portocalei mecanice" se pare că a intervenit o defecţiune.

ALEX. CHEBELEU

Ieri, la Genova: Irlanda—România 5-4 după executarea penaltyurilor

Ar fi fost prea frumos dacă cîştigam noi acest meci, care ne-ar fi propulsat în sferturile de finală, pentru că timp de 120 de minute irlandezii nu ne-au fost cu nimic superiori, ba din contră. După aspectul jocului tricolorii au controlat mai mult balonul, au încercat mai des poarta irlandezilor, Hagi a făcut un joc inteligent, cu multe schimbări de direcţie, cu şuturi periculoase, dar timp de două ore nimic nu a putut schimba tabela de marcaj. Poate grija prea mare de a nu primi gol, în primul rînd, a condus la acceptarea unei turaţii mai reduse a ritmului de joc impuse de adversari. La toate acestea s-a făcut simţită din plin lipsa lui Lăcătuş, care ar fi revigorat ofensiva noastră. Dar şi aşa, cu puţină şansă, am fi putut trece de elevii lui Jackie Charlton, o formaţie mai mult atletică decît tehnică.

Din filmul primelor 45 de minute am reţinut lungile momente de dominare ale tricolorilor, în care, pe rînd, Hagi, Balint sau Răducioiu pun la grea încercare vigilenţa lui Bonner. Nu e mai puţin adevărat că şi irlandezii au avut acţiuni bune în atac, în special în finalul reprizei, cînd Lung intervine salvator la Sheedy, iar Quinn trimite balonul de puţin pe lîngă poartă. Urmează o nouă repriză în care tot Hagi este acela care forţează înscrierea golului (îm min. 46, 61, 72, 74), dar şi Răducioiu a avut golul în picior, dar Bonner intervine salvator. Ambele echipe se îndreaptă spre prelungiri, dar nici în aceste 30 de minute suplimentare tabela de marcaj nu se schimbă, cu toate că echipa noastră, cu acelaşi neobosit Hagi sau Andone încearcă golul victoriei. Şi astfel la sfîrşitul celor 120 de minute de joc se apelează pentru departajare (pentru prima dată în acest campionat) la loviturile de la 11 metri. Pentru noi au înscris Hagi, Lupu, Rotariu, Lupescu, pentru irlandezi — Sheedy, Houghton, Towsend şi Cascarino. La a cincea serie de penaltyuri Timofte trage slab şi Bonner apără, pentru ca apoi O'Leary să aducă victoria echipei sale: Irlanda — România 5-4.

Irlanda: Bonner — Morris, Staunton (min. 94 O'Leary), McCharty, Moran, McGrath, Townsend, Houghton, Aldridge (min. 22 Cascarino), Sheedy, Quinn.

România: Lung — Rednic Andone, Gh. Popescu, Klein, Sabău (min. 98 Timofte), Rotariu, Hagi, Lupescu, Răducioiu (min. 74 Lupu), Balint.

A arbitrat Jose R. Wright (Brazilia).

Cartonaşe galbene: Aldridge, McGrath, Hagi, Lupu.

ALEX. CHEBELEU

● **La închiderea ediţiei: Italia — Uruguay: 2-0 (0-0).**

● Federaţia internaţională de fotbal a dezminţit ştirea publicată de un ziar britanic, după care forul fotbalistic mondial ar avea intenţia să excludă echipa Angliei de la viitoarea Cupă Mondială, din cauza problemelor suporterilor. Nici nu poate fi vorba de aşa ceva a spus un purtător de cuvînt al F.I.F.A., Anglia va putea participa la C.M. din 1994 bineînţeles dacă va trece de faza preliminariilor zonale.

Meciul vacanţei

În organizarea A.S. Olimpia Arad, miercuri, 27 iunie a.c., va avea loc la ora 18,30, pe terenul de fotbal din Bujac, „meciul vacanţei", între formaţia A.S. Olimipia Arad şi „Partizanii" Arad (cu participarea unor jucători divizionari arădeni).

Din formaţia „Partizanii" Arad fac parte: Duckadam, Husar, Stuparu, Hirmler, Bunaciu, Lazăr, Pal, Mihalache, Negrău, Butaş, Coraş, Bora, Dehelean, Bran. Antrenorii echipei: Flavius Domide şi Mihai Jivan. În deschidere, la ora 17, va avea loc meciul dintre Olimpia '75 şi Indagrara '75.

Anunţ

Redacţia ziarului „Adevărul" Arad, Bulevardul Revoluţiei nr. 81, caută remizieri serioşi pentru difuzarea zilnică a abonamentelor în municipiul Arad pentru zonele:

● Gara Aradul Nou — Dacia Service;

● Grădişte, străzile Rîndunicii, Trenului, Someş;

● Grădişte, străzile Petru Rareş, Moricz Zsigmond, Bradului, Ivireanu;

● Gara mare;

● Vlaicu — străzile Poetului, Ursului, Calea ferată;

● Bujac — străzile D. Ţichindeal, Orizontului, Trotuş.

Cei interesaţi sînt invitaţi la serviciul contabilitate al redacţiei, camera 12.

REDACŢIA

„Un epilog simpatic..."

(Urmare din pag. I)

era de speculantă în comerţul clandestin cu ţigări de import.

Dar „cine se aseamănă..." Aşa s-a lipit de cei doi şi Gheorghe Dumitru Ştefonie, zis Piticu, 20 ani, din comuna Novaci, judeţul Gorj, cu „numai" o condamnare dar tot fără ocupaţie şi tot locatar al căminului de nefamilişti. Banda era constituită şi legile nescrise ale acestor formaţii încep să fie aplicate. Se începe cu cîteva chiolhanuri la localurile de lux, dar „rezervele" scad vertiginos şi trebuie refăcute. Joiţa, şef de clan, stabileşte domeniul şi modul de operare — şcoli şi alte unităţi de stat în care se pătrunde prin efracţie. Încep cu Şcoala generală numărul 1, apoi trec la numărul 8, la frizeria numărul 30 şi la o Alimentară de pe str. Dimitrov. Atît... şi gata. Brigada furturi din avutul obşesc condusă de maiorul Liviu Ursu, formată din lt. maj. Ioan Ittu, lt. Alexandru Micle şi lt. Marcel Iovan au intrat în acţiune. Nu oricînd, ci exact atunci cînd trebuia, exact cînd Piticu, cu sacoşele doldora cu mărfuri se pregătea să... plece în străinătate. Joiţa a fost arestat de ofiţerii din direcţia judiciară din IGP la Slatina. Toţi trei sînt cercetaţi în stare de arest.

A „căzut" o nouă bandă de tîlhari. Dar prin arestarea lui Joiţa au „căzut", de fapt, mai multe bande. Om cu iniţiativă, el a organizat bande în mai multe judeţe care, acum, au fost decapitate. Dacă la Arad a acţionat ca un borfaş de rînd, în alte judeţe el şi ciracii lui s-au dovedit deosebit de periculoşi, atacînd înarmaţi, inclusiv cu arme de foc.

Şi un epilog simpatic. Ce-au putut fura din şcoli şi o frizerie aceşti tîlhari? Evident, aparataj didactic, electronic şi scule ale meseriei. Interesant că pentru o parte dintre ele au găsit şi cumpărători, care, acum, stau pe culoarele poliţiei reclamînd paguba în urma recuperării bunurilor. De altfel, ţinem să menţionăm că, aşa cum ne-au informat poliţiştii, cea mai mare parte a bunurilor furate au fost recuperate. Aşadar, atenţie ce şi de la cine cumpărăm! orice chilipir poate deveni.. pagubă?

Paşii mici ai privatizării

(Urmare din pag. I)

rafturile probabil că se vor umple din nou cu mărfuri. În tot cazul a apărut hotărîrea nr. 588 a Guvernului care oferă cadrul legal Primăriei de a sista unilateral contractul deţinut de comerţ, dacă spaţiul nu este utilizat eficient.

— Se vehiculează prin municipiu ideea că pentru localurile de alimentaţie publică şi alimentara s-au depus cereri de privatizare din partea actualilor salariaţi ai celor două întreprinderi. Consideraţi normal ca acei care lucrează actualmente în comerţ să fie singurii care-şi pot privatiza unităţile, fără a avea concurenţi?

— Vedeţi, problema finală e cea a calităţii serviciilor oferite. Cred totuşi că un comerciant vechi are posibilităţi mult mai mari decît, să zicem, un lăcătuş sau un inginer care s-ar apuca acum de alimentaţie publică.

mica publicitate

(Urmare din pag. a III-a)

Părinţii îndureraţi zdrobiţi de dor şi durere, amintesc că la 26 iunie se împlinesc 5 ani de la cruda şi neaşteptata despărţire de unicul nostru fiu, CAPRA PETRICĂ, la numai 20 ani. Petrică scumpul nostru rămînem pe veci nemîngîiaţi plîngîndu-ne soarele ce ne-a apus. (90404)

† Cu profundă durere anunţăm încetarea din viaţă, a celui care a fost draga şi buna noastră soţie, soră, mătuşă, învăţătoarea pensionară, REDIŞ LIVIA. Înmormîntarea, luni 25 iunie. Dumnezeu să o odihnească în pace. Mulţumim celor care au condus-o pe ultimul drum. Familiile îndoliate Rediş şi Ciobanu. (90414)

Lacrimi şi flori pe mormîntul bunului nostru unchi, Căicean Ion, acum cînd se împlineşte un an de cînd moartea nemiloasă l-a răpit dintre noi. Mia şi Nicu Zangor. (90400)

Colectivul fostei clase a XII-a C, de la Liceul industrial nr. 9, promoţia 1989, regretă nespus de mult trecerea în nefiinţă a colegului lor, Daniel Buşa şi transmit sincere condoleanţe familiei. (3)

Dorul este tot mai apăsător, durerea a rămas nemărginită la împlinirea unui an, la 26 iunie, de cînd soarta nemiloasă l-a răpit fulgerător, pe cel mai scump şi bun frate, Bocşa Dimitrie, frizer din Şofronea. Dumnezeu să te odihnească în pace. Marica, Viorel, Ion, Angelica şi Mariş. (90415)

televiziune

Marţi, 26 iunie

TVR

10,00 Actualităţi, 10,10 Preuniversitaria, 11,15 Roman-foileton „Moştenirea familiei Guldenberg", 12,45 Melodii instrumentale, 13,00 Actualităţi, 15,00 Cîntece populare, 15,30 Medicina pe înţelesul tuturor, 15,50 Sindicatele în dialog, 16,20 Patrimoniu, 16,45 Studioul tînărului muzician: mezzosoprana Liliana Nichiteanu, 17,15 Teleşcoală, 17,40 Anunţuri, 17,45 Italia '90: optimi de finală, 19,50 Desene animate, 20,00 Actualităţi, 20,30 „Stîlpii societăţii" de Henrik Ibsen, 21,25 Reflector, 21,45 Italia '90: optimi de finală, 23,50 Actualităţi, 0,05 Bun găsit, tinereţe!

Budapesta I

9,15 Automania, 9,40 Teatru, 11,25 Jurnal din Parlament, 17,15 Cronică panonică, 18,05 Opereta „Casa cu trei fete" Schubert-Berté, 19,50 Jurnal din parlament, 20,30 Ştiri, 21,00 Film, 21,30 Aveţi cinci minute, 21,35 Desene animate pe fabule de La Fontaine, 21,50 Italia '90, 24,30 Ştiri.

Budapesta II

16,45 Ştiri, 17,00 TV 2, 16,50 Italia '90, 20,35 „Cavalerul furtunii", serial francez, 21,00 Telesport, 22,00 Ştiri, 22,30 La închiderea ediţiei, 23,15 Întîlnire de gradul zero, 23,50 Magazin ştiinţific.

Belgrad I

11,30 Ştiri, 13,30 Ştiri, 13,40 Reluări din programul nocturn, 14,45 Tv-lexicon, 15,15 Documentar, 16,00 Reluări din programul nocturn, 17,30 Actualităţi maghiare, 18,00 Jurnal tv, 18,50 Pentru copii, 19,45 Program ştiinţific, 20,30 Jurnal tv, 21,05 Film, 22,40 Reportaje document, 23,40 Jurnal tv, 24,00 Sportul zilei, 0,05 Program nocturn.

Belgrad II

17,45 Ştiri, 20,30 Jurnal tv, 21,00 Emisiune de divertisment, 22,00 Ştiri, 22,05 Momente alese, 22,10 Film, 1,50 La închiderea ediţiei.

REDACŢIA ŞI ADMINISTRAŢIA: Arad Bulevardul Revoluţiei nr. 81. Telefoane: secretariat 13302, administraţia şi publicitate 19404. Redactor şef: DUMITRU TOMA

TIPOGRAFIA TA ARAD

COLECTIE

Adevărul

Cotidian independent al județului Arad

ANUL II | Nr. 143 | Miercuri, 27 iunie 1990 | 8 pagini 1 leu

Important pentru remizierii nostri

Toți remizierii angajați de ziarul nostru sînt convocați pentru data de vineri, 29 iunie a.c., ora 8, la sediul ziarului „Adevărul" din Bulevardul Revoluției nr. 81 (la Clubul presei) pentru clarificarea și definitivarea situației abonamentelor, pe luna iulie.

REDACȚIA

Anunț

Redacția ziarului „Adevărul" Arad, Bulevardul Revoluției nr. 81, caută remizieri serioși pentru difuzarea zilnică a abonamentelor în municipiul Arad pentru zonele:

- Gara Aradul Nou — Dacia Service;
- Grădiște, străzile Rîndunicii, Trenului, Someș;
- Grădiște, străzile Petru Rareș, Moricz Zsigmond, Bradului, Ivireanu;
- Gara mare;
- Vlaicu — străzile Poetului, Ursului, Calea ferată;
- Bujac — străzile D. Țichindeal, Orizontului, Trotuș.

Cei interesați sînt invitați la serviciul contabilitate al redacției, camera 12.

REDACȚIA

PE MARGINEA UNUI CONTROL AL INSPECȚIEI TERITORIALE FINANCIARE DE STAT ARAD

Prin unități alimentare în căutarea unor produse... (III)

...Așadar, cam aceasta este situația privind aprovizionarea cu produse alimentare. Spunem cam aceasta, socotind inutil a mai rezuma concluziile din episoadele precedente pentru simplul motiv că fiecare cititor poate prezenta un inventar al situației la zi din unitățile noastre alimentare, poate chiar mai amplu decît cel înfățișat de către noi... Înainte de a releva punctul de vedere al întreprinderii de resort vizavi de starea de fapt amintită este, credem, necesar să dăm răspuns și unor întrebări legate de funcționarea caselor de comenzi de pe lîngă I.C.S. Alimentara. Controlul efectuat a vizat doar activitatea unității de pe strada Tribunul Dobra (responsabil Lucia Botaș), unitate care, îndeosebi, în lunile din urmă, este foarte solicitată. Și, așa după cum ne-am convins și noi, ea este, în general, bine aprovizionată, începînd cu brînzeturi și carne și terminînd cu dulciuri și cafea. Dovada: zecile de comenzi care depășesc cu mult plafonul minim necesar de 400 de lei. De aici și propunerea studierii posibilității de înființare a unor asemenea unități și în alte cartiere ale orașului (o a doua funcționează la parterul blocului X-34 din Calea Aurel Vlaicu). Ele fiind, evident, necesare și bine apreciate de către cumpărători.

Și acum, cîteva dintre concluziile și părerile reieșite din ampla discuție purtată la conducerea I.C.S Alimentara cu domnul Teodor Neamțu, director și doamna Iolanda Buzău,

MIRCEA DORGOȘAN

(Cont. în pag. a II-a)

Ridicați-vă coletele!

Am revenit în stația CFR Arad, după mai bine de o lună, pentru a vedea ce se mai întîmplă cu coletele sosite din străinătate. La ultima întîlnire cu șeful stației, domnul inginer Ștefan Lödi și șeful magaziei, domnul Petru Barz ni s-au promis niște măsuri pentru creșterea ritmului eliberării coletelor. Ce s-a întîmplat între timp? Să ne reamintim. În prima jumătate a lunii mai, în triaj existau 80 de vagoane cu colete care urmau să fie prelucrate. Acum (25 iunie) în stație mai sînt 20 de vagoane. E adevărat că și numărul celor sosite din străinătate a scăzut considerabil — în iunie, doar trei — dar revin vagoanele cu colete trimise în țară la alte puncte vamale. În stație au fost organizate trei puncte de eliberare a coletelor. A treilea, din lipsă

T. PETRUȚI

(Cont. în pag. a II-a)

E vară, e cald. Răcoritoare? Se mai găsesc. Dar, dacă ar fi și reci... Și cînd te gîndești că avem și o fabrică de gheață...

Foto: M. CANCIU

Invitație

Joi, 28 iunie 1990, ora 9, toți difuzorii de presă din întreprinderile municipiului Arad, B-dul Revoluției nr. 81, sînt invitați la sediul redacției ziarului „Adevărul" — din Arad.

În atenția cititorilor

Informăm cititorii noștri care doresc să contracteze abonamente la ziarul „Adevărul" din Arad — și încă nu au reușit să o facă — că pot să se prezinte în acest scop la sediul redacției din Bulevardul Revoluției nr. 81, în data de 29 iunie a.c., începînd cu ora 9.

REDACȚIA

De ce nu avem tricotaje pe piață?

Continuăm investigațiile privind problematica unităților economice, în primul rînd satisfacerea cerințelor pieții, la Întreprinderea de tricotaje (fostă „Tricoul roșu"). Interlocutor domnul ing. Gelu Zoica, directorul întreprinderii.

— Domnule director, știți dumneavoastră știu eu, știe tot județul Arad că pe piață nu există nici urmă de tricotaje. Ca unul dintre principalii producători de tricotaje ai țării, care e părerea dumneavoastră despre această penurie?

— Dacă ne referim la producția fizică pe cinci luni trebuie să spunem că în acest an ea a fost cu 12 la sută mai mică decît în aceeași perioadă a anului trecut.

— Din ce cauză?

— Din cauza stagnărilor ca urmare a lipsei de materii prime. În cinci luni am înregistrat 15 zile stagnare.

— Reducerea săptămînii de lucru a influențat scăderea volumului producției?

— Categoric nu! Îmi susțin afirmația cu cîteva argumente: în acest an productivitatea fizică medie zilnică a fost cu 7 la sută mai mare decît anul trecut; cu toate că săptămîna de lucru a fost redusă la 5 zile și nu s-a mai lucrat nici program prelungit, dacă nu aveam stagnări realizam aceeași producție ca și anul trecut. Așa e cînd oamenii știu pentru ce muncesc. Din păcate lipsa de materie primă persistă și în continuare.

— Domnule director, după opinia dumneavoastră care ar fi soluția pentru lichidarea acestei „moșteniri"?

— Soluția ar fi lichidarea „moștenirii" de bază — sistemul supercentralizat existent încă în economia noastră. Și la ora actuală lucrăm cu repartiții și contracte fixate de centrală și minister, și la ora actuală autonomia întreprinderii în stabilirea programelor de aprovizionare și de vînzare a producției, a furnizorilor de materii prime și a beneficiarilor este limitată la dispozițiile centralei. Lichidarea acestui sistem, care estompează inițiativa întreprinderii, și introducerea sistemului de piață, cu contacte directe cu furnizorii și beneficiarii ne-ar permite o aprovizionare mult mai bună. De asemenea, greutăți foarte mari întîmpinăm din cauza sistemului rigid de prețuri la materia primă, prețuri nestimulative pentru furnizori în sensul unor fire fine.

— Am înțeles că volumul producției a scăzut. Cum ați aprovizionat piața arădeană în aceste condiții?

— Față de contractul încheiat cu comerțul am livrat mai mult cu 10 la sută, iar prin magazinul propriu un plus de încă 20 la sută.

— Cît reprezintă față de anul trecut?

— Aproximativ 95 la sută, însă în semestrul II, volumul livrărilor pe piața arădeană va fi doar de jumătate față

T. PETRUȚI

(Cont. în pag. a VII-a)

Din colțul peluzei

Drum înfundat

Nu știm să jucăm meciuri decisive — dovadă că în istoria fotbalului românesc au fost atîtea drumuri înfundate, atîtea calificări ratate într-un singur meci. Nu avem, adică, mentalitatea învingătorilor. E drept, am avut-o, pentru puțină vreme, în „perioada Steaua", dar această stare de spirit a dispărut odată cu dezmembrarea frumosului „team" din Ghencea.

Mărturisim că în timpul meciului cu Irlanda am avut impresia că ne-am reîntors la maniera de joc fatală de la Euro '84; cînd Rednic, Klein, Andone, chiar și Hagi au evoluat apatic, așteptînd parcă să se termine odată cu presiunea psihică și să revină acasă. Așa a fost și acum: nici îndrăzneală, nici tărie de caracter, nici credință în victorie. Și mai vine domnul Graur, care a comentat catastrofal, să ne spună că „nu putem să le reproșăm nimic băieților noștri". Din nou, domnule? Ba, să le reproșăm, așa cum îi lăudăm cînd merită. Să spunem că n-am avut înaintaș, că mijlocul a frînat — îndeosebi prin Sabău și Hagi —, că „blocul" a funcționat cu rateuri, că așteptam ca în locul lui Sabău să intre Cămătaru, că nu este permis să lași ca ultim executant al seriei de lovituri de la 11 metri pe Timofte, un jucător lipsit de experiență, căruia i-au tremurat vizibil picioarele în fața lui Bonner. În fine, să spunem că a lipsit enorm Lăcă-

TRISTAN MIHUȚA

(Cont. în pag. a VIII-a)

Cu drojdia pe... drojdie!

Ne mai încearcă acum, în sezonul fructelor de tot felul, nostalgia plăcintelor și prăjiturilor care umplu casa cu arome subtile, prăjituri cu vișine, cu cireșe, cu caise, orgoliul mamelor și bunicilor și pe care copiii noștri nu le păstrează nici măcar în amintire. N-am avut zahăr, n-am avut unt, smîntînă, ouă... Acum le avem dar ne lipsește ...drojdia (de panificație). N-o găsești în nici un magazin alimentar, numai, după cum ne sesizează cititorii noștri, dacă ai noroc, la bișniță, cu 15-20 lei pachetul.

Și pentru că una din cele șase întreprinderi producătoare de drojdie de panificație din țară se află chiar în municipiul nostru, am încercat, împreună cu directorul adjunct al Întreprinderii de spirt și drojdie, domnul Gheorghe Lamoș, să lămurim această problemă.

— Deci, domnule Lamoș, care este situația producerii drojdiei de panificație?

— Vă voi informa, mai întîi, că Aradul livrează drojdie încă în 13 județe din țară, avînd și niște „priorități absolute" stabilite la nivel guvernamental, adică aprovizionarea întreprinderilor de morărit și panificație, pentru pîinea noastră cea de toate zilele... Iar în perioada de remont a celorlalte fabrici similare, preia și aprovizionarea cu drojdie a unui „supliment" de județe, cum s-a întîmplat și acum, cînd fabrica de drojdie din Oradea se află în remont. Și dacă în județele arondate noi am livrat circa 90 la sută din necesar, fabrica de pîine din Arad a primit drojdia la nivelul cerințelor.

— Lăudabilă preocuparea dumneavoastră pentru pîinea arădenilor — și din municipiu și din județ, fiindcă am înțeles că aprovizionați și UJECOOP-ul pentru brutăriile comunale — dar cetățenii ar vrea, totuși, să găsească drojdie și în comerț, iar ICS Alimentara a primit, de la începutul anului, în total, doar... 500 kg drojdie de panificație...

— Noi ar trebui să producem, lunar, circa 800 tone drojdie. Iar în luna iune, pînă în prezent, am produs 437 tone. Ne confruntăm cu greutăți deosebite, care țin de calitatea melasei, aceasta fiind mediul de cultură al drojdiei, și lipsa de aer, datorită unor utilaje învechite. La fel de învechite sînt și separatoarele, utilajul principal pentru producerea drojdiei. În aceeași situație sînt majoritatea fabricilor din țară pentru că, în anii dictaturii se urmărea scăderea consumului de pîine și produse de panificație, deci și a drojdiei. În prezent, Guvernul a luat măsuri pentru a importa o serie de utilaje necesare fabricilor de drojdie de panificație, pentru că ele nu se produc în țară și sperăm ca, pînă la sfîrșitul anului, să ne punem la punct.

— Înțeleg că mai devreme de acest termen, nu vom găsi banala drojdie în magazinele alimentare...

— Ba da. În condițiile în care fabrica din Oradea iese din remont, vom avea posibilitatea să livrăm pentru ICS Alimentara, în luna iulie, minimum 10 tone drojdie. Și o noutate, sperăm, binevenită: vom livra pachete de 100 g., nu de jumătate de kilogram, ca pînă acum, deoarece pentru consumul familiei erau prea mari, știut fiind că drojdia nu poate fi păstrată timp îndelungat.

—Totuși, o speranță, pentru care vă mulțumim în numele cititorilor noștri, cu dorința mărturisită că nu va rămîne doar... speranță.

CRISTINA ALECU

televiziune

Miercuri, 27 iunie

TVR:

10,00 Actualități, 10,10 Preuniversitaria, 11,15 Teatru tv, 12,45 Concert de prînz, 13,05 Actualități, 15,30 Video non-stop, 15,55 Notați în agenda dv., 16,15 Festival de folclor, 16,45 Teleșcoală, 17,10 Întîlnire cu soprana Silvia Voinea, 17,45 Limba noastră, 18,15 Anunțuri, 18,25 Ferestre spre lume, 19,10 Desene animate, 19,30 Actualități, 20,15 Viața parlamentară, 20,40 Telecinemateca: „Dueliștii", 22,20 Întoarcerea istoricului Neagu Djuvara, 23,00 Actualități, 23,15 Tele-discul muzicii populare.

Budapesta I

10,10 Matineu de vacanță, 11,35 Magazin, 12,05 Teleșcoală, 12,20 Știri, 16,50 Știri, 17,00 Emisiunea studioului teritorial din Seghedin, 17,10 Știri în limba slovacă, 17,15 Magazin turistic, 17,45 „Marea vrăjitorie", comedie, 19,00 Serial canadian, 20,00 Poveste, 20,15 Festivalul de la Vesprem, 20,30 Știri, 21,05 Serial italian, 22,15 Studio '90, 23,15 Portrete ale secolului XX, 0,10 Știri.

Budapesta II

18,00 Știri, 18,15 tv 2, 19,00 Telesport, 19,25 Pentru copii, 20,30 „Cavalerul furtunii", serial francez (10), 20,56 Documentar chinezesc, 22,00 Știri, 23,15 Serial polițist, 0,20 La închidere.

Belgrad I

9,20 Calendar tv, 9,30 Serial, 10,15 Selecțiuni din emisiuni de televiziune, 13,40 În reluare din programul nocturn, 14,45 Din lumea naturală, 15,15 Informații culturale, 16,00 Reluări din programul nocturn, 17,30 Actualități maghiare, 18,50 Serial pentru copii, 19,20 Cifre și litere, 19,45 Documente, 20,30 Jurnal tv, 21,00 Film, 22,45 Jurnal tv, 0,05 Sportul zilei, 0,10 Program nocturn.

Belgrad II

17,45 Știri, 17,50 Calendar tv, 18,00 Pentru copii, 20,30 Jurnal tv, 21,00 Sport, 22,30 Știri.

Actualitatea cotidiană

• **Subcomisia pentru probleme sociale a CPUN Arad organizează, în beneficiul handicapaților, spectacolul „De la suflet, la suflet", care va avea loc joi, 28 iunie 1990, orele 17 și 19,30, în sala Palatului Cultural Arad. Își dau concursul: Elvira Cîrje, Valeria Seciu, Cristian Mihăilescu, Felicia Filip, Ion Tupearu, Mădălina Slăteanu, Mihai Mălaimare ș.a.**

• **Comitetul de inițiativă al Asociației Diabeticilor— Arad aduce la cunoștință că joi, 28 iulie 1990, ora 16, se va ține în sala festivă a Tribunalului județean Arad, adunarea de constituire a asociației. Cu această ocazie se va aproba statutul și se vor alege organele de conducere ale asociației. Sînt rugați să participe toți bolnavii de diabet care au aderat sau care vor să adere la asociație.**

• **Asociația județeană a vînătorilor și pescarilor sportivi Arad, informează pe cei interesați că, în cadrul calendarului competițional de pescuit sportiv staționar și în județul nostru, la 1 iulie a.c., au loc primele faze, pe filialele Arad, Lipova, Sebiș, Ineu și Chișineu Criș. Faza pe județ va avea loc duminică, 8 iulie a.c., la balta Cicir. Vom reveni pe parcurs cu alte informații privind calendarul competițional al pescarilor sportivi arădeni.**

• **OJT Arad anunță: Prevederile anunțului cu privire la coroanele cehoslovace nu se pun deocamdată în aplicare, pînă la întoarcerea delegației române de la tratativele din Cehoslovacia.**

Primăria județului Arad

Comunică următoarele:

• **Pentru stabilirea unor impozite și taxe cît mai reale pe anul 1990, în baza Legii nr. 2/1977 și a Decretului nr. 35/1988, ne adresăm tuturor cetățenilor (producători agricoli, individuali și membri CAP) cu rugămintea ca, în această perioadă, să se prezinte urgent la organele financiare de pe lîngă primării, pentru a declara suprafețele de teren pe care le folosesc, numărul de animale din proprietate (porcine, ovine, bovine, bubaline și cabaline).**

• **Această obligație o au și unitățile CAP de la prezenta la Direcția financiară a județului Arad (fosta Administrație financiară) declarații de impunere privind suprafețele de teren pe care le mai au în folosință, precum și suprafețele de teren și animalele atribuite cetățenilor în folosință și posesie, în conformitate cu prevederile Decretului-Lege nr. 42/1990.**

• **Invităm, de asemenea, pe această cale, pe toți cetățenii de a se prezenta la organele financiare locale, în vederea achitării obligațiilor pe care le au către bugetul statului, constînd din impozite și taxe, prime ADAS (meserii, închirieri, impozite clădiri, taxe auto, atribuiri și închirieri terenuri etc.), a căror termene de plată aferente semestrului I au expirat.**

• **Se reamintește persoanelor care practică taximetria particulară că plata impozitelor pe veniturile realizate din aceste activități se face cu anticipație, la începutul fiecărui trimestru; în caz contrar, organele în drept sînt delegate să ia măsurile necesare anulării dreptului de a exercita această activitate.**

(x)

Ridicați-vă coletele

(Urmare din pag. I)

de spațiu, în două vagoane garate la peronul cu linii înfundate. S-a intensificat și ritmul anunțurilor adresate destinatarilor coletelor așa că ritmul eliberărilor a ajuns pînă la 300 colete zilnic. Se pot elibera și mai multe?

— Da, ne asigură domnul Barz, dar, din păcate, numeroși destinatari anunțați vin cu întîrziere să-și ridice coletele. Din această cauză o bună parte a spațiilor magaziilor sînt blocate și, pe lîngă că manipulăm greu coletele din magazie, nu putem introduce altele. Dacă cei anunțați ar veni în ziua indicată, am putea elibera toate coletele din magazii și din cele 20 de vagoane în circa 10 zile.

Am vizitat și cele trei puncte de eliberare. În punctul numărul 2, (gestionară Maria Hiriana, vameș Ana Moț) gestionara ne informează: „Avem între 400 și 500 colete dintre care eliberăm zilnic doar 80-100". La punctul numărul 1 (gestionar Adrian Negru, vameș Diana Curt) domnul Negru ne declară: „Avem aici peste 500 de colete dintre care mai bine de 300 trebuiau ridicate săptămîna trecută. Pînă nu eliberăm măcar jumătate din ele nu putem aduce altele".

Aceasta este situația. Știm că unii dintre destinatari (am și auzit spunîndu-se așa ceva) își zic că „dacă tot au așteptat 3-4 luni, mai poate aștepta și gara 3-4 zile..." E un fel de răzbunare, pe care trebuie s-o și înțelegem. Numai că această „răzbunare" îi afectează nu pe feroviari ci tot pe destinatari, pe cei care urmează. Așadar, oameni buni, prezentați-vă pentru a vă ridica coletele la data anunțată de stație. Le faceți astfel un serviciu concetățenilor dumneavoastră care așteaptă, și ei, tot niște colete sosite din străinătate!

Din nou despre carte

Sîntem pe sfîrșitul semestrului. Motiv pentru care dorim să ne interesăm ce titluri de carte au putut să vadă cititorii noștri în librării, în această primă jumătate a anului. Și aflăm — din dialogul pe care l-am avut cu doamna Ligia Holuță de la Centrul județean de librării — că frumoasele promisiuni ale editurilor nu au prea fost onorate din cauze binecunoscute: insuficiența hîrtiei și a spațiilor tipografice.

Și totuși ar fi de menționat că în ultima perioadă au văzut lumina tiparului (și au apărut în librăriile arădene) cărți de valoare precum: „Fenomenul Pitești" de Virgil Ierunca, „Creștinismul adus la esență" de G. Lewis, „Moscova sfidează lumea" de Ion Rațiu, „Destinul" (în două volume) de P. Proscurin, „Portretul dragostei" de Al. Mitru, „Ediția specială" de V. Arachelian, „Cursa. Loc gol" de I. Gherasimov, „Lanț viu" (interviuri în limba maghiară), „Eminescu sau despre Absolut" de Rosa del Conte, „Avioane orbitale" de Fl. Zăgănescu, „Subiecte" de T. Arghezi, „Istoria romantismului" de T. Gautier, „Încercarea labirintului" de Mircea Eliade, „O călătorie spre marea interioară" de Romulus Rusan, „Pe muntele Elba" de T. Mihadaș, „Cronici microelectronice" (volum colectiv de proză S.F.) și multe altele.

Ce se așteaptă? Pentru trimestrul trei sînt anunțate: „Cămașa lui Cristos" de Lloyol Douglas, „Sig Cogito" de Hașdeu, „Dicționar al scriitorilor români contemporani" de Laurențiu Ulici, „Centrala de alarmă" (roman polițist în colecția „Dragonul" a editurii „Globus") de J. Gardy, „Românii și ungurii" (articole) de M. Eminescu, „Din culisele palatului regal" (viața lui Carol al II-lea), „Scrisori din lagăr" (poezii) și „Procesul celor patru" de Puiu I. Isvoreanu, „Fumul depărtărilor" de Dan Claudiu Tănsăescu, „Amintiri din casa morților" de Dostoievski, „Pașaport pentru niciunde" de Ioan Iancu, „Țara lui Papură-Vodă" de I. Băieșu. Și lista este mult mai lungă. Sperăm să le avem cît mai repede în librării și, mai ales, în tiraje satisfăcătoare.

VASILE FILIP

Prin unități alimentare în căutarea unor produse...

(Urmare din pag. I)

director comercial. O discuție în care — ținem să subliniem — cei doi interlocutori au recunoscut cu obiectivitate neajunsurile existente, carențele din propria activitate, dar au cerut — în spiritul adevărului — să facem publice și greutățile, nu puține, cu care se confruntă și care au dus și duo la actuala stare de lucruri din rețeaua comercială arădeană. Mai întîi o precizare: ICS Alimentara are relații de colaborare cu mai mulți furnizori principali. Aceștia ar fi în ordine: ICRA, Întreprinderea de morărit și panificație, ICIL și Întreprinderea de spirt și drojdie. Relațiile respective cuprind și se rezumă — cum este și normal — la aprovizionarea cu felurite produse. Evident, pe bază de contract. Care contract însă, în privința primului și celui mai de seamă furnizor — ICRA, nu a fost semnat nici acum pentru semestrul I al anului curent! Și atunci, veți întreba, pe bună dreptate, cum se realizează colaborarea cu ICRA, cum se întocmesc și, mai ales, cum se respectă comenzile?

Fără a anticipa unele concluzii, pe care ne vom permite să le relevăm după întrevederi purtate și cu alți factori responsabili de buna aprovizionare a populației — între care și conducerea ICRA, — să vedem cum se desfășoară livrarea produselor din carne. Am luat ca exemplu o zi obișnuită, cea de sîmbătă, 23 iunie a.c. Conform comenzii centralizate, înaintate de ICS Alimentara, pentru ziua respectivă au fost solicitate nu mai puțin de 19 sortimente, între care ceafă afumată, mușchi file, salam, parizer și multe altele. Ce și cît s-a primit? Din cele 19 sortimente au fost onorate, să reținem, doar 6. Și, ca un făcut, exact specialitățile cele mai solicitate, precum salamul italian sau „Valea Jiului", cîrnații, parizerul și lebervurștii au fost complet lăsate deoparte. Una peste alta, în ziua amintită, s-au primit, deci, 8 650 kg de specialități la care s-au mai adăugat, în afara comenzii, 1 000 kg piept condimentat, 5 200 kg salam de porc și 600 kg oase. Care este situația la carne? De data aceasta am urmărit desfășurătorul pe o perioadă de o săptămînă, respectiv 18-23 iunie a.c. Ce s-a comandat și ce ni s-a oferit? Conform comenzilor făcute de ICS Alimentara trebuia ca în zilele amintite, în magazinele de specialitate să se găsească 92,2 tone de carne. Cît s-a livrat? Exact 77,2 tone. Deci, mai puțin cu 15 tone. Cu alte cuvinte, 15 000 de familii au rămas fără kilogramul de carne. Din care motive, vom vedea la timpul potrivit.

Pînă atunci, să mai spunem că tot în săptămîna la care ne referim s-au livrat 1 000 kg de carne de porc preambalată cantitate ce a fost dirijată în totalitate spre casele de comenzi. Pentru ce s-a livrat numai atît, ținînd seama că acest sortiment este foarte căutat de către populație? S-a livrat cît s-a comandat și nu s-a comandat mai mult deoarece — ni s-a relevat în cadrul aceleiași discuții — Întreprinderea de industrializare a cărnii nu onorează comenzi mai mari la carnea de porc preambalată. Care este situația în ceea ce privește colaborarea cu ceilalți furnizori, respectiv aprovizionarea cu lapte, pîine și băuturi, într-un număr viitor al ziarului nostru.

PUBLICITATE • ADEVĂRUL • PUBLICITATE

ANUNȚ

ÎNTREPRINDEREA JUDEȚEANĂ DE GOSPODĂRIE COMUNALĂ ȘI LOCATIVĂ ARAD

Str. Bucura nr. 2—4, telefon 34790

Încadrează de urgență următorul personal:

- fochiști puncte termice;
- instalatori de încălzire centrală;
- electricieni pentru ascensoare;
- zidari;
- dulgheri;
- încărcători descărcători pentru aprovizionare;
- muncitori necalificați, sezonieri pentru activitatea din strand;
- salvamar;
- 4 conducători auto pentru Salubritate;
- 3 lăcătuși mecanic auto;
- 1 electrician auto.

Informații suplimentare la Serviciul personal al întreprinderii, zilnic între orele 8—11.

CENTRALĂ DEPARTAMENT A GEOLOGIEI I.P.G.G. BUCUREȘTI Gr. 12/90 ARAD

Sr. Vasile Ureche nr. 35—37

angajează:

- conducători auto, categ. B, C, E, D;
- muncitori topo sezonieri;
- prospectori sezonieri;
- ajutori artificieri sezonieri;
- muncitori necalificați pentru paza bază și teren.

Prezentarea zilnică la sediul formației.

(1018)

COOPERATIVA MEȘTEȘUGĂREASCĂ „ÎNFRĂȚIREA" COMUNA PECICA

Încadrează urgent prin concurs:

- 1 contabil prețuri,
- muncitori calificați împletitor obiecte de nuiele și muncitori necalificați — bărbați — la cojit răchită mecanic.

Încadrarea se face conform legilor în vigoare.

Informații suplimentare la sediul cooperativei și la telefon 31700. (1043)

COMBINATUL DE ÎNGRĂȘĂMINTE CHIMICE ARAD — VLADIMIRESCU

Angajează următorul personal muncitor:

- analist sisteme informative,
- programator calculatoare,
- economiști,
- contabili,
- revizor contabil,
- operatori chimiști,
- lăcătuși,
- electricieni,
- manevranți vagoane.

Informații suplimentare la Biroul personal CICh Arad. (1046)

ÎNTREPRINDEREA DE CEASURI „VICTORIA" ARAD

Str. Mărășești nr. 46

Încadrează:

- controlori poartă (bărbați);
- îngrijitor curte (bărbat).

Încadrarea se face conform legii în vigoare.

Informații suplimentare la telefon nr. 37470, int. 150.

(943)

I.T.S.A.I.A. ARAD AUTOBAZA NR. 2 ARAD

Piața Meresiev nr. 5

Încadrează mecanici auto categ. 1-4, de preferință tineri cu stagiul militar satisfăcut.

Cei care doresc să se încadreze pot să aibă și calificarea de mecanici motoare Diesel, lăcătuși mecanici sau altă meserie înrudită cu mecanic auto.

Încadrările se fac conform Legii 57/1974 și a Legii 12/1971.

Relații suplimentare la telefon 18480 sau 18771. (966)

ÎNTREPRINDEREA DE INDUSTRIALIZAREA LAPTELUI ARAD

Str. Orșova nr. 6, telefon: 14248; 12560

Încadrează urgent:

- 1 inginer industrie alimentară, cu vechime de 3 ani, pentru funcția de șef secție S.L.P Chișineu Criș.
- 1 inginer industrie alimentară, sau ing. zootehnist sau tehnician ind. alimentară, cu vechime de 3 ani, pentru funcția de șef bază Chișineu Criș;
- 1 tehnician industrie alimentară, pentru F.P.L. Arad;
- 1 revizor tehnic-auto, pentru F.P.L. Chișineu Criș.

Informații la comp. personal al I.I. Laptelui Arad.

(954)

DIRECȚIA PENTRU AGRICULTURĂ ȘI INDUSTRIE ALIMENTARĂ ARAD O.C.O.T. ARAD

Str. Cloșca nr. 4-6

Încadrează de urgență:

- inginer geodez,
- inginer topograf,
- subinginer cadastru
- tehnician topograf,
- muncitor topo.

Informații suplimentare la sediul O.C.O.T.A. str. Cloșca nr. 5, telefon 35640. (967)

FABRICA DE STRUNGURI LIPOVA

Încadrează:

- electricieni, categ. 3, 4, 5;
- lăcătuși mecanici întreținere, categ. 3, 4, 5.

Încadrările se fac conform legilor în vigoare.

Informații suplimentare la Serviciul personal, telefon 61800, interior 155.

(976)

T.A.G.C.S.P. — S.U.T. PLOIEȘTI (I.T.A.U.)

Str.Ștrandului nr. 2

Încadrează pentru secția Arad, următorul personal:

- contabil (contabil principal).

Încadrarea se face corespunzător prevederilor legale în vigoare.

Informații suplimentare la Biroul P.I.S. al unității, telefon 971/45421/422 sau la sediul secției Arad, str. Armoniei nr. 94, telefon 30350.

(977)

COOPERATIVA „CONSTRUCTORUL" ARAD

Str. Independenței 7—9

Încadrează de urgență pentru activitatea de țesut și împletit sîrmă:

- sudori și lăcătuși;
- țesătoare;
- împletitori;
- zidar și muncitori necalificați;
- portar.

Informații suplimentare la sediul cooperativei din Arad, str. Independenței 7—9, telefon 42485, 46500.

(983)

ÎNTREPRINDEREA DE VAGOANE ARAD

Încadrează următoarele categorii de personal:

- fochiști autorizați (bărbați);
- electricieni (bărbați);
- zugravi (bărbați);
- geamgii (bărbați);
- zidari (bărbați);
- dulgheri (bărbați);
- electricieni — bobinatori (bărbați);
- necalificați (bărbați).

(981)

mica publicitate

ANIVERSĂRI

2 garoafe roșii și „La mulți ani!" pentru Camelia Ioana Buda, din Almaș din partea părinților, bunicilor și nașilor. (90408)

Cu ocazia împlinirii vîrstei de 30 de ani îi dorim lui ZAHA PETRU, multă sănătate și fericire. Sora Rodica, nepoții Adela și Ioji și părinții Florica și Petru. „La mulți ani!". 90480)

VÎNZĂRI — CUMPĂRĂRI

• Cumpăr casă sau apartament asociație 3-5 camere sau teren construcție zonă V. Milea, D. Gherea, Funcționarilor, telefon 37250, după ora 15. (90454) • Cumpăr set Borgo. Informații, telefon 35214, între orele 18-20. (83754) • Cumpăr garsonieră confort I sau apartament 2 camere, telefon 64441. (90216) • Vînd televizor color telefon 36683, orele 16-18. (90358) • Vînd player Electra, rochie mireasă, unicat, mărimea 42, telefon 49013. (4) • Vînd Aro 243 diesel zero km în lei sau valută cu ridicare imediată din depozit, cumpăr televizor color nou „Cromatic" sau marcă străină în lei sau valută, telefon 13144, între orele 16-22 (3) • Vînd medicamente Adriblastin 50 mg, telefon 11447, orele 7,30-10. (3) • Vînd apartament 3 camere, etajul IX, telefon 44105 (90337) • Vînd apartament bloc X 17, etajul IX, ap 37, 4 camere, telefon 43692 (90344) • Vînd televizor Diamant vizibil, după ora 19 Arad str. D. Gherea nr. 1, Bloc M 2, etajul II, ap. 7. (90345) • Vînd doi cai cu căruță, str Forstat nr. 209 Sînpetru German. (90360) • Vînd casă ocupabilă grădină, pomi fructiferi vie în comuna Păuliș satul Barațca nr. 631. Informații, telefon 13240, după ora 21. (90348) • Vînd covor persan bordo 2/3, mochetă bordo 3 m.l., picturi în ulei, telefon 48197 (90365) • Vînd tractor Deutz 30 cp cu dispozitiv tăiat lemne, piese de schimb, mașină tricotat Simac, butoaie 200 l dispozitiv forat fîntîni, Sînmartin 385, Hoffmann. (90369) • Vînd computer Comodore C 64 TV color Grunding Philips și masă tip birou, telefon 38107 (90371) • Cumpăr un calorifer 10 elemenți 74 sau 64 cm, 4 tuburi, Vladimirescu, telefon 196. (90378) • Vînd covor persan manual antic 12 mp (3x4), telefon 39853. (90382) • Vînd camion Mercedes diesel de 7,5 tone cu macara și prelată și Mercedes 200 și 300 diesel autoturisme, telefon 40302. (90383) • Vînd orgă Casio HT 3000, telefon 49311. (90388) • Vînd zonă Polivalentă apartament 3 camere, bloc, telefon 34169. (90391) • Vînd apartament 3 camere dependințe confort I, etaj I, gaze, diferite mobile, telefon 42602, orele 15-18. (90166) • Vînd urgent casă proprietate, dependințe, garaj Chișineu Criș, centru, str. Gării nr. 8, vizibil zilnic. Informații, telefon 960/20282. (90246) • Cumpăr televizor color nou plata în valută, telefon 36620 (90427) • Vînd CEC Dacia de pus ianuarie 1988, telefon 21275 după ora 17. (90428) • Vînd aparat auditiv, Calea Lipovei Bloc 34, ap. 10, Arad. Informații, după ora 16. (90429) • Vînd CEC autoturism, telefon 19394. (90430) • **Vînd casă cu grădină, singur în curte zonă**

(Cont. în pag. a IV-a)

STAȚIUNEA DE CERCETARE ȘI PRODUCȚIE PENTRU CREȘTEREA BOVINELOR „MUREȘ" ARAD

Str. Bodrogului nr. 5

angajează de urgență:

— contabil sau contabil principal pentru casetă.

Condițiile prevăzute de Legea 12/1971.

(980)

ÎNTREPRINDEREA PENTRU CONTRACTAREA, ACHIZIȚIONAREA ȘI PĂSTRAREA PRODUSELOR AGRICOLE ARAD

Str. Gheorghe Lazăr nr. 20

încadrează:

— un mecanic de locomotivă L.D.H.

Încadrarea se face conform Legii 57/1974, domiciliul stabil în municipiul Arad.

Informații suplimentare la telefon 16840 și sediul unității.

(993)

COOPERATIVA „ARTA LEMNULUI" ARAD

cu sediul în Arad, str. Independenței nr. 11

angajează:

— contabil șef;

— revizor contabil;

— 10 muncitori necalificați pentru încărcat-descărcat mobilă.

Informații la telefon 44610 — 43800.

(1004)

ÎNTREPRINDEREA JUDEȚEANĂ DE PRODUCȚIE INDUSTRIALĂ ȘI PRESTĂRI SERVICII ARAD

Str. Gh. Lazăr nr. 20

încadrează următoarele categorii de personal:

— 2 vopsitori industriali;

— 4 zidari;

— tîmplari (bărbați);

— 4 mineri suprafață pentru Cariera Păuliș;

— 2 mineri suprafață pentru Cariera Dieci;

— 1 artificier pentru Cariera Dieci;

— turnători-formatori;

— muncitori necalificați pentru Cariera Dieci și Fabricile de cărămidă de la Pîncota, Sîntana și Bîrsa.

Încadrările se fac conform Legii nr. 57/1974 și a Legii nr. 12/1971.

(1002)

COMBINATUL DE PRELUCRARE A LEMNULUI ARAD

Calea Aurel Vlaicu nr. 14

angajează de urgență următoarele categorii de personal:

— lăcătuș, categoria 6, 3—4, pentru platforma GPL Arad.

Încadrarea se face conform Legii 12/1971.

Relații suplimentare la telefon 47905, interior 262.

(1000)

ANUNȚ

LICEUL INDUSTRIAL NR. 4 ARAD

Comuna suburbană Vladimirescu
Str. Gării nr. 59, telefon 30036

Angajează:
— contabil șef.

Informații suplimentare prin telefon sau la sediul liceului.

(1011)
(1011)

COOPERATIVA PROGRESUL ARAD

Str. Andrei Șaguna nr. 81-85

încadrează:

— un inginer proiectant specialitatea T.C.M.;

— un inginer electronist

— un merceolog.

(1008)

SECȚIA ÎNTREȚINERE REPARAȚII DRUMURI ȘI SIGURANȚA CIRCULAȚIEI ARAD

Str. Ardealului nr. 39/A

încadrează:

— șoferi gradele B,C,E

— mecanici utilaje

— electrician (cunoștințe — automatizări)

(1007)

BRIGADA COMPLEXĂ ELECTROMONTAJ ORADEA

Angajează pentru Punctul de lucru Arad, str. Poetului nr. 101-A:

— 10 muncitori necalificați cu posibilitatea de calificare ca electricieni linii.

Informații suplimentare la telefon 47122 sau 46251 Arad.

(1028)

ÎNTREPRINDEREA JUDEȚEANĂ PENTRU RECUPERAREA ȘI VALORIFICAREA MATERIALELOR REFOLOSIBILE ARAD

Calea Bodrogului nr. 12

Angajează:

— 1 jurisconsult;
— 1 tracorist;
— 2 muncitori necalificați.

(1032)

COMBINATUL DE PRELUCRARE A LEMNULUI ARAD

Calea Aurel Vlaicu nr. 14

Angajează de urgență următoarele categorii de personal:

— șefi manevră;
— manevranți;
— strungari, categoria 2—5;
— lăcătuși, categoria 2—5;
— electricieni, categoria 2—4;
— muncitori necalificați pentru cicloane;
— tîmplari.

Încadrarea se face conform Legii 12/1971. Relații suplimentare la telefon 47905, interior 262.

(1033)

ÎNTREPRINDEREA TEXTILĂ „UTA" ARAD

Încadrează:

— 1 șef birou transport;
— 2 merceologi sau tehnicieni pentru serviciul aprovizionare;
— 2 mecanici locomotivă LDH;
— 10 paznici, bărbați;
— 15 electricieni, bărbați;
— 100 filatoare;
— 100 țesătoare.

Informații la serviciul personal al întreprinderii, telefon 47310.

Încadrarea și salarizarea se face în condițiile Legii nr. 12/1971 și 57/1974.

(1027)

ÎNTREPRINDEREA JUDEȚEANĂ DE PRODUCȚIE INDUSTRIALĂ ȘI PRESTĂRI SERVICII ARAD

Str. Gh. Lazăr nr. 20

Încadrează de urgență:

— 2 economiști sau merceologi principali pentru probleme de desfacere.

Încadrarea se va face în conformitate cu prevederile Legii nr. 57/1974 și a Legii nr. 12/1971.

(1024)

ÎNTREPRINDEREA DE TRICOTAJE ARAD

Angajează 6 electricieni cat. 3-5, limita salarizare 2502-1923 lei.

Condiții de angajare conform Legii 12/1971.

Informații suplimentare la serviciul personal, învățămînt

salarizare a unității, telefon 30321 interior 142. (1041

(Urmare din pag. a III-a)

centrală, str. T. Buteanu 8, telefon 13423, între orele 16-21 pe valută și lei. (90433) • **Vînd mașină de spălat mică, sobă de gătit Vesta, mașină de cusut Singer mică telefon 12479** (90346) • **Vînd ieftin mobilă bucătărie, aragaz, două ochiuri și canapea, cumpăr colțar, bibliotecă și casetofon deck AKAY GX, telefon 49588, sau 71224.** (90437) • De vînzare una scroafă gestantă de 3 luni, telefon 75577. (90443) • Vînd Trabant 601 Hycomat, model 1984, 25.000 km, stare excepțională, Beiuș 992/12303, familia Cadar. (90444) • Vînd apartament 2 camere și dependințe Arad, str. Mioriței nr. 40 bloc 181, ap. 18, etajul II, telefon Arad, 31088, sau Timișoara 961/68677, după ora 18 confort unu sporit. (90451) • Vînd mașină de scris electrică, telefon 34824. (90364) • Vînd mașină mare de cusut Pfaff. Informații, Șiria, str. Tache Ionescu nr. 1670. (90420) • Vînd diferite obiecte antice (printre care serviciu marca „Sevres" și majolică, tablouri vechi în ulei, telefon 14561 (90401) • Vînd combina Schneider și dublucaset disco noi, telefon 22225 — 49803 (90405) • Vînd CEC Dacia deblușă 8 ianuarie 1988 telefon 47771. (90406) • Vînd mașini de cusut electrică, zilnic, între orele 17-20, telefon 41501 (90407) • Vînd dormitor fotolii cameră combinată, dulap vitrină, canapea, covor, candelabre, lichidez gospodărie, masă, 4 scaune, Alfa, bloc 27 ap 1. (90409) • Vînd sufragerie „Drobeta", telefon 35856 între orele 16-22. (90413) • Vînd Dacia 1300 tamponată telefon 61505. (90419) • Vînd casă în Fîntînele nr. 375/A (90421) • Vînd Dacia 1300 și Audi 80, telefon 40397. (90422) • Cumpăr mașină de scris, telefon 60227, zilnic, între orele 17—22. (90424) • Cumpăr mașină tîmplărie Nădlac, telefon 969/74332, după ora 21. (90425)

DIVERSE

AGENȚIA „ILIASA" cu sediul în Arad, B-dul Dragalina nr. 12 telefon 966/13929 oferă următoarele servicii:

— operațiuni de import-export bunuri de larg consum pentru orice unități comerciale sau productive.

— transport de mărfuri pînă la maxim una tonă, intern și internațional pentru orice beneficiar.

— transport în grup de 4-8 persoane cu autoturism sau microbuz, intern, internațional inclusiv persoane care pleacă definitiv din țară. Informații suplimentare la telefon 966/13929, zilnic între orele 8—20. (90450)

• Cadrele didactice sînt invitate să participe la Balul organizat cu prilejul zilei învățătorului și încheierii anului școlar care va avea loc în data de 29 iunie, ora 20, în localul „Casei Armatei". Înscrierile se fac la Casa corpului didactic pînă în 28 iunie, telefon 16933. (83761) • Pierdut în 19 iunie, cîine de vînătoare brak sîrmos, maro roșcat, pată albă, mică pe piept informații la telefon 36578. Contra recompensă. (83767)

† Credincioșii greco-catolici sînt rugați să participe la o întîlnire cu preoții lor, sîmbătă, 30 iunie 1990, orele 10 în sala IJCCL din str. Bucura. (90374) • Pierdut în 11 iunie în zona străzilor 30 Decembrie, V. Milea, plasă mare cu documentație și plachete calculator. Recompensă telefon 53420. (90060) • Agenția BTT organizează excursie în Cehoslovacia în perioada 7—14 august 1990 la preț informativ 8500 lei din care 560 coroane. (90435) • Judecătoria Arad execută nr. 2730/1990, se citea-

(Urmare din pag. a V-a)

ÎNTREPRINDEREA CHIMICĂ „SINTEZA" ORADEA

Încadrează de urgență următorul personal muncitor (bărbați):

— operatori chimiști,

— manevranți vagoane,

— mecanici locomotivă,

— ajutor mecanic locomotivă,

— fochiști autorizați.

Se asigură:

— spor pentru muncă grea între 5-20 la sută,

— spor pentru condiții vătămătoare între 50-200 lei,

— spor de noapte 25 la sută,

— încadrarea în grupa I și II de muncă în vederea pensionării,

— cazare în căminul de nefamiliști al întreprinderii. (1047)

CENTRUL DE SEMINȚE ARAD

Încadrează urgent următorul personal:

— contabil șef (economist cu studii superioare) prin concurs,

— inginer s-au subinginer mecanic prin concurs,

— 2 electricieni,

— 2 conducători auto (transport interior),

— 5 lăcătuși mecanici,

— 1 rutierist,

— 1 zidar,

— 1 șef depozit,

— 15 muncitori necalificați în depozit permanenți,

— 25 muncitori necalificați în depozit sezonieri care vor beneficia lunar de 100 kg. sub produse rezultate din selectare la preț legal cu condiția participării la muncă pe întreaga perioadă.

Încadrarea se face conform Legii nr. 12/1971 și 57/1974.

Informații suplimentare la telefoanele 43459 sau 43546.

(1059)

ANUNȚ

Întreprinderea de Reparații auto Timișoara execută fără repartiție, pentru beneficiarii din economie, următoarele lucrări și produse:

— reparații capitale și curente la automobile din familiile SRD, Roman, RABA (autocamioane, autobasculante, autospeciale);

— modernizări diverse, la aceste tipuri de automobile, cum ar fi, montări de:

— caroserii din lemn,
— caroserii metalice,
— dube mixte,
— dube transport muncitori, ș.a.

Pentru acestea, se poate monta, la cerere, și oblon ridicător spate.

— reparații generale agregate auto pentru tipurile sus menționate (motor, cutie viteză, punte);

— reparații capitale și curente la mașini unelte și motostivuitoare, astfel:
— strunguri,
— mașini de frezat,
— mașini unelte diverse,
— motostivuitoare tip IMT — M 1,6 tf,
— motostivuitoare tip IMT — M 3,2 tf.
— confecții piese schimb auto diverse,
— utilaje specifice de garaj, ateliere reparații.

Relații suplimentare și în detaliu (relativ la gama de produse finite) puteți obține la sediul întreprinderii noastre:

IRA TIMIȘOARA str. Circumvalațiunii nr. 2-4 cod 1900, județ TIMIȘ.

De asemenea la telefon 47600 — biroul Plan-dezvoltare sau telefon 35816, 36561 int. 128, prefix 961.

Mulțumim viitorilor noștrii beneficiari pentru încrederea acordată calității ireproșabile a serviciilor și produselor întreprinderii noastre. (1045)

ÎNTREPRINDEREA CINEMATOGRAFICĂ A JUDEȚULUI ARAD

Încadrează de urgență un timplar de întreținere.
Informații la telefon 14699.

(1070)

COOPERATIVA DE CONSUM ORAȘ ARAD

Angajează doi croitori, haine din piele.
Informații Arad, B-dul Revoluției nr. 50, la sediul cooperativei. (1071)

AGROCOOP ARAD

Vinde la licitație pentru unități de stat sau persoane particulare un autocamion Bucegi în stare bună.
Informații Arad, str. Horia nr. 1, telefon 16130 sau 11447. (1072)

ÎNTREPRINDEREA „ARĂDEANCA" ARAD
Str. Pădurii nr. 2-4

Încadrează de urgență:
— 1 rectificator, categ. 2-4,
— operatori maso plastice.
De asemenea, organizează concurs în data de 4 iulie 1990, ora 11, pentru ocuparea postului de:
— inginer hidraulician.
Informații suplimentare la telefon 13460, interior 27.

(1073)

COOPERATIVA „BLĂNARUL" PINCOTA

Angajează croitori calificați în ramura pielărie-blănărie. (1074)

I.C.S.A.P. ARAD

Angajează muncitori necalificați (bărbați) cu atribuții de pază și lăcătuș mecanic.
Informații suplimentare se pot obține la telefon 18591. (1075)

I.P.I.L.P. „REFACEREA" ARAD

Str. Bicaz nr. 1-5, telefon 11430, 11431

Încadrează de urgență: 90 femei muncitoare sezoniere necalificate, un electrician, un frigotehnist, un paznic, 2 electromotostivuitoriști, un bucătar pentru cantină, un contabil șef pentru secția Gurahonț, 2 conducători auto. (1052)

ÎNTREPRINDEREA MECANICĂ PENTRU AGRICULTURĂ ARAD

Str. Steagului nr. 1

Încadrează următorul personal muncitor:

— bobinator mașini electrice, categ. 5-7,
— electrician întreținere și reparații, categ. 4-6,
— strungar, categ. 2-6,
— frezor, categ. 2-6,
— vopsitori industriali, categ. 2-4,
— tratamentiști, categ. 2-6,

De asemenea, organizează concurs pentru ocuparea următoarelor posturi:

— economist,
— revizor contabil — studii superioare,
— contabil — minim 3 ani vechime. (1067)

ÎNTREPRINDEREA ANTREPRIZĂ DE CONSTRUCȚII MONTAJ ARAD

Str. Dobrogeanu Gherea nr. 14

Încadrează urgent:

— zidari,
— dulgheri,
— mozaicari,
— sudori,
— macaragiști turn,
— paznici,
— muncitori necalificați pentru încărcări-descărcări vagoane,
— AGARI.

Informații suplimentare la compartimentul personal al întreprinderii telefon 34537 interior 117-186. (1076)

(Urmare din pag. a IV-a)

ză pîriții Borlea Traian, Verceană Ioan, Iancu Lazăr și Iancu Florica cu ultimul domiciliu în Arad, str. Marte nr 13 pentru termenul din 28 iunie 1990, ora 8, camera 99 în cauza civilă de uzucapiune la acțiunea reclamantei Berar Maria. 90328) • Doresc căsătorie, sînt înaltă, doresc un soț înalt drăguț, vîrsta 63-65 ani, telefon 39480. (90052) • Caut femeie menaj, angajez cu contract, de preferință singură, telefon 22225. (90121)

• Aducem sincere mulțumiri pentru înalta competență profesională și omenia prin care au căutat să aline suferințele dragei noastre soții și mătuși, Rediș Livia, doctorului Ioiart Ioan și doamnei doctor Olariu de la Secția reanimare a Spitalului Municipal Arad, precum și întregului personal medical al acestei secții. Familiile Rediș și Coibanu. (90414)

• Schimb CEC Dacia 1300 cu apartament 2-3 camere, telefon 11633. (90011) • Profesoară predau intensiv, la orice nivel, franceză, engleză, italiană, română (literatură, gramatică), telefon 62051. (90005)

• Firmă particulară de transport internațional „Cobhar" execută transporturi de persoane, bagaje și marfă (mobilă) în țară și în străinătate, telefon 17514 sau 63489. (89601)

CONDOLEANȚE. ANUNȚURI DE FAMILIE

Au trecut 40 de zile de cînd moartea l-a răpit fulgerător în prima zi de pensie, la 60 de ani, pe cel mai bun soț, tată, socru, bunic, frate, cumnat și verișor, Popa Gheorghe, din Bîrsa. Din clipe și dor de viață ne-a rămas doar un trist mormînt și rece acoperit cu lacrimile ce nu vor seca niciodată. Cu acest prilej mulțumim vecinilor, cuscrilor, colegilor de muncă de la Fabrica de Pîine Sebiș și tuturor celor care l-au condus pe ultimul drum. Fie-i țărîna ușoară și somnul lin! Familia îndurerată. (90181)

† **Mulțumim rudelor, colegilor vecinilor și cunoștințelor care prin prezență și flori au fost alături de noi în clipele grele pricinuite de pierderea celei mai scumpe mame, fiică și soră, CLARA STEIBERGER. Familia îndoliată: fiica Hani, Steiberger, Brandtner. (90443)**

Mulțumim tuturor celor care prin buchete de flori și lacrimi au adus un ultim omagiu la 21 iunie celui care a fost Hoidrag Petru. Pe această cale ținem să mulțumim colectivului de conducere al „Tricoului Roșu", sindicatului liber și colegelor de la Prod. 3 A; aducem mulțumiri colectivului de muncă de la ICIM Brașov, filiala Arad, pentru ajutorul acordat. În veci nemîngîiați copiii Nicoleta și Stelian. (90432)

Împietriți de durere aducem un ultim omagiu celui mai bun și generos tată, col. dr. Cărpinișan Romulus, plecat atît de neașteptat dintre noi. Înmormîntarea, azi, ora 16, cimitirul „Eternitatea". Monica, Emil, Claudiu. (90452)

Cu nesfîrșită durere ne luăm rămas bun de la prietenul drag și devotat care a fost col. dr. Cărpinișan Romulus. Sincere condoleanțe familiei. Familia Gabor. (90452)

Mulțumim din inimă cadrelor didactice, elevilor, colegilor de la Arta Meșteșugarilor, Fabrica de confecții, rudelor,

(Cont. în pag. a VI-a)

LICEUL INDUSTRIAL NR. 11 ARAD

Str. Viriul cu Dor Nr. 22

ÎNSCRIE PENTRU ANUL ŞCOLAR 1990—1991

ÎN CLASA A IX-a ÎNVĂŢĂMÎNT DE ZI

84 Locuri — Reală (Matematică-Fizică),
28 Locuri — Mecanic motoare termice,
28 Locuri — Sondor foraj.
Înscrierile în perioada 18 iunie — 30 iunie.
Susţinerea probelor de concurs 02—05 iulie.

ÎN CLASA A XI-a ÎNVĂŢĂMÎNT DE ZI
30 Locuri — Reală (Matematică-Fizică)
30 Locuri — Mecanic motoare termice,
30 Locuri — Sondor foraj.
Înscrierile 18 iunie — 07 iulie.

ÎN ANUL I ŞCOALA PROFESIONALĂ — ÎNVĂŢĂMÎNT ZI PENTRU ABSOLVENŢI AI CLASEI A VIII-a

30 Locuri — Sondor foraj.
PENTRU ABSOLVENŢI AI CLASEI A X-a
30 Locuri — Sudor.
30 Locuri — Electrician de întreţinere,
30 Locuri — Sondor.
Înscrierile 18 iunie — 12 iulie.
Susţinerea probelor scrise 16—18 iulie.

ÎN CLASA A XII-a ÎNVĂŢĂMÎNT SERAL
36 Locuri — Reală.
Înscrierile 18 iunie — 07 iulie.

LA TOATE PROFILURILE SE ÎNSCRIU BAIEŢI ŞI FETE (CU EXCEPŢIA SONDORILOR). (1063)

COOPERATIVA „ARTEX" ARAD

B-dul Revoluţiei nr. 94

Încadrează în muncă în baza reglementărilor în vigoare:

— contabil principal,
— casier calculator,
— croitori calificaţi. (1006)

BRIGADA COMPLEXA ANTREPRIZĂ CONSTRUCŢII MONTAJ ARAD

Str. E. Varga nr. 9, telefon 21331

Încadrează:
— 1 mecanic auto (motorist), categoria 4—6;
— 1 automacaragiu autorizat peste 12,5 tone;
— 5 zidari, categoria 2—4.

(974)

ÎNTREPRINDEREA DE OROLOGERIE INDUSTRIALĂ ARAD
Str. Cocorilor 24/a

Organizează concurs în data de 15 iulie 1990, ora 9 la sediul întreprinderii pentru ocuparea următoarelor posturi:

— economist serviciul financiar,
— contabil principal probleme post calcul,
— lăcătuşi întreţinere utilaje categ. 5-7. (1065)

COOPERATIVA PROGRESUL DIN ARAD

Str. A. Şaguna nr. 81-85

Încadrează: strungari, lăcătuşi mecanici, prelucrător pe maşină de găurit în coordonate.

Informaţii la telefon 12726. (1050)

„I.C.S.I.T.M.U. BUCUREŞTI", filiala Arad încadrează de urgenţă:

— dactilografă.
Informaţii suplimentare la sediul filialei Arad Str. Biruinţei nr. 12 (în Spatele Spitalului Judeţean Arad), sau la telefon nr. 37801 — serv. personal. (1042)

LICEUL INDUSTRIAL NR. 9 ARAD, cu sediul pe str. Lucian Blaga (fost Miron Constantinescu) nr. 15 în anul şcolar 1990—1991 va funcţiona cu următoarele clase:

PENTRU CLASA A IX-A
ÎNVĂŢĂMÎNT DE ZI:

— 28 locuri prelucrători prin aşchiere,
— 28 locuri industrie alimentară,
— 36 locuri horticultor,
— 36 locuri zootehnist,
— 36 locuri veterinar.

ÎNVĂŢĂMÎNT SERAL:
— 30 locuri prelucrători prin aşchiere.

PENTRU CLASA XI-A
ÎNVĂŢĂMÎNT DE ZI:
— 36 locuri prelucrători prin aşchiere,
— 36 locuri industrie alimentară,
— 30 locuri zootehnie.
ÎNVĂŢĂMÎNT SERAL
— 36 locuri industrie alimentară,
— 36 locuri zootehnie.
ŞCOALA PROFESIONALĂ
ABSOLVENŢI CLS. VIII-A:
— 30 locuri lăcătuşi construcţii metalice.
ABSOLVENŢI CLASA A X-A:
— 30 locuri mecanic agricol
— 30 locuri industrie alimentară.
Informaţii suplimentare la sediul liceului. (1026)

Cu ocazia „Zilei învăţătorului" şi încheierii anului şcolar 1989-1990 Inspectoratul şcolar al judeţului Arad aduce călduroase mulţumiri tuturor colectivelor de cadre didactice şi colaboratorilor pentru activitatea depusă în slujba învăţământului arădean şi le urează tuturor multă sănătate, fericire, viaţă îndelungată şi un bilanţ rodnic în activitatea de viitor.

(1081)

BAZA DE APROVIZIONARE TEHNICO MATERIALĂ ARAD

Calea Aurel Vlaicu Nr. 41-43

Încadrează de urgenţă:

— contabil.

Încadrarea se face corespunzător prevederilor legale în vigoare.
Informaţii suplimentare la sediul unităţii. (1082)

ÎNTREPRINDEREA AGROINDUSTRIALĂ ARAD

Şoseaua Arad — Iratoşu, km. 16,

Încadrează:

— 4 zidari, categoria 3-5
— 1 dulgher, categoria 3-5,
— 1 sudor, categoria 3-5.

Personalul muncitor conf. Decretului nr. 42/1990 beneficiază de terenuri arabile în folosinţă de pînă la 5000 mp. Informaţii la sediul întreprinderii sau la telefon 44608, 47842.

Întreprinderea de Reţele Electrice Timişoara, Piaţa Romanilor nr. 11 încadrează electricieni exploatare în tură pentru staţiile din zona Arad.

Electricienii de exploatare staţii beneficiază de sporuri la salariul de bază, cum sînt: spor pentru turele prestate în timpul nopţii, plata dublă a turelor prestate duminica şi în zilele de sărbători legale, spor pentru lucrări în apropierea instalaţiilor aflate sub tensiune.

De asemenea beneficiază de reducerea cu 50 la sută a costului energiei electrice.

Informaţii se pot obţine la sediul Centrului Înaltă Tensiune Arad din Calea Lipovei nr. 65—71, la sediul IRE Timişoara sau la telefon 961/11180, interior 215, 115. (1080)

ÎNTREPRINDEREA JUDEŢEANĂ DE PRODUCŢIE INDUSTRIALĂ ŞI PRESTĂRI SERVICII ARAD

Str. Gheorghe Lazăr nr. 20

Încadrează urgent:

— zidari,

— turnători formatori,

— muncitori necalificaţi.

Condiţiile de încadrare conform Legii 57/1974 şi Legii nr. 12/1971. (1071)

PENITENCIARUL ARAD

Str. E. Murgu nr. 5-7

Încadrează următorul personal:

— 2 contabili (contabili principali);
— 2 magazineri (magazineri principali);
—1 achizitor.

Condiţii:
— studii medii de specialitate;
— vechime în muncă de 5 ani.

Informaţii suplimentare la Biroul cadre al unităţii. (1078)

Colegii din cadrul C.Pr.J. Arad sînt alături de colegă lor, CĂRPINIŞAN MARIA, în marea durere pricinuită de moartea soţului. (83768)

Înmărmuriţi şi îndureraţi de plecarea prematură dintre noi, printr-un tragic accident, a colegului şi dascălului nostru, ing. GÖCKEL MICHAEL, sîntem alături de familia grea încercată. Colectivul de salariaţi şi elevi ai Liceului nr. 10 Arad. (83772)

Sîntem profund îndureraţi de prematura trecere în nefiinţă a preşedintelui municipal, ing. GÖCKEL MICHAEL şi transmitem sincere condoleanţe familiei îndoliate. Forumul Democrat al Germanilor din judeţul Arad. (83773)

Cu tristeţe ne reamintim că s-au scurs şase săptămîni de la crunta despărţire de scumpul nostru fiu, AVĂDĂNI ADRIAN, care ar fi împlinit astăzi frumoasa vîrstă de 10 ani. Dumnezeu să-l odihnească în pace. Familiile Avădăni Gheorghe şi Iuliana. (90457)

Cu durere în suflet anunţăm încetarea din viaţă, la numai 18 ani, a fiului, fratelui, nepotului, cumnatului şi unchiului nostru drag, SZALAI VIRGIL ROMULUS, din Pecica, răpit de apele Mureşului, în data de 24 iunie 1990. Dumnezeu să-l odihnească în pace. (90489)

Profund îndureraţi regretăm moartea fulgerătoare a scumpului nostru cuscru, dr. Cărpinişan Romulus. Familia Abrudan Aurel. (83753)

Profund îndureraţi anunţăm moartea fulgerătoare a scumpului nostru tată şi bunic, dr. Cărpinişan Romulus. Monica, Emil, Claudiu. (83753)

---

† Mulţumim tuturor celor care alături de noi au condus-o pe ultimul ei drum pe cea care a fost bunica noastră, BISORCA LUCREŢIA, în vîrstă de 89 ani. Familia Bisorca. (83758)

Consiliul de conducere al C.A.R.P. Arad regretă decesul celui care a fost dr. CĂRPINIŞAN ROMULUS, medic la băile termale şi transmite sincere condoleanţe familiei îndoliate. (83760)

DECESE

Cu inima plină de durere anunţăm decesul, după o scurtă suferinţă a soţului, tatălui, socrului, fratelui, cumnatului, unchiului, verişorului, Şeran Iosif, de 47 ani. Înmormîntarea în 27 iunie, ora 16, de la domiciliu. Familia. Dumnezeu să-l ierte. (83774)

OFERTE DE SERVICIU

● Caut femeie pentru îngrijit copil mic, telefon 21400 (90144)

SCHIMBURI DE LOCUINŢE

● Schimb locuinţă mare, 2 camere, bucătărie, mari, proprietate de stat zona Grădiştе, cu garsonieră, str. Ineului 16—18, ap. 23. (90120) ● Schimb apartament proprietate, cu casă particulară telefon 40335 sau 23213. (90126)

ÎNCHIRIERI

● Tineri căsătoriţi căutăm garsonieră de închiriat, telefon 40241, după ora 16. (90102) ● Primesc o fată în gazdă, bloc zona Buşteni-Intim, telefon 49611. (90367)

(Urmare din pag. a V-a)

CONDOLEANŢE, ANUNŢURI DE FAMILIE

prietenilor, vecinilor care au fost alături de noi în marea durere pricinuită de pierderea tragică a scumpei noastre fiice, Karina. Familia îndoliată. (90431)

Regrete eterne, dor nestins, azi, 27 iunie cînd se împlineşte un an de la despărţirea de draga mea soră ANA CRĂCIUN (OTIŞ) la numai 41 ani.
Te plînge Veta, Paula, Florin. Dormi în pace. (2)

Mulţumim celor care prin prezenţă şi flori au fost alături de noi în clipele grele pricinuite de pierderea celui care a fost văd. Tanka Ghizela. Familia îndoliată. (90217)

Colegii de la Şcoala generală 13 transmit sincere condoleanţe doamnei profesoare Barbonţa Domnica, în clipele grele pricinuite de moartea mamei sale. (83771)

Pios omagiu închinat memoriei dragului nostru soţ, frate, ginere, cumnat, inginer Corneliu Balif, la un an de la trecerea în nefiinţă. Familia. (83756)

Elevii clasei a II-a A sînt alături de doamna învăţătoare, Neamţu Silvia, în greaua încercare pricinuită de moartea mamei sale. (90481)

Colegii de la Şcoala generală nr. 9 Arad sînt alături de profesoara Ciciureanu Lucia, în marea durere pricinuită de pierderea mamei sale iubite. Sincere condoleanţe. (90485)

Sub semnul prieteniei româno-franceze

- LOCALITĂȚI ÎNFRĂȚITE DIN JUDEȚUL ARAD ȘI DEPARTAMENTUL LOIRE-ATLANTIQUE
- ECHIPA DE BASCHET JUNIOARE A CSȘ ARAD CÎȘTIGĂTOAREA TURNEULUI DIN NANTES

Echipa CSȘ Arad în timpul festivității de premiere. Foto: AL. MARIANUȚ

O ÎNTÎLNIRE EMOȚIONANTĂ

Răspunzînd invitației oficialităților din localități ale departamentului Loire-Atlantique, o delegație de 45 de persoane, printre care echipa de baschet junioare a CSȘ Arad, campioana țării și reprezentanți ai localităților Bocsig, Ineu, Pîncota, Șiria și Arad, au fost timp de o săptămînă oaspeți ai celor ce încă din primele zile ale revoluției au fost alături de poporul român, venind în județul nostru cu ajutoare umanitare. Amănunte privind această emoționantă întîlnire ni le oferă domnul prof. Constantin Wunsch :

— După o frumoasă călătorie, în care am străbătut Ungaria, Austria, RF Germania și Franța, în ziua de 31 mai am ajuns la Reze-Nantes, unde ni s-a făcut o primire călduroasă de către reprezentanții comitetului „Reze Basket International", prin domnul Michel Guillotin, inimosul animator al acestei întîlniri, desfășurate sub semnul prieteniei româno-franceze. Întregul program, ce a cuprins vizite în localitățile Haute Goulaine, Reze, Bouguenais, Pellerin, înrudite cu cele arădene deja menționate, seri culturale, ce au cuprins programe folclorice, proiecții video privind acțiunea satele românești sau imagini ale revoluției române, au contribuit o dată în plus, așa cum a menționat și dl. prof. Arcadie Blîndul, directorul CSȘ Arad, conducătorul delegației arădene, la o mai bună cunoaștere și apropiere între participanți, la strîngerea legăturilor de prietenie între oamenii ce trăiesc pe aceste meleaguri înfrățite.

C.S.Ș. ARAD — CÎȘTIGĂTOARE A TURNEULUI DE BASCHET DE LA NANTES

Cea de a doua ediție a turneului internațional de baschet junioare de la Nantes, desfășurat în organizarea lui „Reze Basket International", a reunit opt echipe din România, Belgia, Spania și Franța. Valoarea turneului a fost dată și de prezența în echipele participante a o serie de jucătoare componente ale reprezentativelor de junioare ale țărilor respective. Din țara noastră a participat CSȘ Arad recenta cîștigătoare a titlului de campioană națională de junioare a României. În seria A, baschetbaliștele de la CSȘ Arad (pregătite de profesorii Mircea Pricăși Constantin Wunch) au obținut următoarele rezultate: **CSȘ Arad** cu Aurora Vitre 46-28, cu GR Guipavas 62-29, iar în derbyul seriei CSS Arad a jucat cu BAC Mirande — campioana Franței, pe care a învins-o cu 37-32, după un joc mai echilibrat, ambele echipe calificîndu-se în finala pentru locurile 1-4. Din seria B s-au calificat pentru finală echipele Selecționata Catalană, (Spania) și BC Tarbes (Franța). S-au jucat meciurile CSȘ Arad — BC Tarbes 36-24 și Selecționata Catalană — BAC Mirande 54-19. (Scorurile mici se explică prin faptul că s-au jucat 2 reprize a cîte 12 minute).

„Finala a fost un spectacol de neuitat", după cum scrie cotidianul „Ouest France" din 5 iunie a.c. Formația arădeană a întîlnit echipa catalană, cîștigătoare a primei ediții, meciul oferind un spectacol de o calitate excepțională", după cum se exprimă „Presse Ocean" din Nantes, în ediția din 5 iunie a.c., meciul jucîndu-se în fața unei săli arhipline, cu peste 1.500 de spectatori. Prima repriză este dominată de duelul dintre cele două conducătoare de joc, Diana Ciupe (CSȘ Arad) și Carique (Spania), echipa noastră conducînd în permanență cu 3-6 puncte. Din păcate, în min. 3 al reprizei secunde Diana Ciupe părăsește terenul pentru cinci greșeli personale, dar o face în ovațiile publicului. Arădencele se distanțează datorită celor 3 aruncări de 3 puncte realizate de Monica Brosovszky și a punctelor reușite pe contraatac de Melinda Metzger și Cristina Draica, astfel că în min. 27 scorul devine 50-37 pentru campioanele țării noastre, care păstrează conducerea pînă în final, cucerind astfel trofeul pus în joc, ceea ce constituie un succes remarcabil al baschetului arădean, fiind primul turneu internațional cîștigat de echipa arădeană. De asemenea, Diana Ciupe primește premiul acordat celei mai bune jucătoare a turneului.

Echipa arădeană a fost compusă din : Melinda Metzger (103 puncte), Cristina Draica (49), Monica Brosovszky (46), Carmen Nastor (42), Ana Buruzs (41), Diana Ciupe (35), Irma Jambor (33), Carina Latco (24), Karina Ilieș (16) Delia Marc (14), Angelica Dupceag (12), Lorena Filimon (6).

În alte două meciuri amicale: CSȘ Arad — Sel. Haute Goulaine 104-68 și CSȘ Arad — Sel. Pellerin 70-38.

ALEX CHEBELEU

FILARMONICA DE STAT ARAD prezintă miercuri, 27 iunie 1990, ora 19 în Sala Palatului Cultural un recital instrumental — CONSTANTIN TĂLMACIU — flaut, FLORIN CIRLEJAN — fagot. La pian: MARIANA BARNA SĂBĂDUȘ. Lucrări de DEBUSSY, GENIN, ENESCU, MOZART, MILDE, MACELLO. Biletele se găsesc la casieria Palatului Cultural.

De ce nu avem tricotaje

(Urmare din pag. 1)

de semestrul I. Acesta-i sistemul centralizat de repartiție.

— Domnule director, în municipiu se vorbește că unii dintre salariații întreprinderii practică bișnița (specula) cu produse cumpărate prin magazinul întreprinderii...

— Posibil, dar e treaba poliției să-i prindă și să-i sancționeze. Noi, la cererea sindicatului, am înființat acest magazin deoarece salariații ne reproșau mereu că nu pot cumpăra produse pe care ei înșiși le fabricau. Am fixat un barem lunar care depășește cu puțin consumul unei familii, barem pe care nu l-am asigurat întotdeauna. De aceea e coadă și îmbulzeală la magazin atunci cînd punem produse în vînzare.

— Vă mulțumesc!

Concert de orgă

Joi, 28 iunie a.c., ora 20, la Biserica evanghelică din Békéscsaba (Ungaria) va avea loc un concert de orgă cu participarea corului Filarmonicii din Arad, dirijat de Doru Șerban. Solista la orgă: Zsuzsa Elekes. Vor fi interpretate lucrări de Monteverdi, Kersch, Liszt, Verdi ș.a.

Concurs de înot

În zilele de joi, 28 iunie și vineri, 29 iunie, la bazinul de înot acoperit, se va desfășura finala concursului național de înot pentru copii (vîrsta 9 ani), la care participă sportivi de la toate secțiile din țară.

Punctul nostru pe „i"

Cu gîndul la chipul orașului de pe Mureș

Am în față două (din sutele de) scrisori venite pe adresa redacției. Să le luăm pe rînd și să începem cu aceea purtînd semnătura **doamnei Ileana Alexandrescu din Arad, B-dul General Milea nr. 11**, membră a Asociației de ocrotire a naturii. Cum spațiul nu ne permite să vă redăm întreaga epistolă (cu al cărei conținut sîntem întru totul de acord) spicuim: **„Oameni buni înțelegeți că spațiile verzi sînt amenajate și întreținute pentru noi toți, pentru înfrumusețarea orașului, pentru aspectul lui civilizat și pentru sănătatea noastră a tuturora".** Păcat, într-adevăr, stimată doamnă, că mai sînt dintre aceia cărora nu le pasă de rostul (în folosul nostru al tuturor) parcurilor și falezei Mureșului, florilor și pomilor de pe străzi, pe care fără remușcări le rup, lăsînd în urma lor dureroase răni. „Păcat pentru pom, pentru frunzele care și-ar fi făcut datoria pînă în toamnă de a-l împodobi, dar mai ales de a furniza oxigenul atît de necesar vieții în lumea noastră poluată". Păcat, însă, că deocamdată toți văd (și vedem), dar nimeni nu intervine, lăsînd acest lucru pe seama altora!

Cea de-a doua epistolă, semnată de domnul **Teodor Bulboacă din Arad**, abordează o problemă care, la prima vedere pare a fi o problemă mai rușinoasă și de neabordat în ziar: cea a WC-urilor publice defecte cum este cel din Piața Filimon Sîrbu (partea pentru bărbați) în jurul căruia unii, fără jenă, își fac necesitățile în văzul lumii (copii, femei etc.). Ca să „nu mai vorbesc de containerele pline cu gunoi zile întregi și (pe care) nu le ia nimeni... **Nu știu ce ar zice cei din Verona, care s-au înfrățit cu noi, de atîta murdărie în piață, de nu știi unde să te uiți să găsești un locșor, cît de mic, curat"...** „Nu mai vorbesc de țiganii care fac bișniță; vin cu toții: copii, femei, bărbați, se așează pe mese unde, înainte, s-au expus alimente. Nici ziua, nici noaptea nu mai scapi de acești bișnițari. Unde ne este poliția? Unde ne sînt polițiștii? Am ajuns să ne fie frică să mergem la piață! Să nu îndrăznești să le zici ceva, că sînt gata de bătaie...; pentru ei nu se pun în aplicare legile țării? Ai cui protejați sînt?"

La o asemenea retorică comentariile sînt, după părerea noastră, de prisos.

C. SIMION

Asigurare prin efectul legii

Referitor la scrisoarea cetățeanului Petru Dănilă, domiciliat în satul Feniș nr. 13, județul Arad, prin care solicită lămuriri de ce nu s-au abrogat „odioasele decrete ale fostului dictator, Decretul 35/1988 și HCM 68/1976" domnul Puiu Mihăilă, șeful Administrației financiare a municipiului Arad dă următorul răspuns : „Decretul 35/1988 modifică și completează decretul 471/1971 cu privire la asigurările de stat. La articolul 8, la care se referă petentul, se subliniază că sînt cuprinse în asigurarea prin efectul legii următoarele bunuri aparținînd persoanelor fizice: bovine, porcine de la vîrsta de șase luni, rabaline cătiri, ovine, caprine de la vîrsta de un an. Este vorba de o asigurare prin efectul legii, nu facultativă, deci, fiecare cetățean are obligația să declare la organele financiare animalele pe care le posedă în gospodărie pentru ca, în caz de deces, accident, îmbolnăvire etc. să poată beneficia de asigurarea pe care o plătește ADAS-ul, fiind caz similar cu asigurarea prin efectul legii a autoturismelor".

M.T.

cinematografe

DACIA: Omul păianjen se întoarce. Orele: 9,30, 11,45, 14, 16, 18, 20.

STUDIO: Cel alb, cel galben, cel negru. Orele: 9, 11, 13, 15, 17, 19.

MUREȘUL: Moarte pe Nil. Seriile I și II. Orele: 9, 12, 15, 18.

ARTA: Întoarcerea acasă. Orele: 9, 11, Jurnalul unei cameriste. Orele: 14, 16, 18.

PROGRESUL: Căpitanul pădurii. Orele: 16, 18, 20.

SOLIDARITATEA: Cineva, acolo sus mă iubește. Orele: 17, 19.

GRĂDIȘTE: Succes Charley Orele: 16, 18.

ÎN JUDEȚ

LIPOVA: Incoruptibilul de la etajul XIX. INEU: Caz cu caz nu se potrivește. CHIȘINEU CRIȘ: Un bărbat și o femeie. NĂDLAC: Solitarul de la Fortul Humboldt. SÎNTANA: Adio arme. Seriile I și II PECICA: Moment glorios CURTICI: Caz cu caz nu se potrivește. SEBIȘ: Sacrificiul suprem. Grădina de vară: Legenda negrului Charley. ȘIRIA: Unde este un nofelet. VINGA: Polițistul pilot de curse. PÎNCOTA: Principiul dominoului.

GRUPUL ȘCOLAR AGRICOL CHIȘINEU CRIȘ

face pentru anul 1990/1991 înscrieri pentru următoarele forme de învățămînt:

— Clasa a IX-a, 2 clase, cu 60 locuri profil mecanic și agricol;

— Clasa a XI-a, curs de zi, 1 clasă meseria mecanic îmbunătățiri funciare;

— Anul I — școală profesională cu absolvenții clasei a VIII-a — 2 clase cu 60 locuri — meseria mecanic reparații utilaje îmbunătățiri funciare;

— Anul I școală profesională cu absolvenții clasei a X-a, 2 clase, cu 60 locuri;

— una clasă mecanici utilaje îmbunătățiri funciare;

— una clasă electromecanici.

Înscrierile se fac pînă în data de 16 iulie a.c.

(1022)

Cu cititorii în forumul „Adevărului"

UȘURINȚA DE-A ETICHETA O DOAMNĂ CU APELATIVUL „RECLAMAGIOAICĂ"!

În numele locatarilor beneficiari ai apei calde din imobilul situat în str. Unirii nr. 1, doamna **Iuliana Schubert** a adresat ziarului „Adevărul" o scrisoare, din care publicăm un fragment: „Sîntem racordați la punctul termic „Astoria", de unde ni se distribuie de mai bine de o lună în loc de apă caldă doar apă călduță, de cele mai multe ori fără să aibă presiunea corespunzătoare. Este o situație care înainte de Revoluția din Decembrie 1989 s-a perpetuat ani de zile, motiv pentru care asociația noastră de locatari a făcut celor în drept numeroase sesizări și reclamații. În vremea dictaturii ni s-a răspuns de fiecare dată că situația în care ne aflăm se datorează pe de. o parte faptului că punctul nostru termic aparține de hotelul „Astoria" (unde se consumă foarte multă apă caldă), iar pe de altă parte lipsei cronice de combustibil. După Revoluție, împreună cu locuitorii întregului oraș, ne-am bucurat și noi de apă caldă. Dar bucuria noastră a fost de scurtă durată, întrucît din luna aprilie a.c. faimosul punct termic și-a reluat „năravul" de mai înainte! Ca urmare, în data de 25 mai m-am deplasat în numele asociației de locatari la serviciul termic, unde l-am informat pe domnul ing. Truță despre situația în care ne aflăm de-a nu mai avea apă caldă, decît apă călduță. Cu regret trebuie să vă arăt că dumnealui s-a enervat foarte tare și a început să ridice tonul, chipurile că aș fi o „reclamagioaică", care nu are de lucru! „Nu am auzit de la nimeni că nu am avea apă fierbinte în întreg municipiul!" mi-a replicat cu cinism domnul ing. Truță, care, după părerea mea ,este în perfectă cunoștință de cauză, cu situația în care se află blocul nostru, însă nu-l interesează acest lucru! Ne adresăm ziarului independent „Adevărul" cu rugămintea să publice scrisoarea noastră, ca în felul acesta să afle întreg orașul de modul în care domnii de la punctul termic „Astoria" își fac datoria, fiind astfel obligați să plătim apa caldă pe care de fapt nu o avem! Vă mulțumim!". Sperăm că în urma publicării scrisorii de față se vor remedia deficiențele semnalate de respectiva asociație de locatari.

NICI FRIZERIE, NICI LANGOȘERIE!

Un grup de muncitori din comuna Livada ne informează într-o scrisoare adresată redacției ziarului nostru că G.P.A.D.M. Livada a desființat frizeria din localitate pe motivul că în locul ei ar fi mai bine să existe o langoșerie! Ca atare, frizerița Ioana Bibici a fost nevoită să-și caute un alt loc de muncă. Întrucît în comuna Livada (și localitatea apropiată Sînleani) există mulți copii și bătrîni care nu au posibilitatea să se deplaseze ori de cîte ori este necesar la Arad (pentru tuns sau bărbierit), grupul de muncitori care ne-a adresat scrisoarea la care ne referim, insistă să se redeschidă frizeria din localitate, întrucît în comună, în prezent, nu există nici frizerie și nici langoșerie, localul purtînd firma „ÎNCHIS".

PENTRU CERCETARE ȘI REZOLVARE

Redacția ziarului nostru a trimis pentru cercetare și rezolvare sesizările și reclamațiile următorilor cititori: **Ioan Balog**, **Ferdinand Ehermein**, **Pasca Gridin**, **Ioan Șandru** (Magazia Stației C.F.R. Arad), **Ioan Kallai** (Primăria comunei Sîntana), **Ioan Voicu** (I.C.S. Metalo-Chimice), **Elena Georgescu** (I.J.T.L. Arad), **Tereza Mîrza** (D.J.P.Tc. Arad), **Atanasie Fenlahcichi** (Întreprinderea de morărit și panificație), **Radu Leita**, **Vichentie Dudaș**, **Ileanu Angheluță**, **Gheorghe Tudor** (Direcția pentru probleme de muncă și ocrotiri sociale), **Gherda Racz** (Întreprinderea de tricotaje Arad), **Triifu Ulpiu Traian** (Primăria comunei Păuliș), **Ioan Știrb** (Asociația crescătorilor de albine), **Teodor Apostu** (Primăria comunei Bocsig). Rugăm întreprinderile și instituțiile, după cercetarea cazurilor să răspundă, în termenul fixat de lege, atît petiționarilor, cît și redacției ziarului nostru.

EMIL ȘIMANDAN

Drum înfundat

(Urmare din pag. I)

tuș, a cărui valoare se vede și cînd nu joacă. Atacul naționalei fără Lăcătuș, cel puțin în momentul actual, este de neconceput, iar dovada a fost făcută.

Din păcate, naționala României a optat tot mai mult, de la meci la meci, pe „păstrarea mingii", ca să nu-i zicem „temporizare". O criză de inspirație a conducerii tehnice? Insuficientă încredere în forțele proprii? Nu sîntem noi cei chemați să găsim cauzele — noi doar constatăm. Constatăm, bunăoară, că ținem mingea mai mult ca adversarul, dar fără folos, fiindcă nu se produce explozia, adică nu se înscrie. Mai constatăm, între atîtea altele, că ori de cîte ori ne bucurăm că am dat peste un adversar potențial „convenabil", clacăm. Și fiindcă orice sfîrșit este, în același timp, și un început, poate li se va atrage tricolorilor atenția că ne-am bucurat mult și de rezultatul tragerii la sorți pentru Euro '92, dar încă n-am cîștigat grupa.

Am conturat, aici, cîteva gînduri pe marginea unui meci care, în speranța noastră, urma să ne ducă spre Roma. Sigur, nu e cazul să facem un „capăt de țară" din acest eșec, însă nici nu trebuie să ne ferim să privim adevărul în față. Au fost și lucruri frumoase, au fost și greșeli. Toate sînt ale noastre — și bune, și rele —, ai noștri sînt și tricolorii care ne-au făcut, totuși, să trăim cu interes o bună parte din acest Campionat Mondial.

Culturism

Recent, în localitatea Tîrgu Jiu a avut loc un foarte reușit concurs republican de culturism, dotat cu cupa „Constantin Brâncuși". Ca invitat de onoare, cunoscutul sportiv, Eugen Kantor de la FZ Tricolor Arad, a reușit la categoria 90 kg să obțină medalia de aur.

A urmat categoria „Open", adică cel mai bun dintre cei mai buni, la care sportivul arădean a obținut un succes cu răsunet, clasîndu-se pe primul loc, înaintea unor valoroși „culturiști" din țară.

Să vorbim despre modă:

Condurii Cenușăresei

Oricît de lăudată a fost frumusețea reginei Marie-Antoinette, despre picioarele sale nu s-a spus vreodată o vorbă. Și nu din teama blasfemiei, ci pentru că, în vremea strălucirii Ludovicilor, bărbații erau obligați să „aibă" picioare, perfecțiunea lor fiind pusă în valoare prin toate mijloacele: tocuri înalte, funde și catarame bogate, decorate de către pedanții vremii cu giuvaericale în ton cu nasturii hainelor. Înseși curtezanele venețiene aveau ciorapii invizibili și acoperiți de veșminte vîrful pantofilor înalți de aproape jumătate de metru, cu ajutorul cărora baletau prin noroaie pînă a ajunge la poezia gondolei.

Picioarele femeilor au devenit un element important în cîntărirea calităților lor vizuale, doar de vreo cincizeci de ani încoace. Dar, în acest timp ,cîte eforturi mintale și manuale de a le face văzute, fiecare anotimp al anului fiind marcat și de cîte o modă a ciorapilor și încălțărilor! Bunăoară, acum, din veșmintele croite și drapate după tiparul chitonului și himationului ce-au îmbrăcat modelele statuilor grecești, prin aerul primăvăratic, încălțate-n pantofii modei de azi, femeile ar putea să apară întocmai ca și acele marmuri în mișcare... Căci din revistele ale căror mătăsoase pagini le răsfoim, aflăm că încălțările noastre ar trebui să semene cu închipuirea condurilor Cenușăresei. Prin urmare, pantofi buni pentru dans, din piele moale și fină, în culori pastelate (asortați mai mult la culoarea bluzei, decît la a fustei) cu vîrf și tocuri ascuțite, decorați cu incrustații din piele colorată sau catarame și fundițe, acest din urmă amănunt chinuind imaginația creatorilor în alegerea de a le dispune în față sau spate, a le croi din piele „la culoare", mătase sau voal. Pantofi buni pentru dans și ideali pentru mersul pe jos, mijlocul nostru cel mai la îndemînă de a ajunge la serviciu sau a face cumpărături... Întoarcem filele mai departe și ne spunem că da, am mai auzit și văzut ciorapi de străvezimea fumului colorat cu magia curcubeului și cu desene ce împodobesc gleznele cu buchețelele de flori, fluturii și cocorii primăverii sau cu ochii de Argus ai paietelor clipind complice la admirația trecătorilor. Am mai văzut și „belerine" de lac negru sau mov (și chiar cu picățele) si acei rîvniți Otteri care ar fi bine primiți în viața noastră de fiecare zi, a celor ce am fost privați de tradiția weeck-end-urilor.

Drumul prin magazinele de resort e o trezire dintr-un vis frumos...

Și atunci înapoi la poveste. Unde se face că neglijența frumoasei ce-și pierde ușor neprețuita încălțare pune pe gînduri prințul care încă mai zăbovește, în mîini, cu condurul pierdut...

LAVINIA STOICU

Agențiile de presă transmit

● Delegații Comitetului Internațional al Crucii Roșii (C.I.C.R.) au început de luni să-i viziteze, la București, pe deținuții arestați în cursul recentelor manifestații anti-guvernamentale din capitala României — a declarat, la Geneva, un purtător de cuvînt al acestei organizații umanitare.

C.I.C.R. a obținut, săptămîna trecută, în urma întîlnirii șefului delegației acestui organism, la București, cu primul ministru, Petre Roman, autorizația de a-i vizita pe deținuți.

Se precizează, totodată, că modalitățile practice ale efectuării acestor vizite au fost definite între C.I.C.R. și autoritățile judiciare românești. Ele permit accesul la toți deținuții aflați în același loc de detenție, vizite repetate, precum și întrevederi fără martori cu fiecare deținut, așa cum obișnuiește să procedeze C.I.C.R. în legătură cu toate vizitele pe care le face prizonierilor.

● Marea Lojă masonică iugoslavă — dizolvată în 1940 — a fost reînființată la Belgrad, sub auspiciile Lojii unite din Germania federală, informează cotidianul belgrădean „Vecernie Novosti", citat de France Presse. Mare maestru al Lojii iugolsave a fost desemnat Zoran Nenezici, în vîrstă de 38 de ani, editor, autorul unui volum de mare tiraj referitor la istoria francmasoneriei din Iugoslavia.

● O unitate de elită a poliției est-germane a ucis un soldat soivetic care luase ca ostatici un cuplu și cei doi copii ai acestuia în R.D. Germană. Oprit de un baraj al poliției în apropiere de Magdeburg, în timp ce încerca să fugă cu mașina în care se aflau ostaticii, tînărul caporal sovietic, în vîrstă de 19 ani, a deschis focul, rănind un polițist. Unitatea specială antiteroristă a poliției a ripostat, rănindu-l mortal, a anunțat Ministerul de Interne al R.D.G., citat de France Presse.

● La Sofia a fost înființată Federația Tineretului Anarhist. Membrii federației s-au declarat a fi urmașii mișcării sindicaliste anarhiste care și-a făcut apariția în Bulgaria în 1900, cuprinzînd majoritatea orașelor mari industrializate. Tinerii anarhiști au precizat, între altele, că vor urma ideile lui Prudhon, Bakunin și Kuprinov — transmite agenția B.T.A.

Mica publicitate

VÎNZĂRI — CUMPĂRĂRI

● Vînd apartament cu 2 camere, sau închiriez, telefon 40218. (86801) ● Vînd casă, grădină, Baratca 651. (90137) ● Vînd casă lîngă stația Miorița, telefon 62837, după ora 16. (90135) ● Vînd casă sau schimb cu apartament, 3 camere, confort I, vînd un porc gras, str. Fulgerului nr. 25, zona Vlaicu. (90133) ● Vînd stupină 15 familii albine, satul Dumbrăvița 255. Informații, telefon 36181 Arad. (90128) ● Vînd motocicletă MZ 125, stare bună. Informații, str. Mucius Scaevola S 3-2, scara B, ap. 6, orele 18—20. (90125) ● **Vînd video player japonez, cu telecomandă, aproximativ 32 000, telefon 64814.** (90123) ● Vînd Pegas (triciclu) adulți, nou, telefon 45809. (90122) ● Vînd mobilă lustruită, cameră combinată, sobă motorină. Informații la telefon 17604. (90115) ● **Vînd mobilă, stare bună, telefon 39244.** (89978) ● Vînd locuință cu încălzire proprie, singur în curte, acces auto, eventual pentru spațiu comercial. Informații, telefon 74347. (89824) ● Vînd drujbă A-4, separator lapte manual, noi. Informații, str. Condurașilor nr. 23, aștept provincia. (89968) ● Cumpăr apartament cu 2 (două) camere racordate la rețea de gaz metan. Relații, telefon 960/11643 Ineu, familia Latiș Gabriel. (89556) ● Vînd G.E.G. Dacia din august 1987, telefon 14817 Arad, 969/20088 Sebiș. (89734) ● **Vînd familii albine tari, lăzi multietajate, rame, etc., telefon 39244.** (89978) ● Vînd drujbă pe benzină cu rezerve, grătar electric cu termostat și TV alb-negru integrate, stare perfectă, telefon 71772. (90088) ● Vînd televizor marca Astronaut, mașină de scris în bună stare, telefon 33115. (90077) ● Vînd G.E.G. Dacia din 1988, Sîntana, telefon 397. (90068) ● Vînd casă proprietate personală din comuna Fîntînele nr. 407. (90062) ● Vînd diferite mobile, cuptor gaz 4 ochiuri, materiale de zugrav și scule, telefon 40314. (90046) ● **Vînd casă compusă din două apartamente, ocupabilă imediat, str. Dorobanți nr. 4, Pîrneava, telefon 45662, preț 150 000 lei.** (90040) ● Vînd rochie mireasă, mărimea 42—44 și magnetofon Kastan-1 cu boxe și benzi, str. Victor Hugo nr. 12, Informații, între orele 17—20. (90169) ● Vînd vacă gestantă la adresa sat Cuvin nr. 191, localitatea Ghioroc, județul Arad. (90171) ● Cumpăr apartament, 2 camere, zonă Micălaca, telefon 64177. (90183) ● Vînd rochie mireasă, import, mărimea 44—46, telefon 64177. (90183) ● Vînd antenă satelit și turn muzical, telefon 72379. (90189) ● Vînd urgent canapea extensibilă, nouă, vizibilă zilnic, între 16—19, str. Banul Mărăcine, bloc 19 A, etajul II, ap. 8, telefon 35673. (90194) ● Vînd medicament Venoruton, unguent, Trental tablete, telefon 15369. (90197) ● Vînd Dacia 1300, preț convenabil, str. Frăției nr. 12. (90199) ● Vînd pavilon apicol 48 familii de albine cu sau fără albine, Tăgădău 201. (90299) Vînd injector pentru încălzire centrală, telefon 36906, după ora 17. (90201)

REDACȚIA ȘI ADMINISTRAȚIA: Arad Bulevardul Revoluției nr. 81. Telefoanele secretariat 13302, administrația și publicitate 19404. Redactor șef: DUMITRU TOMA.

TIPOGRAFIA ARAD

COLECȚIE /ACORD

Adevărul

Cotidian independent al județului Arad

ANUL II | Nr. 144 | Joi, 28 iunie 1990 | 4 pagini — 1 leu

Istoria noastră cea adevărată

„Basarabia întregă a fost a noastră, pe cînd Rusia nici nu se megiesa cu noi, Basarabia întreagă ni se cuvine, căci e pămînt drept al nostru și cucerit cu plugul, apărat cu arma a fost dela începutul veacului al patrusprezecelea încă și pînă în veacul al nouăsprezecelea".

MIHAI EMINESCU

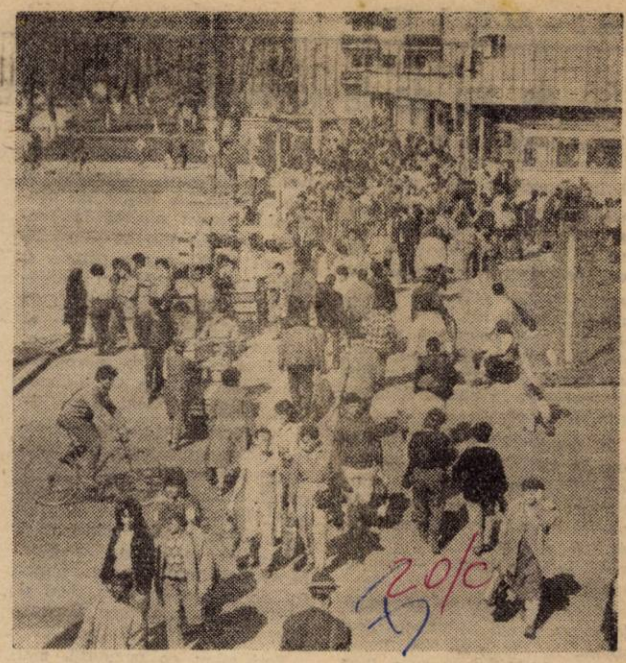

Secvență surprinsă în Piața UTA.
Foto: AL. MARIANUȚ

50 de ani de la invadarea Basarabiei și a Bucovinei de Nord

PREMISE PERICULOASE

August, 1939. La Moscova, tratativele dintre URSS, Anglia și Franța nu înaintează spre nici un rezultat. În schimb, nu poate scăpa ochiului versat o vădită apropiere între URSS și Germania. Regele Carol al II-lea consemna: „La 4,30 Urdăreanu telefonează că are ceva extrem de important și de grav de comunicat. Îmi aduce știrea atît de neașteptată, atît de dezagreabilă și de oribilă că Germania iscălește cu URSS un pact de neagresiune și că Ribbentrop merge la Moscova ca să aducă la îndeplinire acest act de înaltă trădare din partea Sovietelor. La Paris și Londra, se înțelege, consternare (..) Ca gest din partea Rusiei, este nefiresc să facă așa ceva tocmai în momentul cînd trata cu misiunile anglo-franceze o convenție militară.

Pentru noi, e cît se poate de periculos căci una din speranțele ce le aveam de a avea în spate un flanc oarecum asigurat s-a dus. Eu cred că URSS va merge mai departe, adică vor participa la un război alături de Germania, dar desigur, ne vor putea crea greutăți în Basarabia".

23 august 1939. La Moscova se încheie Tratatul de neagresiune dintre Germania și URSS. Neliniște în cercurile politice din România. Pactul de neagresiune germano-sovietic mai cuprindea și un protocol secret care delimita sferele de influență și care, la punctul 3, menționa „interesul" URSS pentru Basarabia și „dezinteresul" Germaniei față de teritoriul respectiv. Dar asta se va ști abia după încheierea războiului...

Cert este că amenințarea plutește în aer, iar Stalin joacă pe teren sigur, avînd în spate mîna protectoare și ochiul închis al lui Hitler.

Sărmană Românie, legată prin sînge, limbă și cultură cu Italia și Franța, tu, insulă latină în agitatul ocean slav! Erai legată de Franța și Anglia prin tratate de asistență mutuală, care îți garantau suveranitatea, independența, intangibilitatea frontierelor. Erai legată și, aparent, apărată, în cadrul Micii Antante, de Cehoslovacia și Jugoslavia. Erai apropiată, prin Pactul din Balcani, de Grecia și Turcia... Tratatul de la Versailles, la rîndul său, garanta existența și securitatea României Mari... Aveai prieteni, garanții, te bucurai de pacte și tratate. Și totuși, în cîteva luni ai ajuns singură în fața agresiunilor: Franța învinsă; Anglia, luptînd pentru supraviețuire; ceilalți... Singură, între doi tirani nebuni: Stalin și Hitler.

Sigur, românii își cunoșteau istoria și patimile: de la Petru cel Mare încoace Rusia a însemnat o necontenită amenințare. Sub țari, ea acționa în numele panslavismului; sub Stalin, și chiar mai apoi, sub imperativul ideologiei marxist-leniniste. De altfel, invazia din 28 iunie 1940 era a 12-a, după 1711, 1739, 1769, 1774, 1778-1792, 1806-1812, 1826-1834, 1848-1851, 1853-1854, 1877-1878, 1916... Marele vecin din Est a fost mereu „atent" față de români!

SINGURI ÎN EUROPA

14 martie 1940. Ambasadorul României în Italia, Raul V. Bossy, poartă o discuție cu Mackensen, ambasadorul Germaniei la Roma. Mackensen prevestește, într-un fel, ceea ce va urma: „Pentru Basarabia nu va lupta nimeni. De aceea, cred că ar trebui să

TRISTAN MIHUȚA

(Cont. în pag. a II-a)

Gînd peste Prut

Se împlinesc, iată, 50 de ani de cînd Basarabia, sfînt și strămoșesc pămînt românesc, a fost invadată de trupele sovietice. Au trecut, Doamne!, cinci decenii de cînd România Mare, visul împlinit și năzuința atîtor generații, a fost mutilată, iar românii de aici au luat din nou calea deportărilor și a exilului, au făcut obiectul unei deznaționalizări feroce. Sînt 50 de ani de cînd între Prut și Nistru, faptul de a gîndi, a simți și a se exprima în limba lui Eminescu este socotit act de impietate, de ofensă și atentat la interesele și stabilitatea Unjunii. Sînt 50 de ani de umilințe, de suferință fizică și morală. Sînt 50 de ani în care, mai bine de patru decenii, în școlile de dincoace de Prut, Basarabia a lipsit din cărțile de istorie, în care părinții, iar versul românesc a fost punte peste frontierele artificiale.

Conștiința aparteneței la neamul românesc, la valorile sale spirtuale, a fost mereu trează în Basarabia, chiar și atunci cînd erau de înfruntat teroarea și Siberia. Cuvîntul românesc a rămas punctul de sprijin al fraților noștri printre străini, iar versul românesc a fost punte peste frontierele artificiale.

Vine însă o vreme cînd artificialul se destramă, tocmai fiindcă este lipsit de temeiul firescului. Azi, dincolo de Prut se reînvață alfabetul latin, se buchisește pe Abecedarul lui Creangă, iar tricolorul românesc flutură sub adierea speranțelor de libertate. Fiindcă, deși au trecut 50 de ani, speranța a supraviețuit. Și va supraviețui. Iar pentru a supraviețui sîntem datori să ne cunoaștem adevărata istorie, fiindcă în ea se află originile și temeiul aspirațiilor tuturor românilor.

TRISTAN MIHUȚA

Precizări suplimentare privind admiterea la Institutul de Învățămînt Superior din Arad

În numărul din 22 iunie al ziarului „ADEVĂRUL" am informat cititorii despre profilurile și specializările existente la Facultatea de Inginerie a Institutului de Învățămînt Superior din Arad, despre cifrele de școlarizare la aceste specializări precum și despre disciplinele la care se susțin probele de concurs. În continuare, venim cu unele precizări suplimentare, pe care le considerăm a fi utile candidaților noștri.

Înscrierile la concursul de admitere se fac în zilele de 5, 6, 7, 9, 10 ,11 iulie, între orele 8-14, la secretariatul Facultății de Inginerie, cu sediul în Arad, Bd. Revoluției nr. 81, la etajul I.

Actele necesare pentru înscriere sînt următoarele: 1. cerere (fișă) de înscriere (care se va primi de la secretariatul facultății); 2. diplomă de bacalaureat în original; 3. certificat de naștere în copie legalizată la care candidatele care au preluat numele soțului vor atașa certifictul de căsătorie în copie legalizată; 4. adeverință medicală tip M.S.18.1-1A6t2, cu examenele MRF și RBW, eliberate de cabinetele medicale școlare sau de dispensarul teritorial și vizate de medicul institutului, din care să rezulte că respectivul candidat este apt pentru specializările înscrise în cerere; 5. trei fotografii tip bulttin de identitate.

Candidații de sex bărbătesc vor prezenta la înscriere și actul militar (adeverință de recrutare respectiv livret militar) care însă nu va fi reținut de comisie.

Toți candidații, inclusiv candidatele căsătorite care poartă numele soțului, vor completa fișa de înscriere cu numele din certificatul de naștere, cu inițiala tatălui punînd apoi în paranteză numele purtat după căsătorie, înfiere sau schimbarea numelui.

Candidații din rîndul minorităților naționale vor menționa în cererea de înscriere disciplinele pe care le-au studiat în liceu în limba maternă și pentru care solicită să susțină probele în aceea limbă.

Celelalte detalii privind completarea cererii de înscriere vor fi afișate la secretariatul facultății.

Absolvenții din promoția anului 1990, cărora nu li s-a eliberat pînă la data înscrierii diploma de bacalaureat, pot prezenta la înscriere o adeverință eliberată de liceul în care și-au susținut bacalaureatul, în care să fie menționată media generală obținută la bacalaureat.

După înscrierea la concurs, fiecare candidat va primi o legitimație de concurs. Pe toată perioada concursului, candidatul va avea asupra sa această legitimație împreună cu buletinul de identitate.

După terminarea admiterii, candidaților nereușiți li se vor elibera actele în schimbul legitimației de concurs.

Cu cel puțin 48 de ore înaintea începerii primei probe, la secretariatul facultății vor fi afișate tabelele nominale ale candidaților înscriși. Candidații au obligația de a verifica exactitatea datelor din tabele și să comunice imediat comisiei de admitere eventualele neconcordanțe. După începerea concursului nu mai pot fi operate nici un fel de modificări pe aceste liste.

Desfășurarea concursului de admitere va avea loc în zilele de 15, 16 și 17 iulie, la Timișoara, la orele și în sălile ce vor fi afișate în timp util la secretariatul facultății.

Rector provizoriu
Dr. mat. GHEORGHE HALIC

(Cont. în pag. a II-a)

Poliția intervine

24 de ore împreună cu echipa operativă (I)

Sînt tot mai numeroase cazurile în care Poliția — ca principal organ al ordinii publice, ca principala forță chemată să ne asigure liniștea căminelor — este solicitată să intervină în cele mai diferite situații. Am fost alături de acești oameni — care au și ei familii, copii, pasiuni pentru fotbal etc. — o întreagă tură, 24 de ore. Evident, este vorba despre una dintre echipele operative.

Stimați cititori! N-am să pot cuprinde în acest articol de ziar toate evenimentele care au avut loc în cele 24 de ore, toate deplasările făcute și toate măsurile luate. Pentru a sesiza cît de cît diversitatea și complexitatea evenimentelor ce se întîmplă în 24 de ore în cîte locuri și situații trebuie să intervină poliția, e suficient să vă spun că rare au fost perioadele de 10-15 minute în care telefonul ofiterului de serviciu să nu sune, să nu se solicite o intervenție.

Ora 12,40. Un necunoscut anunță că la magazinul de chimicale de pe str. 1 Decembrie 1918 a sosit hîrtie igienică dar șefa de unitate „nu vrea" s-o pună în vînzare. Ofițerul de serviciu, căpitanul Gheorghe Călb, ia legătura cu ajutoarea șefului de unitate, Florica Topor: „N-am primit încă factura cu prețul. Dar cum sosește o punem în vînzare". Se pare că telefonul poliției a accelerat puțin sosirea facturii deoarece, după cîteva minute se dă un alt telefon: „Vă mulțumim! Hîrtia se vinde". Un gest frumos care, poate, ar trebui repetat și-n alte cazuri.

Ora 13,25. Scandal la restaurantul Zărandul. Un echipaj format din plut. maj. Vasile Rusu și plut. Viorel Tupan se deplasează la restaurant. Omul, înfierbîntat de băutură, strigă cît îl ține gura: „Jos Iliescu!" A spart niște pahare, a aruncat tava unei ospătărițe... Este transportat la poliție și e lăsat să se ...liniștească. După cîteva ore de odihnă, stau, din nou, de vorbă cu el. Este muncitor la IMA și nu-și explică ce s-a întîmplat și de ce e la poliție. Îl

T. PETRUȚI

(Cont. în pag. a IV-a)

50 de ani de la invadarea Basarabiei și a Bucovinei

(Urmare din pag. I)

vă înțelegeți cu rușii, dacă ridică problema Basarabiei (...) Sau vă simțiți apărați de garanția britanică? Englezii vă vor sprijini prin campanii de presă (doamne, cît de cinic poate fi adevărul!, n.n., T.M.), dar nu prin campanii militare". Evident, Mackensen cunoștea prevederile protocolului secret de la pactul Ribbentrop-Molotov!

29 martie 1940. V.M. Molotov, în ședința sesiunii Sovietului Suprem al Uniunii Sovietice: „Nu există pact de neagresiune între Uniunea Sovietică și România"... Mai mult decît o aluzie — un avertisment!

19 aprilie 1940. La ora 20,30, Molotov convoacă pe ministrul român la Moscova, Gh. Davidescu, și-i înmînează o listă de 15 cazuri de incidente la granița comună. Inutil să spunem, toate cazurile erau fie provocări, fie fabulații. Molotov amenință cu degetul: „Astfel de incidente nu trebuie să se repete. Nimic bun nu poate rezulta din ele!". Parcă noi nu știam!?

Între timp, „accidentele de frontieră" se înteţeau. Într-un raport al șefului secției consulare a Legației române din Moscova, Dan Telemac, se arăta: „De mai multe săptămîni, Armata Roșie concentrează forțe importante în regiunea din sudul Lembergului, pînă la frontiera noastră, precum și în regiunea învecinată cu Rusia subcarpatică. În împrejurimile localității Kolomeea au fost evacuate sate întregi. Știrea a fost verificată și de consulul american M. Ward. Ofițerii sovietici, în conversațiile care le au cu localnicii; declară în mod fățiș că pregătirile militare de la forntiera României au drept scop „eliberarea Basarabiei".

22 mai 1940. Ministrul german la București, Fabricius, este abordat de Gr. Gafencu, ministrul afacerilor străine, în problema concentrării de trupe sovietice la granița cu România. Fabricius afirmă, că rușii se plîng de faptul că Odessa este prea aproape de frontieră și, cu exces de cinism, continuă: „Cum nu se poate muta Odessa din locul ei, s-ar putea muta frontiera ceva mai departe".

La 20 iunie 1940, Molotov către ambasadorul italian la Moscova: „Uniunea Sovietică dorește să realizeze pretențiile ei asupra Basarabiei, de preferință fără război, totuși, dacă acest lucru nu este posibil din cauza intransigenței române, este hotărîtă să recurgă la forță".

24 iunie 1940. Ribbentrop, în urma solicitării Moscovei, îi reamintește lui Hitler de protocolul secret anexat la Tratatul sovieto-german din 23 august 1939, care cuprinde și acel punct 3, referitor la Basarabia. Hitler este surprins că pretențiile sovietice de acum vizează și nordul Bucovinei, dar nu face mare caz și-l împuternicește pe Ribbentrop să declare lui Molotov un text care începe semnificativ: „Germania este consecventă înțelegerilor de la Moscova". Altfel spus, Stalin are mînă liberă.

La 25 iunie este informat și Ciano de intențiile rușilor. Mussolini împărtășește punctul de vedere german, deci și sovietic, în problema Basarabiei.

Toți știau ce urmează, mai puțin România, care s-a trezit singură în fața colosului sovietic, dovadă că toate înțelegerile și tratatele sînt valabile pînă la primul obstacol.

ULTIMATUMUL SOVIETIC

În seara zilei de 26 iunie 1940, la ora 22, Molotov transmite ministrului român la Moscova următoarea notă ultimativă:

„În anul 1918 România, folosindu-se de slăbiciunea militară a Rusiei a desfăcut de la Uniunea Sovietică (Rusia) o parte din teritoriul ei, Basarabia, călcînd prin aceasta unitatea seculară a Basarabiei, populată în principal cu ucrainieni, cu Republica Sovietică Ucraineană.

Uniunea Sovietică nu s-a împăcat niciodată cu faptul luării cu forța a Basarabiei, ceea ce guvernul sovietic a declarat nu o singură dată și deschis în fața întregii lumi. Acum cînd slăbiciunea militară a URSS e de domeniul trecutului, iar situația internațională care s-a creat cere rezolvarea rapidă a chestiunilor moștenite din trecut pentru a pune în fine bazele unei păci solide între țări, URSS consideră necesar și oportun ca în interesele restabilirii adevărului să pășească împreună cu România la rezolvarea imediată a chestiunii înapoierii Basarabiei Uniunii Sovietice.

Guvernul sovietic consideră că chestiunea întoarcerii Basarabiei este legată în mod organic cu chestiunea transmiterii către URSS a acelei părți a Bucovinei a cărei populație este legată în marea sa majoritate cu Ucraina Sovietică prin comunitatea soartei istorice, cît și prin comunitatea de limbă și compoziție națională. Un astfel de act ar fi cu atît mai just cu cît transmiterea părții de nord a Bucovinei către URSS ar putea reprezenta, este drept că numai într-o măsură neînsemnată, un mijloc de despăgubire a acelei mari pierderi care a fost pricinuită URSS-ului și populației Basarabiei prin dominația de 22 de ani a României în Basarabia.

Guvernul URSS propune Guvernului Regal al României:

1) Să înapoieze cu orice preț Uniunii Sovietice Basarabia;

2) Să transmită Uniunii Sovietice partea de nord a Bucovinei, cu frontierele potrivit cu harta alăturată.

Guvernul sovietic își exprimă speranța că guvernul român va primi propunerile de față ale URSS și că aceasta va da posibilitatea de a se rezolva pe cale pașnică conflictul prelungit dintre URSS și România.

Guvernul sovietic așteaptă răspunsul Guvernului Regal al României în decursul zilei de 27 iunie curent".

Incredibil! În cîteva fraze au fost anulate toate drepturile noastre istorice, etnice și politice care au format motivația reunirii Basarabiei cu Patria, prin voința majorității populației basarabene, exprimată în hotărîrea Sfatului Țării. S-a făcut uitat că din cele peste 3 milioane de oameni ce trăiau în Basarabia aproape 2,5 milioane erau români, cîteva mii germani, ucranieni, evrei, și prea puțini ruși. Adică România să predea URSS 2,5 milioane de români!

ROMÂNIA MARE, DIN NOU UN VIS

Ultimatumul sovietic a luat prin surprindere guvernul român, care — fără să știe că totul era demult hotărît — a cerut sprijinul mai multor guverne. Timpul acordat pentru răspuns — doar cîteva ore — presa necruțător. Au urmat întruniri ale Consiliului de Coroană, discuții aprinse, voturi pro și contra, consultări, demisii, cereri de amînare a începerii ocupării Basarabiei, de negociere, refuzul și intransigența lui Molotov. Disperarea definea starea de spirit a românilor — Basarabia era pierdută. Doamne, pentru a cîta oară și pînă cînd? La 28 iunie 1940, noaptea, la ora 2, trupele sovietice au trecut frontiera pe toată întinderea ei. Peste numai 12 ore aveau să fie ocupate Chișinău, Cetatea Albă și Cernăuți. O pată neagră, dătătoare de crunte suferinți s-a abătut din nou asupra României și asupra poporului român. Și n-a fost ultima!

Poeți români, poeți printre străini

GRIGORE VIERU

ÎN LIMBA TA

În aceeași limbă
Toată lumea plînge,
În aceeași limbă
Rîde un pămînt.
Ci doar în limba ta
Durerea poți s-o mîngîi,
Iar bucuria
S-o preschimbi în cînt.
În limba ta
Ți-e dor de mama,
Și vinul e mai prin
Și prînzul e mai prînz.
Și doar în limba ta
Poți rîde singur,
Și doar în limba ta
Te poți opri din plîns.
Iar cînd nu poți
Nici plînge și nici rîde,
Cînd nu poți mîngîia
Și nici cînta,
Cu-al tău pămînt,
Cu cerul tău pe față,
Tu taci atunce
Tot în limba ta.

VASILE TĂRÎȚEANU

TU

Lui Grigore Vieru

Aproape de mine, aproape
și totuși atît de departe
și atît de străină, străină,
dulce lumină.
departe de mine, departe
și totuș atît de aproape
și atît de amară, amară,
Sfîntă povară.

FĂPTURA MAMEI

Ușoară, maică, ușoară,
C-ai putea să mergi călcînd
Pe semințele ce zboară
Între ceruri și pămînt!
În priviri c-un fel de teamă,
Fericită totuși ești —
Iarba știe cum te cheamă
Steaua știe ce gîndești.

LEGĂMÎNT

Lui Mihai Eminescu

Știu: cîndva la miez de noapte,
Ori la răsărit de Soare,
Stinge-mi-s-or ochii mie
Tot deasupra cărții Sale.
Am s-ajung atunce, poate,
La mijlocul ei aproape.
Ci să nu închideți cartea
Ca pe recele-mi pleoape.
S-o lăsați așa deschisă,
Ca băiatul meu ori fata
Să citească mai departe
Ce n-a dovedit nici tata.
Iar de n-au s-audă dînșii
Al străvechii slove bucium,
Așezați-mi-o ca pernă
Cu toți codrii ei în zbucium.

Patru filme — patru stiluri

Afirmația că stilul este omul însuși este validată — pentru a cîtea oară? — și de selecția filmelor de cinematecă pe care ne-o propune pentru luna iulie cinematograful „Arta". Patru filme, patru voci distincte, patru abordări ale unor teme existențiale majore din unghiuri pe cît de diferite pe atît de originale.

BLOW-UP (3.VII) este un film de referință din creația marelui cineast italian Michelangelo Antonioni (în rolurile principale: David Hemmings, Vanessa Redgrave, Sarah Miles). „Acțiunea", dacă se poate numi așa, îl are ca protagonist pe fotograful londonez Thomas căruia îi pozează manechine „en vogue" și care vrea să evadeze din cîmpul iluziei artificioase în cel al realității imediate fixînd-o pe peliculă. Dar, în curînd, ceea ce părea o certitudine pentru că avea „o imagine" se va pulveriza în fărîmiturile unei realități pe care este imposibil să o reconstituie devenind, la rîndul ei, iluzie.

Dacă Blow-up are coerență și întîmplările se desfășoară oarecum cronologic, total diferit este ANUL TRECUT LA MARIENBAD (10.VII), o realizare singulară a regizorului francez Alain Resnais. Filmul constituie un real cîștig pe tărîmul traducerii monologului interior în fapt filmic. În jocul caleidoscopic al timpilor, într-un amestec de viziuni și vise, de obsesii și elemente stranii, personajele plonjează în lumea reveriei, în lumea proceselor vieții interioare — un univers labirintic sugerat prin coridoarele tăcute ale unui palat baroc și splendidele alei ce-l înconjoară.

La polul diametral opus, al sarcasmului și ironiei felliniene se află celebrul film italian LA DOLCE VITA (17.VII), film ce a fost un adevărat scandal în anii '60 pentru că spectatorul obișnuit cu melodrame călduțe era obligat să asiste la brutala demontare a mecanismului alienării unei societăți opulente și dezabuzate, în veșnică goană după senzații tari. Un film despre singurătate și decență, un tablou grotesc al destrămării personalității umane (în rolurile principale: Marcello Mastroianni, Anita Ekberg, Anouk Aimée).

Și, în sfîrșit, durul, tragicul, sfîșietorul film al lui Sydney Pollack — ȘI CAII SE ÎMPUȘCĂ, NU-I AȘA? (24.VII) care se ridică la nivelul unei parabole a întregii existențe umane în momentele ei principale (naștere, dragoste, moarte, despărțire), o existență ca un maraton al dansului care dă iluzia că șansa poate surîde oricui, o existență ca o sarabandă de măști ce vor cădea una cîte una dezgolind cu brutalitate sensul fundamental al existenței: existența spre moarte.

Cînd vedem astăzi subiectele simpluțe, tramele cusute cu ață albă și bîntuite de locuri comune, invazia pe ecran a sexului și (sau) violenței din filmele „de ultimă oră" ne întrebăm cu îngrijorare dacă nu este cumva adevărat că filmul se depărtează pe zi ce trece de la statutul de creație artistică și se transformă pur și simplu în marfă. În acest context exercițiul intelectual la care ne obligă selecția amintită este de-a dreptul reconfortnat.

VASILE FILIP

Precizări suplimentare privind admiterea

(Urmare din pag. I)

Probele de concurs se vor desfășura pe bază de subiecte tip test, cu răspunsuri preformulate. Candidatul va rezolva problemele pe ciornă apoi, pe foaia de concurs, va marca semnul x, în dreptul răspunsului pe care îl consideră corect. Nu se admit mai multe marcaje la aceeași întrebare sau ștersături pe foaia de concurs.

La predarea lucrărilor, responsabilul de sală semnează în colțul negru alături de numele candidatului, după care candidatul lipește colțul negru și semnează în tabelul nominal aflat la catedră pentru predarea lucrării. Odată cu foaia de concurs se predă și foaia cu enunțurile subiectelor, care se atașează cu o agrafă la lucrare.

Rezultatele concursului de admitere vor fi afișate la secretariatul facultății.

Urăm mult succes candidaților la primul concurs de admitere la Institutul de Învățămînt Superior din Arad!

Primăria județului Arad

Comunică următoarele:

● Pentru stabilirea unor impozite și taxe cît mai reale pe anul 1990, în baza Legii nr. 2/1977 și a Decretului nr. 35/1988, ne adresăm tuturor cetățenilor (producători agricoli, individuali și membri CAP) cu rugămintea ca, în această perioadă, să se prezinte urgent la organele financiare de pe lîngă primării, pentru a declara suprafețele de teren pe care le folosesc, numărul de animale din proprietate (porcine, ovine, bovine, bubaline și cabaline).

● Această obligație o au și unitățile CAP de a prezenta la Direcția financiară a județului Arad (fosta Administrație financiară) declarații de impunere privind suprafețele de teren pe care le mai au în folosință, precum și suprafețele de teren și animalele atribuite cetățenilor în folosință și posesie, în conformitate cu prevederile Decretului-Lege nr. 42/1990.

● Invităm, de asemenea, pe această cale pe toți cetățenii de a se prezenta la organele financiare locale, în vederea achitării obligațiilor pe care le au către bugetul statului, constînd din impozite și taxe, prime ADAS (meserii, închirieri, impozite clădiri, taxe auto, atribuiri și închirieri terenuri etc.), a căror termene de plată aferente semestrului I au expirat.

● Se reamintește persoanelor care practică taximetria particulară că plata impozitelor pe veniturile realizate din aceste activități se face cu anticipație, la începutul fiecărui trimestru; în caz contrar, organele în drept sînt delegate să ia măsurile necesare anulării dreptului de a exercita această activitate.

(x)

FILARMONICA DE STAT ARAD, prezintă vineri, 29 iunie 1990, ora 18 în Sala Palatului Cultural un CONCERT SIMFONIC. Dirijor PETER OSCHANITZKI. Solist DOREL BIC. În program: W.A. MOZART — Concertul nr. 4 pentru vioară și orchestră. L. VAN BEETHOVEN — Simfonia a VI-a „Pastorala". Biletele se găsesc la casieria Palatului Cultural

În atenția cititorilor

Informăm cititorii noștri care doresc să contracteze abonamente la ziarul „Adevărul" din Arad — și încă nu au reușit să o facă — că pot să se prezinte în acest scop la sediul redacției din Bulevardul Revoluției nr. 81, în data de 29 iunie a.c., începînd cu ora 9.

REDACȚIA

Important pentru remizierii nostri

Toți remizierii angajați de ziarul nostru sînt convocați pentru data de vineri, 29 iunie a.c., ora 8, la sediul ziarului „Adevărul" din Bulevardul Revoluției nr. 81 (la Clubul presei) pentru clarificarea și definitivarea situației abonamentelor, pe luna iulie.

REDACȚIA

IMPORTANT

Redacția ziarului „Adevărul" vinde unităților de stat și persoanelor private hîrtie de împachetat la 15 lei/kg.

Informații suplimentare la telefon 19404.

cinematografe

DACIA: Omul paianjen se întoarce. Orele: 9,30, 11,45, 14, 16, 18, 20.

STUDIO: Cel alb, cel galben, cel negru. Orele: 9, 11, 13, 15, 17, 19.

MUREȘUL: Haiducii. Orele: 9, 11, 13, 15, 17, 19.

ARTA: Faleze de nisip. Orele: 9, 11, 13, 15. Piesă neterminată pentru pianină mecanică. Orele: 17, 19.

SOLIDARITATEA: Secretul armei secrete. Orele: 17, 19.

GRĂDIȘTE: Un studio în căutarea unei vedete. Orele: 16, 18.

anica publicitate

ANIVERSĂRI

Cu ocazia împlinirii a patru ani de muncă împreună și a pensionării mamei noastre, învățătoare, d-na IRINA LATINCA, clasa a IV-a A, Șc. generală nr. 4 îi urează sănătate, fericire, pensie îndelungată și mulțumiri pentru talentul, dăruirea și răbdarea avută.

Cu ocazia împlinirii vîrstei de 18 ani îi urează prietenei Daiana, „La mulți ani!", Nelu. (90473)

17 garoafe roșii, multă sănătate, fericire și un călduros „La mulți ani!", pentru BRIE LUMINIȚA, din partea surorii Diana, părinților și bunicilor din Felnac. (83757)

Cu ocazia pensionării doamnei învățătoare Kundla Maria, colegii de la Școala Peregu Mare îi urează multă sănătate și „La mulți ani!". (90241)

Cu ocazia pensionării foștii elevi din promoția 1982—1986 urează dragei lor învățătoare LATINCA IRINA, multă sănătate și bucurii. (83815)

VÎNZĂRI — CUMPĂRĂRI

● Vînd Dacia 1300, Micălaca, bloc 585, etaj I, ap. 6, după ora 16. (1) ● Vînd LNC, antenă parabolică, motor D 1410, toate noi, Oltcit, 20 000 km. Informații 35444, orele 20—21. (83831) ● Vînd Dacia 1310 break în garanție, telefon 31582, seara. (90410) ● Vînd strung 1500, între vîrfuri, stare perfectă, Pîncota, telefon 244 ,după ora 20. (90202) ● Vînd 3 camere, bloc, convenabil, Vlaicu. Informații, telefon 40486. (90203) ● Vînd 10 familii albine și o rașchetă, telefon 43376. (90204) ● Vînd dormitor furnir nuc, 2 fotolii pat, telefon 31297, după ora 17. (90206) ● Vînd mașină tricotat Singer Memomatic, orgă Casio, telefon 42682. (90208) ● Vînd una cameră, dependințe, str. Sverdlov nr. 34, telefon 30656. (90221) ● Vînd acordeon Parrot, în stare bună, Lipova 67278. (1) ● Vînd 22 capre, un țap, 18 iede, comuna Beliu, familia Fleștea, telefon 210. (90257) ● Vînd drujbă nouă, după ora 16, telefon 466, Pecica. (90227) ● Vînd atelier tinichigiu, mașină de tricotat Simac și una Veritas, cu dublu pat, telefon 151/a, Zăbrani. (90228) ● Cumpăr puf sau pene noi de gîscă, telefon 13479. (90245) ● Cumpăr mașină veche de tricotat pentru piese, vînd transformator sudură electrică, telefon 13928. (90253) ● Cumpăr apartament, 3 camere, telefon 74134. (90255) ● Vînd apartament, două camere, etajul I, decomandat, balcon închis, zona Confecții, telefon 76543. (90273) ● Vînd drujbă A 4 și pompă Kamma ,ambele noi, telefon 63276. (90274) ● **Vînd dormitor, dulap bibliotecă, telefon 33160 și orgă japoneză, stereo, ritm, sintetizator, multiple efecte, la telefon 15593.** (83786) ● Vînd mobilă stil, diferite piese mobilier, piese schimb Audi 80, telefon 14376, după ora 16. (3) ● **Vînd Renault 20 TS, model 80 — 5 viteze, servo, extras și tv color cu telecomandă, telefon 39822.** (83806) ● Vînd casă mare cu două intrări și grădină, str. Nouă nr. 60, Gai. (90460) ● Vînd casă în Vladimirescu, str. Eminescu nr. 82. (90458) ● Vînd (schimb) apartament, 5 camere, cu 2 sau 3 camere, confort I, telefon 48570. (90463) ● Vînd motor Moskvici 412 cu accesorii și piese de schimb, telefon 13936. (90492) ● Vînd urgent apartament, 4 camere, zona Vlaicu, (Dinamo), telefon 43692, bloc X 17, ap. 37. (90496) ● Vînd 50 oi cu lapte, comuna Bîrzava nr. 155. (90491) ● Vînd video recorder Goldstar cu program și telecomandă, acordeon armonia, telefon 33928. (90483) ● Vînd vibrochen Wartburg nou 311, str. Poetului nr. 59, Arad. (90474) ● Vînd caroserie nouă de Trabant combi completă, Odvoș 32, (90475) ● Vînd motor și piese Audi 80 L, caroserie Alfa Sud, Moscvici 1500, Cicir nr. 2. (90472) ● Vînd mașină Ford Taunus Sport 78, 90 mii km, cu radiocasetofon, motor excepțional, roți aluminiu, telefon 11131. (90467) ● Vînd Oltcit și Volkswagen break, telefon 36344. (90466) ● **Vînd Dacia 1310, zero km, telefon 64420.** (83770) ● Vînd Dacia 1100, stare perfectă, telefon 61014 sau 23118, după ora 19. (83769) ● Vînd camion Volkswagen diesel, 3,22 t, cu obloane și prelată telefon 15645. (90447)

DIVERSE

† Credincioșii greco-catolici sînt rugați să participe la o întîlnire cu preoții lor, sîmbătă, 30 iunie 1990, ora 10, în sala I.J.G.C.L., din str. Bucura. (90374)

● Caut ochi sticlă, partea stîngă, nu contează culoarea, telefon 60801. (90283) ● La data de 5 iulie 1990, ora 13, la sediul Judecătoriei Arad, camera 108, se vinde la licitație publică, imobilul situat în Arad, str. Abatorului 50 A, proprietatea lui Cristea Mihai. Prețul de strigare este 388 850 lei. (90229) ● Caut 2 asociați în vederea deschiderii unei distilării. Relații duminică, familia Bartha, str. 23 August nr. 1, Sînicolaul Mic, Arad. (83765) ● S-a furat o iapă sură cu mînz sur de 4 luni. Cine le vede undeva să anunțe imediat la Macea nr. 212, contra unei recompense frumoase. (2)

DECESE

S-a stins din viață, după o scurtă și grea suferință, dr. stomatolog POPOVICI IOAN TIBERIU, în vîrstă de 65 ani. Înmormîntarea, în ziua de 28 iunie, ora 17, la cimitirul „Pomenirea". Familia îndoliată. (4)

CONDOLEANȚE, ANUNȚURI DE FAMILIE

Au trecut 2 ani de tristețe și lacrimi, de la trecerea în neființă a dragei noastre mame, UNC ELENA. Dumnezeu să o ierte și s-o odihnească. Copiii Livia și Nelu cu familiile. (90434)

† Azi, 28 iunie se împlinesc doi ani de la trecerea în neființă a regretatului nostru BABĂU IOAN, îi vom păstra amintirea. Odihnească-se în pace. Familia. (90048)

Colectivul Policlinicii municipale Arad, Secția stomatologie regretă dispariția prematură a colegului lor, dentist POPOVICI TIBERIU și transmite familiei condoleanțe. (83796)

Mulțumim inimoșilor vecini, rudeniilor și localnicilor din Lazuri, care au fost alături de noi, în marea durere pricinuită de moartea soțului, tatălui și bunicului nostru, CORNEA AURELIU, fost subinginer la Ocolul Silvic Gurahonț. Familia îndoliată. (83797)

Sincere condoleanțe familiei Cornea, în marea durere pricinuită de dispariția fulgerătoare a celui care a fost Cornea Aurel. Familia Gabor Cornel. (83784)

Sîntem alături de colega noastră Szöllösi Carmen, în momentele grele pricinuite de moartea tatălui Cornea Aurel. Colectivul A.P.T.N.V.M.-I.V.A. (83783)

Pios omagiu în amintirea celui care a fost Ursache Petre, din Vladimirescu, fost contabil gestionar în I.A.S. Vladimirescu Mureș, Utviniș și Barațca. Dumnezeu să-l ierte și să-l odihnească în pace. Soția. (90246)

† Elevii clasei a XI-a A și a fostei clase a X-a B sînt alături de diriginta lor, prof. Moldovan Cristina, în marea durere pricinuită de pierderea tatălui ei. (83820)

† Mulțumim rudelor, colegilor de serviciu I.V.A. Fibit II, BATM, clasei a XI-a A, dirigintei clasei, precum și tuturor cunoștințelor care au participat alături de noi la marea durere pricinuită de decesul scumpei noastre Eva Borza. Fiica Claudia și soțul. (83799)

Lacrimi fierbinți și flori de prețuire pe tristul mormînt al celei care a fost Perva Floare, din Prunișor, la împlinirea a șase săptămîni, de la trecerea în neființă. Soțul și fiii Florica, Mariana, Ginu și Gina, care roagă pe bunul Dumnezeu s-o ierte și s-o odihnească. (83756)

CENTRUL DE SEMINȚE ARAD

Încadrează urgent următorul personal:

— contabil șef (economist cu studii superioare) prin concurs; inginer sau subinginer, mecanic prin concurs; 2 electricieni; 2 conducători auto (transport interior); 5 lăcătuși mecanici; 1 rutierist; 1 zidar; 1 șef depozit; 15 muncitori necalificați în depozit permanenți; 25 muncitori necalificați în depozit sezonieri care vor beneficia lunar de 100 kg subproduse rezultate din selectare la preț legal cu condiția participării la muncă pe întreaga perioadă.

Încadrarea se face conform Legii nr. 12/1971 și 57/1974.

Informații suplimentare la telefoanele 43459 sau 43548. (1059)

CENTRALĂ DEPARTAMENT A GEOLOGIEI I.P.G.G. BUCUREȘTI Gr. 12/90 ARAD

Str. Vasile Ureche nr. 35—37

angajează:

— conducători auto, categ. B, C, E, D;
— muncitori topo sezonieri;
— prospectori sezonieri;
— ajutori artificieri sezonieri;
— muncitori necalificați pentru paza bază și teren.

Prezentarea zilnică la sediul formației. (1018)

COOPERATIVA MEȘTEȘUGĂREASCĂ „ÎNFRĂȚIREA" COMUNA PECICA

Încadrează urgent prin concurs:

— 1 contabil prețuri,
— muncitori calificați împletitor obiecte de nuiele și muncitori necalificați — bărbați — la cojit răchită mecanic.

Încadrarea se face conform legilor în vigoare.

Informații suplimentare la sediul cooperativei și la telefon 31700. (1043)

COMBINATUL DE ÎNGRĂȘĂMINTE CHIMICE ARAD — VLADIMIRESCU

Angajează următorul personal muncitor:

— Analist sisteme informative; programator calculatoare; economiști; contabili; revizor contabil; operatori chimiști; lăcătuși; electricieni; manevranți vagoane.

Informații suplimentare la Biroul personal CICh Arad. (1046)

LICEUL INDUSTRIAL NR 12 „ELENA GHIBA BIRTA" cu sediul în B-dul Dragalina nr. 6

va funcționa în anul școlar 1990—1991, cu următoarele clase:

CLASA A IX-A, CURSURI DE ZI:

— Chimie biologie, 84 locuri; matemat că fizică, 84 locu i limbi străine, 28 locuri.

CLASA A XI-A, CURSURI DE ZI:

— Chimie-biologie, 30 locuri; mecanică, 60 locuri; chimie industrială, 30 locuri; filologie-istorie, 30 locuri. (1085)

COMBINATUL DE PRELUCRARE A LEMNULUI ARAD Calea Aurel Vlaicu nr. 14

Angajează de urgență următoarele categorii de personal:

— șefi manevră;
— manevranți;
— strungari, categoria 2—5;
— lăcătuși, categoria 2—5;
— electricieni, categoria 2—4;
— muncitori necalificați pentru cicloane;
— tîmplari.

Încadrarea se face conform Legii 12/1971. Relații suplimentare la telefon 47905, interior 262. (1033)

COMBINATUL DE PRELUCRARE A LEMNULUI ARAD Calea Aurel Vlaicu nr. 14

angajează de urgență următoarele categorii de personal:

— lăcătuș, categoria 6, 3—4, pentru platforma CPL Arad.

Încadrarea se face conform Legii 12/1971.

Relații suplimentare la telefon 47905, interior 262. (1000)

COOPERATIVA „ARTA LEMNULUI" ARAD

cu sediul în Arad, str. Independenței nr. 11, angajează:

— contabil șef; revizor contabil; 10 muncitori necalificați pentru încărcat-descărcat mobilă.

Informații la telefon 44610 — 43800. (1004)

I.P.I.L.F. „REFACEREA" ARAD Str. Bicaz nr. 1-5, telefon 11430, 11431

Încadrează de urgență: 90 femei muncitoare sezoniere necalificate, un electrician, un frigotehnist, un paznic, 3 electromotostivuitoriști, un bucătar pentru cantină, un contabil șef pentru secția Gurahonț, 2 conducători auto. (1052)

INTREPRINDEREA DE TRICOTAJE ARAD

Angajează 6 electricieni categ. 3-5, limita salarizare 2502-2923 lei.

Condiții de angajare conform Legii 12/1971.

Informații suplimentare la serviciul personal, învățămînt, salarizare a unității, telefon 30321 interior 142. (1041)

Prin unități alimentare în căutarea unor produse... (IV)

După publicarea ultimului episod al anchetei de față am primit la redacție numeroase telefoane prin care ni se cer lămuriri suplimentare în legătură cu golurile existente în aprovizionarea cu carne. Respectiv, pentru ce — aceasta era întrebarea care revenea mereu — ICS Alimentara nu își lărgește aria de desfacere prin înființarea mai multor măcelării, îndeosebi în cartierele mărginașe ale orașului. Cartiere unde carnea preambalată strălucește... prin absență, iar cea la carcasă nu se poate vinde pentru simplul motiv că alimentarele nu dispun de raioane specializate pentru tranșarea cărnii.

Deși ni s-a părut că am răspuns unor asemenea întrebări, se pare că nu am fost îndeajuns de explicit, drept pentru care, iată, revenim, mai pe larg, asupra lor. În primul rînd, după cum am văzut, mult căutata carne de porc preambalată lipsește din desfacere deoarece ea reprezintă o parte infimă în totalul livrărilor zilnice. Dar, după cum ne-au asigurat cei doi directori ai ICS Alimentara, chiar dacă furnizorul și-ar propune să sporească considerabil această cantitate — cum s-a și întîmplat în unele perioade, să recunoaștem — magazinele noastre s-ar vedea puse în situația paradoxală să nu poată face față unei asemenea situații. Cauza: lipsa acută a unor spații frigorifice corespunzătoare. Cu alte cuvinte, acea moștenire grea lăsată de vechiul regim, moștenire care înseamnă frigidere și dulapuri frigorifice puține și neîncăpătoare, spre a nu mai vorbi și de faptul că aproape jumătate dintre ele sînt degradate și cu mult peste vîrsta casării...

De ce nu se achiziționează altele, noi? am întrebat, firesc. Deoarece, după cîte știm, există fonduri. Atunci, ce se așteaptă? Tocmai, există fonduri și s-au făcut și demersuri dar, deocamdată, moștenirea de care aminteam înseamnă, printre altele, și neputința de a achiziționa în mod direct astfel de utilaje. Descentralizarea despre care se tot discută ca și autonomia și independența de acțiune a întreprinderilor sînt încă, din păcate, doar vorbe frumoase... În fapt, o serie de legi prăfuite continuă să îngrădească și să stînjenească buna desfășurare a mecanismului social, cazul cel mai ilustrativ fiind tocmai sectorul aprovizionării populației. Să sperăm, însă, că Parlamentul și Guvernul țării, spre care se îndreaptă atîtea priviri și speranțe, vor imprima o cadență mai accelerată activității lor și vor ajunge cît de curînd să ia în dezbatere și această problemă de prim ordin pentru fiecare dintre noi.

Revenind la discuția avută la conducerea ICS Alimentara, să notăm aprecierile, în general pozitive, la adresa unui alt furnizor — ICIL Arad — în ceea ce privește ritmicitatea onorării comenzilor. Cu toate că și aici există unele restanțe în livrările zilnice, la care se adaugă o mai veche problemă nerezolvată încă: și anume, cea a capsării și igienizării sticlelor și borcanelor. Un exemplu: în chiar momentul dactilografierii acestui articol, la redacție s-a prezentat doamna Nina Onaga, din Arad, strada Gheorghi Dimitrov nr. 44, care ne-a adus o sticlă cu lapte cumpărată de la unitatea de profil de pe strada Eminescu, sticlă evident murdară, deci nespălată și, firește, fără capac. Ce părere are conducerea ICIL Arad despre asemenea neglijențe, care aruncă o nedorită pată asupra activității sale?

Multe nemulțumiri provoacă — ne spuneau interlocutorii noștri — și colaborarea cu întreprinderea de morărit și panificație. Și, poate că nu atît sub aspectul cantităților de pîine livrate, cît mai ales sub cel al calității acesteia. Deoarece cine nu s-a revoltat nu o dată cînd vînzătoarea i-a oferit o pîine aducînd mai degrabă a... cremene? Ce se întîmplă, oare, uneori la întreprinderea de morărit și panificație? Spunem aceasta deoarece amintitul colectiv a dovedit nu o dată că are buni și chiar foarte buni meseriași și că produsul ieșit din mîinile lor poate sta cu cinste pe orice masă. De ce atunci și de unde aceste nedorite discrepanțe într-o activitate care presupune, prin excelență, o atenție neslăbită și o calitate perpetuă și ireproșabilă?

MIRCEA DORGOȘAN

Pe marginea unui control al Inspecției teritoriale financiare de stat Arad

Cine este aproapele lor? (III)

Am considerat întrebarea din încheierea celui de-al doilea articol apărut în ziarul nostru în legătură cu întreruptul Liceului „30 Decembrie" din Arad, punctul final al investigației mele și începutul altuia din partea celor direct răspunzători de situație și imediat interesați de urmările ei. Intervenția ulterioară a domnului administrator Viorel Bociort (ofensat de cele scrise) nu a adus vreo modificare sau clarificare suplimentară. Un plic voluminos — din interiorul căruia au ieșit la iveală tabele nominale pe baza cărora s-a încasat de la elevi contravaloarea stricăciunilor din internat și patru „bonuri de mînă" ce atestă că prin intermediul pedagogilor în mîna administratorului a trecut suma de 4.779 lei pentru repararea daunelor ai căror autori, au rămas necunoscuți — a cauzat întîlnirea cu numeroși interlocutori în vederea stabilirii adevărului despre acest internat, considerat de Inspectoratul școlar județean Arad și de cadrele didactice cu atribuții în domeniu drept căminul dispunînd de cele mai bune condiții materiale din oraș.

Condiții care (chiar în absența comparației nu satisfac niște pretenții civilizate, oricît de modeste ar fi acestea) sînt asigurate în prezent cu ajutorul unor practici a căror rezolvare este de competența justiției. Pentru că, o dată ce banii au fost predați domnului Bociort, aceștia par a intra în pămînt. Nici un act nu dovedește că ei s-au materializat în chiuvete, robinete sau alte instalații sanitare. Explicația? „Vă dau dumneavoastră 5.000 de lei — zice domnul Bociort — dacă pînă mîine îmi faceți rost, din magazinele din oraș sau județ, de o singură chiuvetă!" Sursa din care provin chiuvetele o reprezintă șantierele de construcții de locuințe, unde, bineînțeles, n-au cum prisosi. Care șantiere și datorită căror persoane? Răspunsul face parte din „secretele de serviciu" ale domnului Bociort și ale celor cu care se află „în relații". S-au montat oare atîtea chiuvete și robinete cîte se puteau „procura" cu banii primiți? Dialogurile cu instalatorul Ștefan Grecu și lăcătușul Iosif Turtă aduc răspunsuri foarte vagi. „S-au pus multe", spun dumnealor; „Cît de multe?"; „Atîtea cîte au trebuit". Există vreun caiet, vreun act, ceva care să dovedească ce a lucrat zilnic fiecare dintre angajații internatului (tîmplar, lăcătuș sau instalator)? Nimic! Iar dovada că munca dumnealor este departe de ce ar trebui să fie, o fac procesele verbale încheiate la predarea inventarului din cămin la începutul fiecărui trimestru, comitetului de elevi din internat. Astfel la 16 septembrie 1989, numai la etajul întîi erau 11 geamuri sparte și crăpate, patru bănci rupte și un vestiar în neregulă.

De fapt, ca în multe alte locuri, acest internat este o mică lume cu obiceiuri și ierarhii stabilite arbitrar, unde domnul Bociort este „șef". Unul dintre „șefii" ce-au apărut și „se descurcă" aproape peste tot în ultimii ani; nici mai bun și nici mai rău decît media lor; căruia subalternii, ca să-i facă plăcere, i se adresează, dulce, cu „șefule"; cu simpatii și antipatii generate de cauze necunoscute stăpînilor locului, și care știe să folosească foarte bine principiul strămoșilor romani „dă ca să primești", principiu ce guvernează în cea mai vulgară formă posibilă relațiile noastre sociale. O mică verigă dintr-un lung lanț al slăbiciunilor, căruia dacă îi spunem al stricăciunilor nu exagerăm deloc. Pentru că în fața dumnealui rămîi foarte descoperit în încercarea de a stabili a cui vină este mai mare, chiar dacă cei incriminați nu au o legătură directă cu dînsul. Cînd se referă la alții, îi putem chiar cita, dîndu-i dreptate. Într-adevăr, cum se poate pregăti în zilele noastre un meniu zilnic pentru un adolescent cu 18,50 lei, sumă stabilită a fi echitabilă în raport cu prețurile vremii cem prin anul 1934? cum să-l faci să plătească contravaloarea obiectelor distruse numai pe elevii vinovați, cînd comitetul de cămin nu este de nici un ajutor în acest caz? cum să păstrezi liniștea și ordinea în internatul care pare o cetate asediată zi și noapte cu pietre, de pe Malul Mureșului, cînd echipajele poliției par a considera actele huliganice drept jocurile unor copii?

Multe lucruri mai sînt de îndreptat în țara aceasta! — ar fi răspunsul acestor situații. Ajutorul pe care-l cer adolescenții prinși între ele este o speranță că generația lor nu va mai tolera multe dintre relele cu care noi am fost obișnuiți. Este și un gest că nouă, adulților, ei ne acordă încredere. Să nu-i lăsăm să spere și să aștepte în zadar!

LAVINIA STOICU

REDACȚIA ȘI ADMINISTRAȚIA: Arad Bulevardul Revoluției nr. 81. Telefoane: secretariat 13302, administrație și publicitate 19404.
Redactor șef: DUMITRU TOMA.

„Coppa del Mondo-Italia '90"

PROGRAMUL SFERTURILOR DE FINALĂ

După încheierea partidelor din optimile de finală ale turneului final al Campionatului mondial de fotbal din Italia, sferturile de finală se vor disputa după următorul program: 30 iunie, la Roma: Italia — Irlanda; 30 iunie, la Florența: Argentina — Iugoslavia; 1 iulie, la Napoli: Camerun — Anglia și, în fine, tot la 1 iulie la Milano: R.F. Germania — Cehoslovacia. În continuare, semifinalele vor avea loc prima, la Napoli, între învingătoarea de la Florența și învingătoarea de la Roma, la 3 iulie, cea de-a doua urmînd a se disputa la 4 iulie, la Torino, între învingătoarea de la Milano și învingătoarea de la Napoli.

24 de ore cu echipa operativă

(Urmare din pag. 1)

spun că sînt de la ziar și o să scriu despre el. „Vă rog din suflet! Plătesc amendă, fac orice, dar nu mă faceți de rîsul copiilor mei și al fabricii!" Ți-am respectat dorința și nici polițiștii nu te-au amendat. Dar numai acum! A doua oară...

Ora 20,10. Un tată, Vasile Vizitiu, salariat la SCPCB Mureșul anunță că fiul său, vlăjgan fără ocupație este în stare de ebrietate, distruge lucrurile din casă și-i amenință pe părinți cu bătaia. Echipajul Rusu-Topan pleacă la fața locului. Tatăl solicită ca fiul să fie dus la poliție și să fie bătut bine. Polițiștii îi explică că există legi și ei acționează numai în virtutea lor. Între timp fiul zurbagiu s-a culcat și-a adormit.

Ora 20,15. Un alt tată sesizează că fiica sa, Ana, domiciliată în Micălaca, bloc 337, este maltratată de soț. Un echipaj pleacă. Un nou telefon anunță că diferendele au fost rezolvate. Echipajul, anunțat prin radio, se întoarce...

Ora 23,10. Scandal la campingul Subcetate. „Acolo-i loc fierbinte!" zice unul dintre polițiști. „Domnule căpitan — i se adresează ofițerului de serviciu — să mergem cu două echipaje". Cînd am ajuns, omul cu scandalul plecase. Din fericire a fost doar un singur scandalagiu căruia ospătarii nu i-au mai dat de băut cînd au observat că „vede dublu". Soția și copilul, care-l însoțeau, s-au speriat rău, iar șeful de unitate, Ioan Dulău, are un ochi umflat. Vicisitudinile meseriei...

Ora 23,50. Paznicul Gheorghe Pintea de la Întreprinderea de spirt și drojdie cere intervenția urgentă a poliției deoarece „o bandă a atacat secția de drojdie și forțează intrarea la magazie". Ca în filmele cu Al Capone. Trei echipaje — plut. adj. Vasile Rusu, plut. Viorel Tupan, plut. Mircea Neron și sergenții majori Alexandru Drunțău și Petru Cernea — la care se adaugă și doi militari în termen înarmați cu pistoale mitralieră — fruntașul Iovan Martiș și soldatul Daniel Barcoți — pleacă spre Gai cu toată viteza de care sînt capabile niște ARO. Pe latura dinspre băile termale, pe conductele termice, la circa 6-7 metri înălțime, un cățărător care n-a mai apucat să coboare jos, unul care n-a apucat să fugă. Mașinile sînt manevrate pentru a lumina împrejurimile, dar cu cei 20-30 metri iluminați... „Alpinistul", descoperit de ochiul ager al unui polițist (eu, sincer să fiu, nu l-am văzut) este invitat, cu țeava automatului, să coboare. Interogarea celor capturați are loc la poliție și mi-a produs o puternică strîngere de inimă. Sînt doi tineri: Viorel Beraru, 21 ani, muncitor la TMUCB și Petru Chiriac, tot 21 ani, muncitor la Teba.

— Ce căutați acolo?

— Am vrut și noi cîte un pachet de drojdie.

— Sînteți căsătoriți, aveți familie?

— Nu!

— De unde știați că pe acolo se poate forța intrarea în secție?

— Am auzit și noi...

— Cîți ați fost?

— Nu știm, că ceilalți nu erau cu noi.

— Totuși, i-ați văzut.

— Au fost vreo 10-12...

Evident, primul interogatoriu nu „curge" deloc pe panta adevărului. E vorba de o bandă organizată care atacă o întreprindere în scop de jaf. Cei doi tineri sînt echipați special pentru cățărat, cu pantofi și îmbrăcăminte adecvate. Ancheta va lămuri, desigur și țele acestei „afaceri" și cine se ascunde în spatele ei.

Spectacol

Vineri, 29 iunie 1990 va avea loc la Casa de cultură a Sindicatelor, spectacolul extraordinar „Cîntă și joacă din Voivodina" își dau concursul: soliști vocali, instrumentiști, dansuri populare din țara vecină și prietenă IUGOSLAVIA. Biletele sînt puse în vînzare la casa Sindicatelor între orele, 10-13 și 16-19.

televiziune

Joi, 28 iunie

TVR

10,00 Actualități, 10,10 Preuniversitaria, 11,15 Film artistic: „La banii și fugi!", 12,40 Armonii romantice, 13,10 Actualități, 15,30 Periplu muzical, 16,00 Teleglob, 16,20 Panoramic economic, 16,50 Știința azi, 17,20 Telescoală, 17,45 Festivalul „Gălușul românesc", 18,05 Adevărul literar și artistic, 19,05 Anunțuri, 19,10 Desene animate, 19,30 Actualități, 20,15 Invitatul săptămînii, 21,15 Roman-foileton „Moștenirea familiei Guldenburg (2), 22,00 Pro musica, 23,00 Actualități, 23,15 Teletop.

Budapesta I

10,00 Știri, 10,05 Gimnastică, 10,10 „Jan și Joy", film R.F.G., 11,10 Studio '90, 12,20 Știri, 17,05 Știri, 17,15 Cronică panonică, 17,25 Știri în sîrbocroată, 17,40 Canalul trei, 18,25 Teatru tv, 19,45 Religie pentru copii, 19,50 Poveste, 20,05 Întîlnirea de la Veszprém, 20,15 Tragerea loto, 20,30 Știri, 21,05 „Vecinii", serial, 21,40 În spatele știrilor, 22,25 Muzică la cerere, 22,55 Emisiune de arhitectură, 23,35 Magazin economic, 23,50 Știri.

Budapesta II

18,00 Știri, 18,15 Tv 2, 18,45 Concurs pentru copii, 19,00 Telesport, 19,40 Tv 2, 20,00 Poveste, 20,30 „Cavalerul furtunii", serial francez de aventuri (11), 20,55 Tv 2, 22,30 La închiderea ediției, 23,15 Film polițist „Refugiu în Sahara", 0,20 Tv 2.

COLECȚIE / ACORD

Lista guvernamentală prezentată Parlamentului țării de domnul prim-ministru Petre Roman

Ministru de stat — însărcinat cu activitatea industrială și comercială: **Anton Vătășescu**
— Ministru de stat — însărcinat cu calitatea vieții și protecția socială: **Ion Aurel Stoica**
— Ministru de stat — însărcinat cu orientarea economică: **Eugen Dijmărescu**
— Ministru, asistent al primului ministru pentru reforma și relația cu parlamentul: **Adrian Severin**
— Ministrul afacerilor externe: **Adrian Năstase**
— Ministrul Apărării Naționale: **Victor Stănculescu**
— Ministrul finanțelor: **Teodor Stolojan**
— Ministrul de interne: **Doru Viorel Ursu**
— Ministrul justiției: **Victor Babiuc**
— Ministrul resurselor și industriei: **Mihai Zisu**
— Ministrul comerțului și turismului: **Constantin Fota**
— Ministrul agriculturii și alimentației: **Ioan Țipu**
— Ministrul Comunicațiilor: **Andrei Chirică**
— Ministrul lucrărilor publice, transporturilor și amenajării teritoriului: **Doru Pană**
— Ministrul învățământului și științei: **Gheorghe Ștefan**
— Ministrul mediului: **Valeriu Eugen Pop**
— Ministrul culturii: **Andrei Pleșu**
— Ministrul sănătății: **Bogdan Marinescu**
— Ministrul muncii și protecției sociale: **Cătălin Zamfir**
— Ministrul tineretului și sportului: **Bogdan Niculescu Duvăz**
— Secretar de stat la Ministerul Afacerilor Externe: **Romulus Neagu**
— Secretar de stat la Ministerul Învățământului și științei: **Andrei Țugulea**

Agențiile de presă transmit

• Președintele Mihail Gorbaciov s-a întîlnit miercuri seara, la Kremlin, cu principalii conducători ai Lituaniei, în cadrul acțiunilor politice menite să ducă la soluționarea crizei declanșate de declarația de independență a acestei republici baltice, informează agenția France Presse, citînd surse lituaniene.

• Cea mai periculoasă și mai riscantă profesiune din lume este cea de ziarist, a declarat deputatul Oscar Yunez președinte al Comisiei pentru mass-media a parlamentului din Venezuela.

În 1989 — s-a arătat — 153 de ziariști au fost asasinați, 100 agresați și loviți, 325 arestați și 79 sînt încă deținuți în diferite țări.

• Autoritățile competente din S.U.A. au respins cererea de eliberare condiționată, după 22 de ani de închisoare, a asasinului lui Robert Kennedy, Sirhan Sirhan.

Comisarul David Browne, din conducerea penitenciarelor din Los Angeles, căruia i-a revenit decizia, a spus că refuzul se datorează faptului că „deținutul a comis un asasinat politic, ceea ce este unic în istoria S.U.A.". O altă cauză a refuzului a fost că „mobilul subteran al delictului și rolul deținutului în delict continuă să fie nerezolvate și mai este nevoie de mult timp pentru a soluționa această chestiune".

• La Palatul Hradcany din Praga a avut loc miercuri ceremonia de prezentare și de investitură a noului guvern al Cehoslovaciei, rezultat din primele alegeri libere ale perioadei postbelice, funcția de prim-ministru fiind deținută de Marian Calfa.

• Temperaturile record pentru acest sezon — 50 de grade Celsius la Phoenix (statul Arizona) și 45 de grade la Los Angeles — au provocat moartea a cel puțin 10 persoane.

Adevărul

Cotidian independent al județului Arad

ANUL II | Nr. 145 | Vineri, 29 iunie 1990 | 4 pagini — 1 leu

Să nu uităm niciicând să udăm... florile.
Foto: M. CANCIU

Aprovizionarea cu legume și fructe

Mai rău ca înainte?

Nu doar de drept — adică calendaristic — ci și de fapt ne aflăm deja în plină vară, într-o perioadă în care în piețele și magazinele de profil ar trebui să întîlnim o revărsare, o abundență de legume și fructe de sezon. Că nu este așa, o știm (și mai ales o resimțim) și noi, și dumneavoastră. Firește, ar fi absurd să avem pretenția ca efectele dezastruoase ale politicii agrare promovate ani de-a rîndul de dictatură să fie înlăturate într-o perioadă atît de scurtă de timp, ca echilibrul dintre cerere și ofertă să fie refăcut atît de rapid. Știm, atît de tînjitele „zăpezi de altădată" sînt încă departe, dar tocmai pentru a ni le apropia au fost luate unele măsuri (Decretele-lege nr. 42 și 43/1990) pentru redresarea agriculturii. Măsuri ale căror rezultate sînt așteptate în continuare cu interes, dar care — judecînd cel puțin după primele producții din sectorul pomicol și legumicol — întîrzie să apară. Să spunem lucrurilor pe nume: în ce privește aprovizionarea populației cu legume și fructe — cel puțin la această dată — nu stăm cu nimic mai bine decît în anii trecuți. În magazinele I.C.S.L.F. și „Agrocoop" — principalele două rețele menite să asigure aprovizionarea populației cu legume și fructe — aceleași rafturi goale sau cu marfă în general de slabă calitate, expusă inestetic. Piața liberă, e drept, e mai bine aprovizionată, cu produse de mai bună calitate, însă prețurile, determinate acum — firesc — de legea cererii și ofertei, au

MIRCEA CONTRAȘ

(Cont. în pag. a IV-a)

Punctul nostru pe „i"

Privatizare și igienă

Mai zilele trecute, într-o discuție, domnul Dr. Mihai Tîrcuș de la Centrul Sanitar Antiepidemic din Arad ne informa că pînă la acea dată fuseseră eliberate mai bine de 80 autorizații sanitare de funcționare, aproape 300 de cereri primiseră „avize de principiu", alte peste 100 de cereri așteptînd (adică un fel de a zice!) la rînd să primească (după o prealabilă și necesară cercetare, la fața locului, a situației de fapt) avizul amintit. Dar, așa cum zicea și interlocutorul nostru, nu atît numărul cererilor (statistic vorbind) contează în primul rînd, deși și numărul ar conta la o adică pentru că dovedește, pe de-o parte, un anume volum de muncă din partea igieniștilor de la C.S.A. Arad, iar pe de altă parte modul în care organele locale (unele încă provizorii!) privesc activitatea de... liberă inițiativă și privatizare.

Ceea ce contează însă este structura unităților pentru care s-au eliberat (și, firesc, se vor elibera) autorizații sanitare de funcționare, atît în municipiul nostru, cît și în întreg teritoriul județului. Că o bună parte din unitățile respective sînt de mică importanță și nu ridică mari probleme din punct de vedere igienico-sanitar (langoșerii, vată de zahăr, turtă dulce, bomboane, floricele) e adevărat, cu toate că sînt privite cu aceeași (totală — am fost asi-

CONSTANTIN SIMION

(Cont. în pag. a IV-a)

Poliția intervine

24 DE ORE CU ECHIPA OPERATIVĂ (II)

Ora 1,15. Se anunță o spargere la familia Olar, str. Progresului nr. 32, Bujac. Plouă cu găleata. Pleacă căpitanii Virgil Cotuna și Aurel Ittu. Doamna Otelia Sidonia Olar, victima spargerii ne decară: „A sunat cineva la poartă. M-am uitat, de după perdea, să văd cine-i. Am văzut oameni necunoscuți. N-am deschis. Cînd am auzit că au forțat poarta și au intrat în curte, am sărit pe geam în stradă și am fugit la poarta sediului cooperativei „Mobila" de unde am anunțat părinții, care au anunțat poliția".

A revenit acasă împreună cu polițiștii și și-a găsit casa complet răvășită, ca după o percheziție tip Gestapo. Interesante sînt cîteva constatări imediate. Ușile au fost forțate cu scule speciale pentru asemenea operații, și din casă nu s-au luat obiecte voluminoase, nici măcar îmbrăcăminte. Este evident că banditii căutau bani și bijuterii. Poliția a făcut cercetări în zonă, dar fără rezultate. Căpitanul Virgil Cotuna își exprimă opinia că e vorba de o bandă specializată care operează repede și nu se lasă impresionată de prezența celor jefuiți, ci, dimpotrivă. De veridicitatea supoziției aveam să ne convingem peste numai circa trei ore.

Ora 3,55. O voce sugrumată de emoție și frică anunță că pe str. Poetului nr. 34 a fost comisă o tîlhărie. Aceeași echipă se deplasează la locul indicat. Se fac primele constatări. Tîlharii au operat în același stil ca în Bujac. S-au furat bunuri în valoare de circa 30 000 lei. La strigătele disperate ale victimelor le sar în ajutor vecinii Gheorghe Ile și Fodor Karol dintr-un bloc de pe strada Brezoianu. Se cercetează zona, dar zadarnic. Banditii au dispărut.

Revenim în cursul zilei și-l găsim pe cei doi prădați — Balog Ladislau, pensionar, fost salariat la IAMMBA și soția sa Elisabeta — oblojindu-și vînătăile. Îi rugăm să refacă „filmul" evenimentelor din timpul nopții.

„Cum vedeți, noi zugrăvim, așa că am dormit în bucătărie, în ultima încăpere — ne spune domnul Balog. Hoții au intrat peste gard, au tăiat firele telefonului și cu scule speciale au forțat ușile de la primele camere. După ce au cotrobăit și au luat ce-au vrut ei, au intrat în bucătărie. Doi m-au imobilizat pe mine și unul pe soția mea. Unul mi-a spus în limba maghiară: „liniște copii!". Apoi au început să mă lovească peste față și pe unde apucau cu pumnii și cu un drug de fier. Ne cereau bani și bijuterii. Eram amețit

T. PETRUȚI

(Cont. în pag. a II-a)

În atenția cititorilor

Informăm cititorii noștri care doresc să contracteze abonamente la ziarul „Adevărul" din Arad — și încă nu au reușit să o facă — că pot să se prezinte în acest scop la sediul redacției din Bulevardul Revoluției nr. 81, azi, 29 iunie a.c., începînd cu ora 9.

REDACȚIA

Important pentru remizierii noștri

Toți remizierii angajați de ziarul nostru sînt convocați pentru azi, 29 iunie a.c. ora 8, la sediul ziarului „Adevărul" din Bulevardul Revoluției nr. 81 (la Clubul presei) pentru clarificarea și definitivarea situației abonamentelor, pe luna iulie.

REDACȚIA

Dacă vă interesează

Doriți să vă asigurați, pe lîngă veniturile curente, cîștiguri suplimentare, sigure? Redacția ziarului „Adevărul" vă oferă o asemenea ocazie.

Cum? Deoarece sînt multe reclamații în continuare cu privire la difuzarea ziarului nostru, inclusiv prin abonamente, ne vedem nevoiți să preluăm noi această activitate în municipiul Arad.

În această idee, pentru a satisface prompt solicitările cititorilor noștri, angajăm în condiții avantajoase, remizieri serioși pentru contractarea și difuzarea abonamentelor la ziarul local „ADEVĂRUL" în municipiul Arad, în special în cartierele: Grădiște, Pîrneava, Micălaca, Gai, Bujac, Aradul Nou și centru.

Deci, dacă vă interesează „rotunjirea" veniturilor dv. adresați-vă, cu încredere, administrației ziarului „ADEVĂRUL" din Arad, Bulevardul Revoluției nr. 81, camera 12, telefon 19404

Cu ocazia „Zilei învățătorului" și încheierii anului școlar 1989-1990 Inspectoratul școlar al județului Arad aduce călduroase mulțumiri tuturor colectivelor de cadre didactice și colaboratorilor pentru activitatea depusă în slujba învățămîntului arădean și le urează tuturor multă sănătate, fericire, viață îndelungată și un bilanț rodnic în activitatea de viitor.

(1081)

Gara: poarta cetății noastre

N-am fost mînați în peripul nostru de sentimente, pe care unii, mai circumspecți, le-ar putea numi „scoase de la naftalină". N-am rememorat, deși ne-ar fi fost la îndemînă, pasaje de acum cîteva decenii sau refrene de altădată.

Ceea ce ne-a îndemnat, în alegerea subiectului, „Gara: poarta cetății noastre", nu sînt motive sentimentale. Și nici n-ar fi putut fi așa (deși am fi vrut), deoarece starea deplorabilă a pieții gării arădene nu ne-ar fi permis asemenea efuziuni lirice. Revenim, deci, dureros, cu piciorele pe pămînt și ne limităm să înregistrăm, cu ochiul reporterului obiectiv, aspecte din această parte a orașului. Dinspre centru, pe o stradă ce ne apare acum ca un șantier în lucru, dar care se anunță a fi o reușită arhitecturală, ne apropiem, încet, de obiectiv.

Primele semne: bișnițarii, care se încadrează atît de „armonios" într-un peisaj deplorabil: ici-colo copaci atrofiați, sufocați de praful ce inundă strada. Nu ne oprim aici. Cum piața, special amenajată, este prea departe, s-a găsit un remediu: marfă de calitate servită „ireproșabil" pe bucăți de ziare, mai mult sau mai puțin curate, sau direct cu... pahărelul. Să nu uităm jocurile de noroc, practicate de tineri, cărora la această oră a zilei le-ar sta mai bine făcînd ceva util.

Însemnări

E dimineață. Ajungem pe platforma gării. Semne „bune" încă de acum: hîrtii, cutii goale, resturi de țigară împrăștiate peste tot cu o calmă nonșalanță. Undeva se vinde suc, dar capacele se aruncă cu încăpățînare pe lîngă coșul de gunoi, anume plasat cu cîțiva pași mai încolo. Să vrea vînzătoarea să-și facă în acest fel reclamă? Înaintăm. În holul gării atmosfera pare și mai încărcată. Doi-trei bișnițari, cu valizele pline de marfă, cultivă kitsch-ul în extremis. Gunoiul, împrăștiat de pe peron, s-a refugiat de-a lungul șinelor de tren sau în subteran. Aici murdăria se scurge pe pereții căptușiți cu ceramică, noroc cu semiobscuritatea, care mai salvează aparențele. Bunăvoința fumătorilor se simte din plin: chiștocuri, pachete de țigări mototolite, de care nu poți să nu te împiedici la fiecare pas. Cînd ieșim, pe platforma din fața gării, o inimoasă lucrătoare cu o mătură deșirată, pare mai degrabă pusă să supravegheze activitatea particularilor, decît să-și facă meseria. Un ochi de estet ar căuta zadarnic un loc în care să-și ancoreze privirea. Totul este desuet și trist. O mizerie instalată aici ca la ea acasă, într-o atmosferă ce oricărui om de bun simț îi dă senzația unui inconfort sufletesc definitiv. Nici o floare, deși se știe că CFR-ul are sere proprii, ca să împrospăteze cît de cît acest vacarm al dezordinii.

Hotărîm să ne întoarcem acasă, cu un gust amar ce va persista multă vreme de aici încolo. Aceasta să fie oare emblema Aradului, poarta de ieșire și intrare în oraș, fața tumefiată cu care ne prezentăm lumii? Iată cît de „matur" se ocupă de această problemă cei meniți să pună pe roate această instituție.

Cine deține cheia potrivită pentru poarta cetății noastre, spre a putea ieși cu frunțile ridicate și cu sufletele curate, întotdeauna, de acum înainte, să ne-o aducă și nouă!

DACIANA PĂRĂIANU

Ați semnat un contract? Respectați-l!

Plimbîndu-te prin municipiu constați că ci, colo au apărut mici baruri, bodegi, restaurante menite să conducă la diversificarea gamei serviciilor oferite către populație în conformitate cu decretul-lege privind organizarea și desfășurarea unor activități pe baza liberei inițiative. Acesta este începutul. Precis, libera inițiativă va lua o mare amploare care va fi în folosul nostru al tuturor. Dar ca să obții autorizație și spațiu nu-i chiar floare la ureche. De ce? Formalități multe, aprobări așijderea, nervi măcinați, piedici neprevăzute.

O astfel de piedică a apărut în fața lui Nagy Gyuris Gheorghe din Arad, care dorind să deschidă o braserie, a obținut autorizația din partea Primăriei și o repartiție de spațiu în strada N. Grigorescu nr. 5. IJGCL-ul i-a făcut contractul nr. 30/3 mai 1990, iar cetățeanul, om serios, a plătit chiria pe întregul an în curs. Și de două luni tot vrea să intre în spațiu dar acesta nu se eliberează, fiind folosit ca vestiar de același IJGCL pentru o echipă de zugravi. Să recapitulăm: IJGCL-ul întocmește contractul, IJGCL nu-l respectă.

Domnilor din consiliul de administrație, al susnumitei întreprinderi, de două luni vă intră bani în cont degeaba. Dacă ați semnat un contract, respectați-l!

MIRCEA ȚIȘCĂ

Poliția intervine

(Urmare din pag. 1)

cum m-au lovit în cap, dar tot am reușit să scap de ei și să pun mîna pe drugul de fier. Unul a reușit însă să mă lovească în cap cu ceva și am căzut. Altfel îi lua mașina neagră. Soția a strigat după ajutor și au sărit vecinii. Apoi a venit poliția.

— Cîți credeți că erau?

— Trei au fost în bucătărie, cel puțin încă doi în curte și vecinii spun că au mai văzut și alții în stradă. Cînd au intrat, au deschis poarta pe dinăuntru să poată fugi".

Stimați cititori, evenimentele nu s-au încheiat aici. În aceeași noapte a fost spartă și alimentara din strada Ștefan cel Mare; unul și-a făcut singur dreptate ș.a.m.d. Cum spuneam, am fost împreună cu polițiștii la cîteva din evenimente. Dacă profesionismul și dorința lor de a interveni cît mai operativ și eficient nu pot fi nici măcar puse în discuție, dotarea cu mijloace tehnice de deplasare, cercetare și investigare constituie o problemă. Am ajuns, cu chiu, cu vai la I.S.D., la locul prin care s-a forțat intrarea în fabrică. Firesc era ca mașinile poliției să fie dotate cu proiectoare cu care să poată fi cercetată zona; la fel și în cazul celor două spargeri. Apoi, cînd să ne întoarcem — bine că n-a fost la plecare — mai pornește mașina dacă poți. Viteza de deplasare? Cît permite un ARO care nu prea pornește și niște străzi (mai sînt și din astea!) cu gropi în care, mai cu seamă noaptea, rămîi fără roți. Hoții, cum am văzut în articolul „Tîlhărie la drumul mare" se „mișcă" în Mercedesuri. Să mai adăugăm că atunci cînd a fost spartă alimentara, un echipaj s-a deplasat doar pentru a asigura paza, criminaliștii fiind ocupați cu tîlhăria. Atîția sînt și de asemenea mijloace dispun. Și totuși, acești oameni, huliți de cei certați cu legile și prea puțin sprijiniți de ceilalți, despre a căror muncă știm foarte puține lucruri, dar la care apelăm atunci cînd ne doare, fac tot ce depinde de ei, de forțele lor pentru a ne asigura siguranța unei vieți liniștite.

V-am prezentat — subliniez — „cîteva" din evenimentele petrecute în zilele de 22 și 23 iunie (24 ore) doar din municipiul Arad. După opinia noastră n-au fost nici puține și nici ușor de rezolvat. Evident, cercetările continuă și o dată cu ele apar noi evenimente. Cu toate acestea, dimineață, după încheierea turei, căpitanul Gheorghe Călb i-a raportat comandantului: „A fost o zi obișnuită!"

teatre

Colectivul dramatic „Teatrul Veșnic Tînăr" prezintă duminică, 1 iulie 1990, ora 18,00, în sala Casei de cultură a sindicatelor comedia muzicală „Catrafusele" de I.D. Sîrbu, — ultimul spectacol al stagiunii. La revedere, la toamnă!

televiziune

Vineri, 29 iunie
-TVR

10,00 Actualități, 10,10 Preuniversitaria, 10,50 Roman foileton „Moștenirea familiei Guldenburg" (reluare), 11,35 Muzica pentru toți, 12,05 15-16-17-18, 12,45 Desene animate, 13,05 Actualități, 15,30 Tineri interpreți de muzică populară, 16,00 Gong, 16,35 Calendarul agricultorului român, 17,05 Emisiunea în limba germană, 19,05 Anunțuri, 19,10 Desene animate, 19,30 Actualități, 20,15 Reflector, 20,40 Film „Ouă de șarpe", 22,25 Actualități, 22,40 Gaudeamus.

Budapesta I

10,00 Știri, Gimnastică, 10,10-11,20 Matineu de vacanță, 11,20 „Aniversarea doamnei Capper", film englez, 12,20 Știri, 16,35 Știri, 16,55 Știri în limba română, 17,35 Emisiune pentru adolescenți, 17,45 Emisiune economică, 20,00 Vineri după-amiază, 20,00 Religie, 20,10 Poveste, 20,30 Știri, 21,05 „Derrick", film RFG, 22,10 Panorama, 23,10 Opera de artă a săptămînii, 23,55 Știri, 0,10 „Aur și argint", seară de operetă a Televiziunii austriece (reluare).

Budapesta II

18,00 Știri, 18,45 Concurs pentru copii, 19,00 Telesport, 19,25 Pentru copii, 20,30 „Cavalerul furtunii", serial francez de aventuri (XII), 20,55 tv 2, 21,10 tv 2 — Club, 22,00 Știri, 22,20 tv 2, 23,10 La închiderea ediției, 23,55 Film RFG, 1,00 tv 2.

Belgrad I

9,30 Emisiune pentru copii, 10,00 Magazin, 13,35 În reluare, 14,30 Concurs, 16,00 În reluare, 17,30 Actualități maghiare, 18,00 Jurnal tv, 18,20 Concurs, 19,40 Emisiune de divertisment, 21,00 Serial, 21,55 Show, 22,40 Jurnal tv. 23,00 Emisiune muzicală, 0,00 Sportul zilei, 0,05 Program nocturn.

Belgrad II

17,20 Jurnal tv, 17,30 Vitrina cărților științifice, 20,30 Jurnal tv, 21,00 Programul săptămînii, 23,00 Dialoguri, 23,30 Film artistic.

IMPORTANT

Redacția ziarului „Adevărul" vinde unităților de stat și persoanelor private hîrtie de împachetat la 15 lei/kg.
Informații suplimentare la telefon 19404.

Doriți să vizitați Turcia?

„TRANSILVANIA TURIST" anunță că în perioada 8-13 iulie 1990 organizează excursie în TURCIA, la prețul de 6.800 lei. Totodată, continuă excursiile în R.S.F. Iugoslavia în fiecare zi de marți și vineri, la prețul de 670 lei/persoană. Transporturile se fac cu autocarele și microbuzele. Informații la telefon 46096, între orele 16,00-19,00.

Concert spectacol

Agenția de impresariat artistic „Star" TVM, în colaborare cu Filarmonica Arad, prezintă un concert spectacol în ziua de luni, 2 iulie 1990, ora 20, la Casa de cultură a sindicatelor, avînd ca invitați cunoscuții interpreți instrumentiști și vocali: Tiberiu Ceia, Luca Novac, Maria Tudor, Aurelia Roșu, Vasile Iova, Ghiță Băciu, Sonia Vlaicovici, Florica Tomoioagă Lungu și alții. Biletele se găsesc la Agenția Palatului Mîțe (orele 11-13 și 16—19, iar în ziua spectacolului la sala Casei de cultură a sindicatelor.

Întreprinderea de Rețele Electrice Timișoara, Piața Romanilor nr. 11 încadrează electricieni exploatare în tură pentru stațiile din zona Arad.

Electricienii de exploatare stații beneficiază de sporuri la salariul de bază, cum sînt: spor pentru turele prestate în timpul nopții, plata dublă a turelor prestate duminica și în zilele de sărbători legale, spor pentru lucrări în apropierea instalațiilor aflate sub tensiune.

De asemenea beneficiază de reducerea cu 50 la sută a costului energiei electrice.

Informații se pot obține la sediul Centrului Înaltă Tensiune Arad din Calea Lipovei nr. 65—71, la sediul IRE Timișoara sau la telefon 961/11180, interior 215, 115. (1080)

• Una după alta, republicile unionale își declară suveranitatea sau pregătesc o asemenea declarație. Va rămîne Mihail Gorbaciov un „rege" fără „regat"? Răspunsul îl va da viitorul nu prea îndepărtat. Deocamdată, viața politică sovietică ne-a oferit o surpriză: declarația de suveranitate a RSFS Ruse. După ce știrea s-a mai învechit, un sentiment de prudență se impune — oare nu este vorba de o abilă manevră care să pună în umbră sau să anihileze dorința de suveranitate a republicilor baltice, dar nu numai a lor? • La Arad, se poartă din nou culoarea albă. Un argument este și revenirea la efectuarea marcajului stradal și al carosabilului cu vopsea albă, așa cum se procedează oriunde în lume. Și drumurile trebuie să aibă ținuta lor, încît n-ar strica să vedem ce e de făcut mai departe. • Libera inițiativă, cu toate poticnelile, prinde rădăcini, mai ales în sfera serviciilor, iar foarte mulți sînt gata să intre în acțiune. Evident, așteptăm concurența — pentru creșterea ofertei și scăderea prețurilor, care, deocamdată, sînt complet arbitrare. • „Solidaritatea" poloneză nu mai este chiar atît de... solidară! Recent, la o întîlnire a principalilor săi conducători, care a avut loc la Varșovia, s-a produs o serioasă ruptură între partizanii lui Walesa și cei ai premierului Mazowiecki. Primii acuză guvernul de șovăială în aplicarea reformelor, ceilalți socotesc că Walesa, care a transformat „Comitetul cetățenesc" într-o „curte pentru un despot", desfășoară o politică ce duce la destabilizarea situației din Polonia. Ruptura nu este străină nici de hotărîrea lui Walesa de a candida la președinția Poloniei. Puterea acționează, cu timpul, ca un drog, întunecînd mințile și atîțînd pasiunile. • Aflăm că domnul Silviu Ratiu, primarul municipiului Arad, se află de cîteva zile în Franța. Abia așteptăm să aflăm și noi cum e pe la Paris și ce fac primăriile franceze pentru o bună gospodărire a orașelor. • După ce a promis, în timpul campaniei electorale din 1988, să nu se atingă de impozite, George Bush și-a călcat cuvîntul și a anunțat sporirea impozitelor. Nu este prima oară, nici ultima, cînd alegătorii sînt trișați. Cîte nu promite omul! • Arhivele scot la iveală tot felul de curiozități. Zilele trecute, „Izvestia" a făcut public faptul că Stalin a falsificat ziua nașterii sale — data reală a venirii sale pe lume fiind 6 decembrie 1878 și nu 21 decembrie 1879. Schimbarea s-ar fi petrecut prin anii 1921-1922. Ce l-a îndemnat la acest fals în „dosarul de cadre"? Poate dorința de a părea mai tînăr, poate năzuința de a i se pierde urma. Oricum, omul de oțel nu s-a dezmințit: a falsificat absolut totul! • De ieri, România are un nou guvern. Este încă un pas spre depășirea stării de provizorat și încă o speranță că, pînă la urmă, schimbările se vor accelera și vor atinge esențele, nu doar aparențele. Să fie într-un ceas bun!

TRISTAN MIHUȚA

Flash

cinematografe

DACIA: Omul paianjen se întoarce. Orele: 9,30, 11,45, 14, 16, 18, 20.

STUDIO: Cel alb, cel galben, cel negru. Orele: 9, 11, 13, 15, 17, 19.

MUREȘUL: Haiducii. Orele: 9, 11, 13, 15, 17, 19.

ARTA: Faleze de nisip. Orele: 9, 11, 13, 15.

SOLIDARITATEA: Secretul armei secrete. Orele: 17, 19.

GRĂDIȘTE: Un studio în căutarea unei vedete. Orele: 16, 18.

anica publicitate

ANIVERSĂRI

Doamna profesoară SILVIA ROȘU încheie o strălucită activitate didactică. Absolvenții clasei a VII-a și părinții îi urează ani mulți, sănătate și recunoștință pentru grija părintească manifestată față de ei. (83814)

Azi, cînd la trandafirul vieții tale se deschide cea de-a 13-a petală, Laurențiu Pintea, ai tăi părinți îți urează viață lungă, fericită, „La mulți ani!" și rugăm pe bunul Dumnezeu să te ocrotească și să te ferească de rău. Ai rămas singura mîngîiere a părinților tăi. (90209)

Cu ocazia zilei de naștere a colegei Simion Draghina, 54 trandafiri roz și un călduros „La mulți ani!". Cu mult drag, Erzsi. (89669)

Zile senine și bucurii înv. DÂRLEA VIOARA, cu ocazia pensionării. Soțul. (90402)

Azi, cînd soarele răsare, își deschide cea de a 15-a petală a vieții tale, RAVECA MICULIȚ MARIOARA. Părinții și fratele NASIE îți urează multă sănătate și fericire și „La mulți ani!". (90308)

Cu ocazia pensionării domnului Petru Mermeze, colegii de muncă de la Trustul SMA Arad îi urează multă sănătate și fericire. (83848)

VÎNZĂRI — CUMPĂRĂRI

● Vînd Cromatic sigilat și cărucior Biemme nou, Micălaca, bloc 601, ap. 19. (83869) ● Vînd douăzeci mieluțe turcane. Informații, Popescu Alexandru, Cărand 306 sau telefon 969/20567, Sebiș. (4) ● Vînd apartament, 3 camere, bloc X 28, ap. 7, Vlaicu. (83829) ● Vînd casă în Moneasa nr. 131. Informații la buteni la Restaurant. Familia Popa. (83781) ● Vînd motor Wolf, diesel, telefon 49724. (83793) ● Vînd TV color R.F.G. și cîrnățar, capacitate mare, telefon 13648 sau 14697. (83798) ● Vînd apartament, 3 camere și dependințe, central, în casă, telefon 16674, după ora 16. (83805) ● Vînd Elcrom, telefon 61066. (83808) ● Vînd casă cu etaj, str. Faurilor nr. 82, Arad-Gai. (83812) ● Caut apartament, 2 camere, sau casă. Informații, telefon 22397. (83817) ● Vînd televizor color, telefon 15403, după masă. (83822) ● De vînzare galerie de 3 m lungime și mici, telefon 12434. (83823) ● **Vînd ieftin MZ 250, Trophy și Jawa 350, telefon 16790.** (83825) ● Vînd Skoda S 100, parțial avariată, telefon 34223 — 62400. (83826) ● **Vînd casă cu grădină mare, str. Karl Marx 117, vizibil 17—20, Aradul Nou.** (83802) ● Vînd Dacia 1100, cu caroserie deteriorată și partea mecanică foarte bună. Informații după ora 18, telefon 31829. (83761) ● Vînd apartament, 3 camere, bloc 305, etajul IV, ap. 10, scara A, Micălaca. (90304) ● Vînd sau schimb cu casă, apartament, 2 camere, zona Vlaicu, bloc 8, scara D, ap. 3. (90310) ● Vînd combină cu două boxe și separator lapte, nou, telefon 73482. (90314) ● Cumpăr poartă de fier cu 2 canate, lățime de la 3 metri 40 pînă la 3,60, înălțimea 1,80 pînă la 2 metri, telefon 35131, după ora 16. (90315) ● Vînd LNC nou pentru antenă parabolică, computer Schneider Gren monitor GT-65, telefon 17195. (90317) ● Vînd televizor color, după ora 20, telefon 43838. (90319) ● Vînd rochie mireasă cu voal, brodată, 42—44, telefon 17633. (90325) ● Vînd Fiat 1100, în stare bună și piese de schimb, mașină de tricotat Simac, două paturi, localitatea Horia 137. (90329)

SCHIMBURI DE LOCUINȚE

● Schimb garsonieră, proprietate stat, confort I, Vladimirescu cu Arad, telefon 64177. (90183) ● Schimb apartament de stat cu 2 camere, zona Pasaj Micălaca, cu 3 camere, aceeași zonă sau zonă centrală. Informații, la telefon 46492, după ora 18. (90198) ● Schimb apartament, proprietate de stat, 2 camere, confort I, etajul II, cu apartament, 3 camere, și vînd computer „Comodore", telefon 61548. (90205) ● Schimb apartament, 3 camere, proprietate personală, contra 2 camere ,similar în zonă centrală. Informații, zilnic, telefon 14547. (90213) ● Schimb apartament de stat, două camere, str. D. Bolintineanu, central, cu trei sau patru camere, central, telefon 11388. (90412) ● Schimb apartament, 2 camere, bloc de stat, Nădlac cu Arad, similar, telefon 30312 Arad. (90423) ● Schimb apartament de stat, 2 camere, Vlaicu, cu similar zona UTA, Gară sau Podgoria, telefon 41764, după ora 18. (83830) ● Schimb apartament de stat, 2 camere, Alfa, cu apartament, 3 camere, aceeași zonă, telefon 18055. (83776) ● Schimb apartament de stat, București, ultracentral, 5 camere, confort sporit, încălzire centrală proprie, gaze, bucătărie, garaj cu similar Arad, telefon 22580. (83778) ● Schimb apartament, 4 camere, dependințe ultracentral, cu 2 apartamente, 2 camere, central, sau o garsonieră cu dependințe, central și o casă, 2 camere, dependințe, central, telefon 16203, 19805. (83811) ● Schimb apartament, proprietate personală cu 3 camere decomandate, București, centru, cu apartament cu 2 camere, Arad, exclus Alfa. Informații la telefon 18493. (90323) ● Schimb casă I.L.L.A., singur în curte, cu apartament 3—4 camere, exclus zona Alfa, telefon 61369. (83766) ● Iași, schimb garsonieră de stat cu similar Arad. Relații Stanciu Petre, str. Roșiori nr. 7, bloc R-7, scara C, ap. 1, Arad. (83762) ● Schimb apartament stat, orașul Cugir, 2 camere și dependințe cu similar în Arad. Informații, telefon 38330 Arad. (90264) ● Schimb convenabil apartament de stat, 2 camere cu gaz, fără balcon, zona Vlaicu, cu apartament, 3 sau 4 camere (exclus Alfa), telefon 44634, după ora 17. (90265) ● Schimb, vînd apartament, 2 camere, dependințe, parter înalt, gaze, boxă, exclus Micălaca, Vlaicu, doresc similar etajul I, sau garsonieră, telefon 36792. (90270) ● Schimb locuință de stat, două camere, parchetat, una bucătărie, antreu, Baia Mare, curte în grădină, doresc una garsonieră sporit, cu gaz și balcon, etajul I, afară de Alfa și Ocsko Terezia se poate vedea zilnic, între orele 10—20, str. Dornei 38. Pilan Margareta. (90278) ● Schimb apartament, 2 camere, proprietate de stat, Micălaca, bloc 312, ap. 12, cu apartament, 3 camere, exclus Faleza Sud. Informații, după masă. (90276)

ÎNCHIRIERI

● Primesc 2 fete (colege) în gazdă, condiții deosebite, Grădiște, str. Principală nr. 68 A, vizavi stația tramvai. (90245) ● Primesc fete în gazdă, str. Azuga, zona Gării, bloc D, scara B, ap. 7. (83752) ● Primesc o fată în gazdă, telefon 18446. (90190) ● Primesc o tînără în gazdă, cameră separată, ultracentral, telefon 16203. (83810) ● Închiriez (cumpăr) spațiu (1—2 încăperi), în scop comercial, telefon 22494, orele 16—20. (83821) ● Caut spre închiriere apartament bloc, 2—3 camere, eventual casă, telefon 76523. (90301)

DIVERSE

● Pensionar serios, bun cunoscător zone turistice din țară, posesor carnet conducere îmi ofer serviciile, alte variante. Oferte, telefon 32681, seara. (90293) ● În 14 aprilie a.c. am găsit o bicicletă Pegas 3024, comoda cu o sacoșă pe str. Barbusse. Păgubașul se poate prezenta pe Calea Armatei Roșii 12—18, la Pantea. (90327) ● La data de 11 iulie 1990, ora 9, se va vinde la licitație publică, un cal, proprietatea lui Slev Gheorghe, din Arad, str. Negruzzi nr. 66. Prețul de strigare este de 10 000 lei, iar licitația va avea loc în Arad, str. Negruzzi nr. 66. (90309) ● Comenzi neonorate din lipsă de piese și comenzi noi (reparații TV), sunați 36693. (83867)

DECESE

Cu sufletele cernite de durere, soția Elisabeta și fiica Cristina, anunță stingerea din viață, după o scurtă și grea suferință a celui care ne-a fost soț și tată, MOLDOVAN IOAN, cel care a avut minunate calități umane. (83795)

Cu profundă durere anunțăm încetarea din viață a scumpului nostru fiu, Zsarko Nicolae, în vîrstă de 6 ani, după o grea suferință. În veci nemîngîiați tata, mama și frații. Înmormîntarea, 29 iunie 1990, ora 16, de la locuința sa, la cimitirul „Pomenirea". Familia îndoliată. (83841)

CONDOLEANȚE, ANUNȚURI DE FAMILIE

† Locatarii blocului R, din Piața V. Roaită sînt profund îndurerați de moartea celui care a fost dr. ROMULUS CĂRPINIȘAN și transmit sincere condoleanțe familiei îndoliate. (83857)

† Trecerea vremii nu poate șterge durerea și dorul despărțirii de cei mai buni, bunici VESA FLOARE și FLORE, plecați prea devreme dintre noi, de la a căror despărțire se împlinesc 5 ani, respectiv 6 luni. Comemorarea — 1 iulie 1990, ora 12, la Biserica ortodoxă Grădiște. Cît ați trăit v-am iubit, cît vom trăi vă vom plînge. Nepoții Ovidiu și Mihaela. (90497)

La 30 iunie se împlinește un an de tristețe și durere de la despărțirea de cel mai bun și iubitor soț, IANCSI KOVACS. Te plînge și îți păstrează veșnic memoria, soția. (90490)

Pios omagiu celei care a fost COSA HORTENSIA. Locatarii blocului nr. 10 din Praporgescu. (83843)

Colectivul de cadre didactice al Școlii nr. 19 Arad este alături de prof. Cîmpan Gavrilă, în marea durere pricinuită de pierderea mamei. (83849)

† Tristă este și va rămîne pentru noi ziua de 3 iulie ,cînd se împlinesc 2 ani, de cînd apa nemiloasă a răpit dintre noi, pe cel care a fost Pintea Cristian, cel mai iubit fiu și frate, la numai 18 ani. Cristi dragă pe mormîntul tău stau mereu de veghe florile proaspete și lacrimile noastre fierbinți, care nu vor seca niciodată și te vor însoți pînă în ziua reîntîlnirii. Dumnezeu să te odihnească în pace. Ai tăi părinți și frate Laurențiu au rămas cu inimile zdrobite de durere și dor. Te așteptăm mereu, dar în zadar. Parastasul la biserica din Șega, la 1 iulie. (90209)

Cu durere anunț trecerea a 6 săptămîni, azi, 29 iunie, de la decesul soțului meu, Popa Ioan, la vîrsta de 48 de ani. Familia îndoliată, soția Ileana și copiii. (83824)

Neuitată va fi ziua de 29 iunie 1989, cînd pe noi, cei dragi ne-a părăsit, la numai 20 ani, cel care a fost sold. Marinică Valentin, din Hontișor. Pe mormîntul tău mereu flori și lacrimi. Familia. (83818)

Soția Margareta, fiica Ileana anunță comemorarea duminică, 1 iulie 1990, ora 12, la Biserica ortodoxă din Micălaca, a șase săptămîni de la trecerea în neființă a celui care a fost colonel (rez.) Teodor Vitelar. (83789)

Se împlinesc 6 luni, de la decesul celui care a fost lt. col. rezervă, PĂTRĂȘCOIU VASILE. Comemorarea — 30 iunie, ora 11, la Catedrala ortodoxă. Nepoții Pușa și Petrică. (90354)

ÎNTREPRINDEREA ANTREPRIZĂ DE CONSTRUCȚII MONTAJ ARAD

Str. Dobrogeanu Gherea nr. 14

Încadrează urgent: zidari, dulgheri, mozaicari, sudori, macaragiști turn, paznici, muncitori necalificație pentru încărcări-descărcări vagoane, acari.

Informații suplimentare la compartimentul personal al întreprinderii telefon 34537 interior 117-186. (1076)

ÎNTREPRINDEREA PRODUCȚIE PRESTĂRI ARAD
Calea Bodrogului nr. 3

Organizează concurs în data de 12.07.1990, ora 10,00 la sediul întreprinderii pentru ocuparea următoarelor posturi: 1 tehnician normator în construcții; 1 merceolog, 1 tehnician în transporturi, 1 inginer industria ușoară (confecții) pentru postul de șef secție cu o vechime minimă de 4 ani.

Cererile pentru concurs se vor depune la Biroul personal pînă la data de 10.07.1990. Încadrarea se va face conform Legii nr. 12/1971 și a Legii nr. 57/1974.

De asemenea, încadrează urgent: 1 paznic, zidari, 1 mecanic pentru mașini de cusut categ. III-IV, 2 muncitori necalificați manipulanți cu stagiul militar satisfăcut. (1084)

AGROCOOP ARAD

Vinde la licitație pentru unități de stat sau persoane particulare un autocamion Bucegi în stare bună.
Informații Arad, str. Horia nr. 1, telefon 16130 sau 11447. (1072)

CONSILIUL JUDEȚEAN AL COOPERATIVELOR DE CREDIT ARAD

Calea Timișorii nr. 48
Angajează în condițiile Legii nr. 12/1971, doi revizori contabili.
Relații la telefon 15195. (1083)

BAZA M.I.U. ARAD

Str. Fadeev nr. 11, telefon 17991

Încadrează: cinci muncitori necalificați (bărbați), doi stivuitoriști, un mecanic Diesel sau lăcătuș mecanic, doi pompieri, doi controlori poartă. (1087)

ÎNTREPRINDEREA CHIMICĂ „SINTEZA" ORADEA
Încadrează de urgență următorul personal muncitor (bărbați):
— operatori chimiști,
— manevranți vagoane,
— mecanici locomotivă,
— ajutor mecanic locomotivă,
— fochiști autorizați.
Se asigură:
— spor pentru muncă grea între 5-20 la sută,
— spor pentru condiții vătămătoare între 50-200 lei,
— spor de noapte 25 la sută,
— încadrarea în grupa I și II de muncă în vederea pensionării,
— cazare în căminul de nefamiliști al întreprinderii. (1047)

SUCURSALA JUDEȚEANĂ LOTO PRONOSPORT ARAD
B-dul Revoluției nr. 49-53
Încadrează urgent:
— contabil principal,
— funcționar administrativ principal.
Informații suplimentare la telefon 37037. (1086)

COOPERATIVA „BLĂNARUL" PÎNCOTA

Angajează croitori calificați în ramura pielărie-blănărie. (1074)

Mai rău ca înainte?

(Urmare din pag. I)

ajuns, în lipsa concurenței unităților de stat sau cooperatiste, la niveluri exagerate pentru omul de rînd: 25 de lei kilogramul de roșii, castraveți și piersici; fasolea verde — 20 lei/kg; cartofii — 8 lei/kg; dovlecei și conopida 10 lei/bucata. Reportați aceste prețuri la salariul mediu zilnic al unui muncitor, și trageți singuri concluziile. Firește, piața — redevenită acum liberă — își are propriile ei legi și e bine că producătorul particular se simte cointeresat în a aduce spre vînzare marfă cît mai diversă și de calitate. Însă doar piața liberă nu poate asigura, cel puțin deocamdată, un echilibru între cerere și ofertă motiv pentru care comerțului de stat și celui cooperatist le revine încă un rol important în asigurarea unei aprovizionări normale a cumpărătorilor cu legume și fructe. Doar că ceea ce oferă acum aceste magazine este departe de ideea de comerț normal, civilizat spre care tindem fiecare dintre noi.

Timp de cîteva zile, am intrat prin mai multe unități comerciale ale I.C.S.L.F. și „Agrocoop", situate atît în zona centrală a orașului cît și în cartierele mari (A. Vlaicu și Micălaca). Am avut tot timpul în vedere faptul că aceste unități reprezintă la urma urmei doar un intermediar între producător (unitatea agricolă) și cumpărător, și că celor două rețele nu le aparține deci întreaga vină a aprovizionării încă necorespunzătoare cu legume și fructe. Firesc ar fi fost să vă prezentăm, în detaliu, aspectele concrete întîlnite. Renunțăm, știind că fiecare dintre dumneavoastră cunoaște la fel de bine ca noi această stare de lucruri și, în plus, nici nu ar fi prea interesant. Mult mai interesant ar fi să vă prezentăm ce gîndesc conducerile celor două rețele comerciale despre actuala situație, despre ceea ce putem (sau nu) spera în viitorul apropiat. O vom face, dar, într-un număr viitor.

Privatizare și igienă

(Urmare din pag. 1)

gurați — n.n.) senzoriale, dar **pentru alte unități cum sînt noile brutării** (deschise în localuri vechi, renovate și reamenajate), **carmangeriile (pînă acum 7 la număr) cu punctele aferente de desfacere din Galșa, Pecica, Șofronea (2!) Arad, Semlac și Poenari, atelierele de cofetărie** (2 la Nădlac, unul la Chișineu Criș) **avizarea reprezintă un mare volum de lucru.**

De ce? Iată o întrebare pe care toți cei interesați o pun (unii nu întotdeauna în limite decente, urbane! — n.n.) iar răspunsul este unul singur și ca să-l audă toți cei interesați îl consemnăm cu majuscule: **Nimeni n-are nimic cu privatizarea și libera inițiativă, dar nimeni, nicăieri în lumea asta n-are voie să ignore legile și normativele în vigoare privind igiena publică.** De aceea este nevoie de: a) avizul de principiu, și, apoi, b) autorizația sanitară de funcționare. **Unitatea cu profil de alimentație publică** (unitate „născută" prin liberă inițiativă) **trebuie să corespundă din toate punctele de vedere, inclusiv cele igienico-sanitare,** (așa scrie și-n art. 7 din Legea nr. 54/1990) **unităților similare de stat, dacă nu — zicem noi! — chiar să le întreacă, dacă-i vorba de... concurență, nu?**

De ce se mișcă (cum le place unora dintre pretendenți la avize și autorizații să zică!) așa de încet igieniștii de la CSA? Pentru că deocamdată, bunăoară, la nivelul municipiului Arad, cu peste 250.000 de suflete și atîtea unități de alimentație publică și „alimentara" (care nici ele nu trebuie să scape din „vederile" igienico-sanitare) au rămas... tot 12 asistenți medicali de igienă, iar la compartimentul „igiena alimentației" de la Centrul Sanitar Antiepidemic Arad sînt doar... 5 cadre medico-sanitare de specialitate. Și, atunci, cu avalanșa de cereri la liberă inițiativă... Tocmai de aceea, pentru ușurarea muncii de avizare, cei de la CSA împreună cu Direcția Sanitar-Veterinară Arad au întocmit, pe baza actelor normative în vigoare, un ghid orientativ (de cerințe) pentru cetățeni doritori, ghid care dacă nu e luat în seamă... Se subînțelege ce urmează! Că unele primării din județ eliberează autorizații de funcționare pentru unități la care ne-am referit? Și acest aspect, din păcate, e adevărat, dar stimați întreprinzători în... liberă inițiativă nu uitați: **dacă nu aveți autorizație igienico-sanitară de funcționare, autorizațiile respective singure nu sînt valabile,** pentru că au fost eliberate în mod abuziv, putem spune, din necunoașterea corectă, sau — ceea ce-l mai grav — din ignorarea prevederilor legale în vigoare. Așa că pentru a nu avea... necazuri, cele două noțiuni „privatizare" și „igienă publică" trebuie privite cu toată răspunderea și seriozitatea.

Nu, ghiara de șobolan n-a fost o iluzie

După publicarea într-un număr trecut al ziarului a unei note referitoare la descoperirea unei lăbuțe de șobolan într-o bucată de cîrnat produs de Abatorul Arad, la redacție s-au prezentat trei persoane din conducerea Întreprinderii de industrializare a cărnii, solicitînd să le arătăm lăbuța de șobolan. Și le-am fi arătat-o bucuroși dacă am fi putut, dar, la circa trei zile de cînd a fost cumpărată și păstrată în birou, la temperatura camerei, bucata de cîrnat se înnegrise și nu se mai putea distinge conținutul. Bai mai mult, partea de lăbuță dispăruse. Unde? Greu de spus acum. Cert este că, la sugestia noastră, reclamanții s-au prezentat la „Sanepid", dar acolo, spun ei, nu au rezolvat nimic. De ce?

Împreună cu Ioan Făt și Traian Balog — doi dintre cei șase ortaci care au consumat cîrnați „Harghita" și au văzut mostra în cauză, refacem drumul parcurs la „Sanepid". Iată-ne, deci, în această unitate, unde stăm de vorbă cu dl. dr. Mihai Țircuș, medic principal de specialitate, care răspunde de compartimentul „igienă alimentară".

— Da, reclamația dumneavoastră este înscrisă în registrul nostru la nr. 25 R, dar eu personal n-am văzut mostra în cauză pentru că eram plecat din localitate, ne spune dl. doctor.

Există însă o persoană încadrată la „Sanepid" care a văzut totul. Este vorba despre doamna Amelia Șortan, secretară, care a înregistrat reclamația la care ne-am referit. Lucrează de peste 20 de ani la „Sanepid", deci are experiență în muncă. Să urmărim ce ne spune dumneaei:

— Îmi amintesc foarte bine că dumneaei au adus o bucată de mezel, în mijlocul căreia se afla o labă de șobolan.

— Sînteți sigură că a fost o labă de șobolan?

— Absolut sigură; am văzut cu ochii mei gheara șobolanului, ceea ce m-a determinat să-l îndrept pe oameni la laboratorul nostru de igienă.

La indicația d-nei Șortan, oamenii s-au îndreptat spre laboratorul cu pricina, amplasat în Piața Catedralei. Dînd însă peste laboratorul sanitar-veterinar, amplasat și acesta în apropiere, dl. Făt și prietenul lui au cerut aici expertiză de laborator. Tehnicianul Cornel Șandor i-a ascultat și l-a îndreptat la un alt laborator, cel de pe Calea Bodrogului, la distanță de circa 4-5 kilometri. Văzîndu-se purtați pe drumuri, oamenii au renunțat și s-au întors la redacție. Negăsindune, au lăsat bucățica de cîrnat într-un sertar din birou, unde am găsit-o după cîteva zile, cum ziceam mai sus.

Pornind de la cele relatate, credem că, în interesul sănătății populației, „Sanepidul" trebuie să acorde o mai mare atenție reclamațiilor privind calitatea produselor alimentare. Spunem acest lucru pentru că ni se pare nefiresc să fie purtat reclamantul dintr-un loc în altul cu „mostra" după el. N-ar fi, oare, mai bine ca probele prezentate să fie primite imediat de către „Sanepid", iar transportul la un laborator sau altul să se facă în mod organizat, de personalul unității, scutindu-i pe oameni de drumuri inutile? Aceeași propunere vizează și laboratorul Circumscripției sanitar veterinare pentru controlul alimentelor de origine animală, interesat la rîndu-i pentru respectarea normelor de calitate ale produselor destinate consumului populației.

ȘTEFAN TABUIA

„Coppa del Mondo-Italia '90"

Urmează „sferturile" de finală

Odată cu jocurile de marți (Jugoslavia — Spania 2-1 și Anglia — Belgia 1-0) întrecerile C.M. au intrat într-o nouă etapă — cea a „sferturilor" de finală. Ce vom vedea în continuare?

Sîmbătă, 30 iunie

Ora 18, la Florența, **Argentina — Jugoslavia**

Ora 22, la Roma, **Irlanda — Italia.**

Duminică, 1 iulie

Ora 18, la Milano, **RFG — Cehoslovacia**

Ora 22, la Napoli, **Anglia — Camerun.**

Deci, să așteptăm ziua de sîmbătă. Pînă atunci, cu permisiunea dv., cîteva constatări.

Întîi, am reține faptul că ocaziile ratate s-au „răzbunat" mai mult ca oricînd în acest turneu final. Doar cîteva exemple: Argentina începe bine cu Camerun, ratează ocazii clare și, în final, pierde; URSS are trei situații de a înscrie la poarta lui Lung, ratează, iar România cîștigă; Brazilia trimite de trei ori în bară, Argentina are o ocazie mai clară și învinge; Spania joacă, ratează, Jugoslavia se califică; Olanda începe bine, ratează și, apoi, este eliminată; Belgia are două bare, Anglia marchează și pătrunde în optimi etc.

În al doilea rînd, ar fi de consemnat schimbările inspirate ale unor antrenori — au avut cîștig de cauză mai ales cei care au introdus în teatacanți: Balint a înscris pentru România, Müller pentru Brazilia, Schilacci pentru Italia, Medford pentru Costa Rica, Milla pentru Camerun, Platt pentru Anglia etc., etc. Păcat că Jenei nu s-a gîndit la introducerea lui Cămătaru în meciul cu Irlanda — nu doar pentru că Rodion ar fi meritat cîteva minute la un campionat mondial, ci și pentru că, într-un meci decisiv, nu poți cîștiga fără atacanți în teren.

În al treilea rînd, nu putem trece peste gravele erori de arbitraj ce continuă să vicieze rezultatele. După suedezul Erik Frederiksson, italianul Luigi Agnolin și sovieticul Ieksei Spirin, a venit și rîndul francezului Qiniou, care a anulat cehilor un gol în meciul cu Italia și n-a fluierat ofsaidul la golul argentinienilor. Și poarta Braziliei! Ca să nu vorbim de golul anulat englezilor, de arbitrul danez, jocul cu Belgia. Și cîte ne-au mai fost la această ediție a C.M.!

TRISTAN MIHUȚ

Poșta redacției

IOAN DUDA — Arad: Primăria municipiului Arad ne-a trimis următorul răspuns la cele sesizate în scrisoarea adresată ziarului nostru: „În urma verificărilor efectuate a rezultat că unitatea dvs. „Stadion" s-a extins abuziv cu activitatea de servire, prin blocarea accesului de trecere pietonal în porțiunea cuprinsă între clădirea restaurantului și blocul de locuințe U 4. În acest sens vi se pune în vedere să dezafectați terenul ocupat, știind că în caz contrar vom proceda la aplicarea de sancțiuni contravenționale și la demolarea construcțiilor neautorizate, cu obligarea dvs. la despăgubiri".

IOAN BESERMAN — com. Secusigiu, satul Simpetru German: Direcția de muncă și ocrotiri sociale a județului Arad ne relatează că din relațiile primite de la CAP Simpetru German, unde sînteți încadrat în muncă, rezultă că în prezent aveți un salariu tarifar de încadrare de 2.815 lei, în urma acordării unei categorii. Vi se acordă în mod corect și legal o alocație de stat în cuantum de 910 lei pentru cei 3 copii, respectiv 260 lei pentru primul copil, 300 lei pentru al doilea copil și 350 lei pentru al treilea copil, conform prevederilor legale în vigoare.

PARMINA GIURGIU — comuna Hălmagiu: În situația dv. cu 19 ani și 6 luni vechime totală lucrată în grupa a II-a de muncă la Întreprinderea forestieră Vața, vîrsta de 53 ani, nu vă puteți pensiona definitiv pentru munca depusă și limită de vîrstă, întrucît nu îndepliniți nici una din condițiile art. 1, 2, 3 sau 4 din Decretul nr. 60/1990 — ni se comunică de la Direcția pentru probleme de muncă și ocrotiri sociale Arad. Rămîne să primiți în continuare pensia de invaliditate stabilită.

E.S.

REDACȚIA ȘI ADMINISTRAȚIA: Arad Bulevardul Revoluției nr. 81. Telefoane: secretariat 13302, administrația și publicitate 19404
Redactor șef: DUMITRU TOMA

anticipublicitate

PIERDERI

● Pierdut autorizație de căruțe, eliberată de Consiliul Vinga, pe numele Lenart Mihai. O declar nulă. (89999) ● Floricel, eliberată de casa de bucătar, pe numele de Hut Floricel, eliberat de casa de cultură Lipova, le declar nule. (90033) ● Declar nul permisul de conducere pierdut în luna decembrie, pe numele de Cret Istin, domiciliat Arad, str Batistei, bloc 568, ap. 3. (90036) ● Pierdut adeverință de primire și plată, eliberată de C.C.A.I.C. Sebiș, pe numele Morar Toma, Tohești nr. 22 nr. adeverinței 16809. O declar nulă. (4) ● Pierdut legitimație de acces I.I.C. Libertatea, pe numele Deac Ana. O declar nulă. 90226) ● Pierdut legitimație de acces, pe numele Hoffmann Erich eliberată Cooperativa Precizia. O clar nulă. (90211) ● Pierdut legitimație de lucru eliberată de Întreprinderea de Confecții Arad, pe numele Galea niela. O declar nulă. (9019. Declar nul chitanțier, de taxare de la Gr 0021 la 0030 I.J.T.L. Arad și legitimație I.J.T.L. Arad pe numele Mester Iosif Toma. Le declar nule. (90186) ● Pierdut legitimație de acces eliberată Întreprinderea G.P.L. Arad pe numele Szikszai Ștefan. O declar nulă. (90170) ● Pierdut legitimație de acces eliberată de Întreprinderea județeană de transport local Arad pe numele Spetac Gheorghe. O declar nulă. (90168) ● Pierdut legitimație de acces, pe numele Ștaru Ileana, eliberată de Întreprinderea Confecții Tricotaje. O declar nulă. (90167)

Adevărul

Cotidian independent al județului Arad

ANUL II | Nr. 146 | Simbătă, 30 iunie 1990 | 4 pagini — 1 leu

Din noile realizări edilitare cu o nouă propunere de fațadă. Foto: M. CANCIU

Drogurile — un flagel la porțile Aradului...

Deși sîntem la o distanță mai mult decît apreciabilă de Medelin — Columbia ori Hong-Kong — bine cunoscute teatre pentru operațiuni cu droguri — iată, — ne scrie alarmat un cititor —, se pare că și la noi acest flagel a început să-și facă simțită prezența. În filele cotidiene centrale am întîlnit o serie de informații, cam contradictorii cu privire la pătrunderea în România a feluriți negustori de opium și heroină ca și despre o așazisă linie a doua — balcanică — de tranzit. Context facilitat, printre altele, — după părerea mea — atît de dezorganizarea sau reorganizarea poliției, cît și de greșita înțelegere de către unii concetățeni a libertăților și drepturilor aduse de Revoluție. „În spiritul adevărului pe care ziarul dv. s-a angajat să-l promoveze, vă rugăm să informați opinia publică cît mai exact cu actuala stare de lucruri din județul nostru", încheie lunga sa scrisoare același cititor.

Într-adevăr, problema ridicată de concitadinul nostru constituie una de interes larg, de natură să îngrijoreze pe orice părinte, „moartea albă" insinuîndu-se — după cum s-a dovedit — cu predilecție în rîndul copiilor și tineretului, din motive lesne de bănuit. Iată de ce, o asemenea problemă a stat și stă, în atenția noastră, informațiile, însă, vagi de care dispunem, zvonurile — cel mai adesea — neconfirmate și, mai ales, lipsa unor probe concludente împiedicîndu-ne și amînînd abordarea acestei chestiuni.

Întîmplarea însă a făcut ca în chiar ziua primirii scrisorii amintite (joi, 28 iunie a.c.) poliția județului să ne facă cunoscută prinderea a doi tineri implicați în cumpărarea și utilizarea de droguri. Autohtone, ca să le spunem așa, departe de cele clasice, dar — cum vom vedea — nu mai puțin nocive și periculoase. Să reproducem însă cîteva crîmpeie din discuția purtată cu cei doi arestați, ilustrative pentru un început care nestopat la timp și ferm ar putea să degenereze și să prolifereze.

...Îl cheamă Cătălin Laurențiu Matei, are doar 14 ani (!),

MIRCEA DORGOȘAN

(Cont. în pag. a II-a)

Accident stupid și tragic

Ieri, în jurul orei 13,30, în vecinătatea restaurantului „Perla Mureșului" a avut loc un accident pe cît de stupid, pe atît de tragic. Martori oculari relatează că după ce a coborît, pe aleea dintre restaurant și terenul de sport „Constructorul", autoturismul Dacia 1300, cu numărul de înmatriculare 2-AR-1283 a oprit pentru o clipă, timp în care una dintre cele trei pasagere a reușit să coboare. Nu se știe încă din ce motive, mașina a rulat apoi în continuare, a coborît pe scări și s-a prăbușit în rîul Mureș. Celelalte două pasagere au reușit să iasă din mașină în apă și au fost salvate de cîțiva cetățeni, buni înotători. Conducătorul autoturismului Radu Vascu, 39 ani, muncitor la I.A.M.M.B.A., domiciliat în Arad, str. Bușteni nr. 28, căsătorit, tatăl unei domnișoare de 14 ani, proprietarul mașinii n-a mai reușit să iasă pierzîndu-și viața.

O echipă de la I.J.G.G.L., după eforturi deosebite, a reușit, în cursul serii, să scoată din undele Mureșului autoturismul. Nefericitul șofer n-a fost găsit. Cercetările continuă.

Atenție, deci, Mureșul a început să înghită și autoturisme, nu numai pe imprudenții care se avîntă în apele lui fără a stăpîni la perfecție tehnica înotului.

Lumea de ieri, lumea de azi — Falsele economii

„Economie" și „risipă" — două antonime care, paradoxal, au devenit, la un moment dat sinonime. Regimul cerea economii, mereu alte și alte economii. Am putea spune că noțiunea de „economie" ajunsese să fie folosită (alături de cele de „ordine" și „disciplină") pînă la obsesie. Dincolo de termeni se instalau însă degringolada, ineficiența, pierderile, risipa. Cum? Se cerea economie de metal, bunăoară, și piesele de neînlocuit, din oțel se înlocuiau cu piese din mase plastice; uleiurile se economiseau (lipseau), iar motoarele mașinilor de tot felul se prăpădeau; combustibilul se economisea, iar recolta zăcea în cîmp, depreciindu-se; energia electrică se economisea, prin întreruperi, iar în secțiile uzinelor microclimatul nu era favorabil nici pentru vopsirea și uscarea produselor, nici pentru realizarea unor ritmuri normale de fabricație; se făcea economie de bani în procurarea publicațiilor străine de specialitate; se făcea economie și atunci cînd se impuneau instituții rentabile, se cumpărau mașini și tehnologii ieftine, dar uzate moral; se făcea pînă și economie de gîndire, fiindcă era unul care gîndea pentru toți — evident, în scopul evitării risipei! Care a fost rezultatul acestor economii? Îl știe fiecare dintre dumneavoastră: producție scăzută, calitate deplorabilă, preț de cost ridicat, lipsă de competitivitate și, prin toate acestea și multe altele, o mare, imensă risipă: de muncă, de materiale, de bani. Ceea ce se vroia, o economisire, drastică, devenise o risipă strigătoare la cer. Pe cît de „economicos" se lucra în industrie și agricultură, pe atît de „economicos" se și trăia. Calitatea muncii și a produselor muncii determină, firește, calitatea vieții. Cît de false erau soluțiile „economicoase" o dovedește și faptul că produsele realizate de industria românească încorporează de cîteva ori mai multă energie și materie primă decît produse similare din țările dezvoltate. Ca să nu mai vorbim de faptul că — spun specialiștii și presa occidentală — 15.000 de siderurgiști de la Galați produc cît 500 de siderurgiști italieni. Unde sînt, deci, „economiile" noastre? Răspunpunsul este unul singur — s-au transformat în căi generoase de risipă.

Acum, lucrurile sînt în curs de schimbare, dar asta nu înseamnă că vom scăpa de ele chiar mîine. Va mai trece un timp pînă cînd vom reabilita definitiv sensurile noțiunilor de „economisire", „economie", „eficiență" și „risipă". Dar totul se învață — și cele bune, și cele rele!

TRISTAN MIHUȚA

Bravo, pentru programul primului ministru!

În spiritul fair play-ului la care PNL s-a angajat dintr-un început, nu putem decît aplauda programul de guvernare, în special pe plan economic, pe care primul ministru l-a prezentat în fața națiunii, joi, 28 iunie crt. Este un program liberal, curajos, nu lipsit de primejdii și dificultăți, gîndit și conceput spre binele țării.

Dacă acest program, declarat, se realizează, fără ezitări, retractări și în cel mai scurt timp, PNL va consemna succesul ca o victorie liberală, în sensul cel mai larg al cuvîntului, adică o concepție programatică asupra vieții în general și a fenomenelor socio-economice în special.

Noi îi urăm primului ministru deplină reușită în dificila sarcină pe care și-a propus-o și-l asigurăm de sprijinul nostru activ în toate domeniile care se suprapun concepției noastre, ca și prin atitudinea noastră critică în acele probleme pe care noi le considerăm ca fiind în detrimentul țării și al poporului.

Mărturisim însă nedumerirea noastră pe care o exprimăm prin două întrebări:

1. — Pentru ce mai există Frontul Salvării Naționale, ca formațiune politică, dacă programul și concepția sa este atît de liberală și de ce nu fuzionează cu PNL?

2. — Ce nevoie mai era de convulsiunile sociale repetate, create artificial și care au făcut atîtea victime, din ianuarie pînă în prezent, de vreme ce punctele de vedere sînt aproape identice?

GEORGE SÂRBU
purtător de cuvînt și președinte al organizației municipale PNL Arad

„De la suflet, la suflet..."

Joi seara, pe scena Palatului Cultural, la inițiativa comisiei pentru probleme sociale a CPUN Arad a avut loc, în premieră absolută în municipiul nostru, un spectacol în beneficiul handicapaților. „De la suflet, la suflet" a fost genericul acestui spectacol ai cărui organizatori și protagoniști și-au dorit, mai mult decît obținerea de beneficii bănești, sensibilizarea opiniei publice la problemele semenilor noștri, nedreptățiți de soartă. Dar așa cum ni s-a adresat celor prezenți, tenorul Cristian Mihăilescu,nu ei sînt adevărații handicapați ai societății noastre, deoarece sufletul le este mai bogat și mai curat decît al altor semeni.

Pentru ei și pentru noi, de la suflet, la suflet au comunicat, cu purificatoare putere a talentului, artiști de excepție ai scenei românești: actorii Valeria Seciu și Mihai Mălaimare, compozitorul și interpretul Horia Moculescu, cîntăreții de operă Elvira Cîrje, Felicia Filip și Cristian Mihăilescu, balerinii Mădălina Slătineanu și Ion Tugearu, pianista Silvia Totan și, bineînțeles, reprezentanții orașului gazdă, actorul Ion Costea și Georgiana Techari, elevă la Liceul de artă.

Printre cei cărora le-a fost dedicat spectacolul s-a aflat și tînărul nostru interlocutor Alexandru Antoci. A fost crescut cu tot atît de multă dragoste, dar cu mult mai multă grijă și greutate decît un copil obișnuit, de către părinții săi, inginera Monica Antoci și actorul Dan Antoci. O dorință mai veche a lui Alexandru a fost aceea de a-și deschide sufletul și a se adresa direct celor din jur, nu numai prin intermediul mamei sale, inițiatoarea și președinta Asociației handicapaților din România. Împlinindu-i dorința redăm dialogul cu Alexandru, în speranța că mărturisirile lui vor ajunge la sufletele dumneavoastră:

— Ce este un handicapat neuromotor Alexandre?

— Ca mine. Un om care nu se poate descurca singur.

— Cîți ani ai?

— 19.

— Și ce faci, tu, într-o zi obișnuită?

— Stau cu mama și cu tata. Dar de cînd cu „asociația" știți ce greu mai pot sta cu ei?

— Și atunci, ce faci?

— Mă uit la televizor și aștept să spună despre handicapați. Dar deloc nu spune. Nimeni nu vrea să știe de noi. Nu este normal ca societatea să nu ne dea importanță.

— Ce ai vrea să se spună despre voi?

— Să arate situația noastră în aziluri și spitale. Părinții ne ajută mult, dar dacă restul lumii nu face nimic pentru noi, degeaba.

— Cum ați putea fi ajutați?

— Să avem pensii din care să putem trăi, locuri de muncă și condiții de viață potrivite.

— Te întîlnești des cu alți handicapați?

— Nu prea avem cum.

— Spectacolul de astăzi este o bucurie și pentru că v-ați întîlnit între voi și cu mari artiști. I-ai mai văzut?

— Pe viu nu i-am mai văzut pînă acum. Dar eu aș vrea să spun ceva important: handicapații au dreptul la respect, nu au nevoie de milă!

— În ce fel vrei tu să fii respectat?

— Să nu se uite lumea după mine!

— Îți mulțumim, Alexandre, și te rugăm să ne dai voie să transmitem constatarea că numărul mic al spectatorilor la acest foarte frumos spectacol ne obligă să recunoaștem, cu tristețe, că foarte puțini dintre noi știu să răspundă civilizat cererii voastre îndreptățite și demne de ajutor.

— Și eu vă mulțumesc!

DACIANA PĂRĂIANU
LAVINIA STOICU

Presa locală – o presă de inimă (I)

Consemnările de față, deși au la bază o riguroasă documentație științifică, se vor o pledoarie pentru presa locală, argumentele pe care le vom aduce în discuție vin din sfera unor tendințe generale desprinse de o serie de sociologi de marcă, care s-au ocupat, în cadrul Organizației Națiunilor Unite pentru educație, știință și cultură, de problemele comunicării. Imboldul acestui eseu (pe care-l publicăm din rațiuni de spațiu tipografic în două părți) l-a constituit Comunicatul pe care l-a dat publicității Uniunea Sindicatelor Libere a tipografilor din România, în care se arată, printre altele, că o parte din tensiunile din lumea presei, pe care le trăim se datorează absenței unei legi a presei care să stabilească exact responsabilitatea, inclusiv penală, a fiecărui publicist și a fiecărei publicații față de afirmațiile făcute publice. Firește, sîntem și noi de acord, din mai multe și complexe motive, cu urgentarea elaborării legii presei. Pe lîngă motivele pertinente invocate de sindicatul tipografilor, există — viața o reclamă în mod expres — și nevoia unei protecții pentru ziariști, nevoie care decurge din cîteva considerații ce merg dincolo de garantarea securității personale, de independența și integritatea ziaristului. Libertatea de expresie este un element vital în procesul democratic esențial garantat de către Declarația universală asupra drepturilor omului și de către diverse instrumente internaționale adoptate în scopul de a asigura respectul față de drepturile omului și față de libertățile fundamentale. Din aceste garanții rezultă că publicul din fiecare țară are dreptul inalienabil de a primi știri, informații și idei fără interferențe și că acest drept face parte integrantă din procesul democratic. În consecință este vorba aici despre două drepturi fundamentale. Primul — dreptul de a comunica știri, informații, idei; iar al doilea — dreptul de a recepta știri, informații, idei. Aceste două drepturi depind în mare măsură de libertatea tuturor celor ce lucrează în presă, în calitate de colectori și transmițători de știri, informații și idei, fără nici o intervenție și într-o deplină securitate profesională. Iată de ce presa din țara noastră, în această „fierbinte" etapă postrevoluționară, are un rol extrem de important, atenția concentrîndu-se, în mod special, pe bună dreptate asupra ziariștilor care o scriu. Aceasta nu numai pentru că lucrătorii din presă, ziariștii, îndeplinesc o importantă funcție socială, ci mai ales pentru posibilitățile lor extrem de mari de a influența opinia publică, care depinde mai mult decît oricînd de cei care furnizează știri și informații obiective, veridice și nedeformate. Este un lucru cît se poate de evident că presa din România, în ultimile șase luni, de la Revoluția din Decembrie 1989 și pînă în prezent, a cunoscut transformări radicale, în special în ce privește conținutul și funcțiile ziarului. Pentru prima dată, după zeci de ani de minciună și dezinformare, presa românească are șansa să-și îndeplinească, liber și complet, funcțiile sale esențiale.

EMIL ȘIMĂNDAN

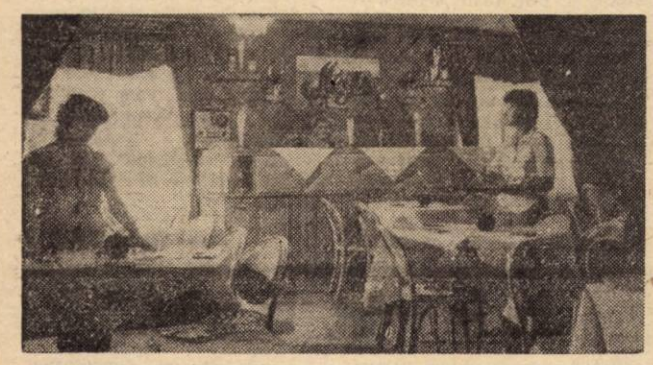

Așa începe drumul spre privatizare. O nouă unitate deschisă pe strada Școalei — barul „MEGA".
Foto: M. CANCIU

Drogurile

(Urmare din pag. 1)

și este de loc din comuna Giarmata, județul Timiș. Deși stă de cîteva ore bune în arestul poliției, din ochi nu i-a dispărut o anumită licărire tulbure, ca și o vagă oboseală care — cum recunoaște, — o resimte după fiecare „ședință" de inhalare a aurolacului. De unde a deprins acest obicei? Nu-și amintește exact, știe doar că un prieten l-a introdus într-un grup de vreo 25-30 de tineri ca el și că „s-a trezit" și el cu o pungă în mînă. Nu i-a plăcut la început, dar mai apoi, a găsit că este „interesant". Ce simte cînd inspiră acel solvent aparent banal? Păi, ceva foarte neclar, ceva care te face să te simți mai... puternic. De cîteva ori a căzut amețit, așa, ca într-un fel de leșin. Dar, n-a fost leșin, deoarece mai mulți băieți din grupul lui i-au spus că după prizare a sărit așa, fără motiv, cu pumnii la ei. Tot după o ședință de acest fel a săvîrșit și primul furt, căruia i-au urmat, mereu, altele și altele.

...Mie, după ce „trag" cîteva minute din pungă îmi vine să sparg orice îmi iese în cale, recunoaște oarecum mirat Nicolae Drăgulinoiu. Și el nu are decît 14 ani și o înfățișare la fel de jalnică și obosită. Nu știe cînd a mîncat ultima oară și îi mulțumește cu glas stins căpitanului Ioan Ulică — ce asistă la discuție — pentru napolitanele și conservele primite. N. Drăgulinoiu este bucureștean. Cum a ajuns la Timișoara? Nu-și amintește, după cum, cu greu își amintește de profesia tatălui, șofer la o fabrică de pîine din Capitală. În Arad a fost trimis, împreună cu Laurențiu, să facă provizii de aurolac, deoarece în Timișoara, sticluța de 8 lei a ajuns— la bursa neagră — la peste 100 de lei! Cine i-a trimis? Unul, George, un băiat mai mare, șeful grupului, care cînd se droghează nu poți să-i stai în cale sau să i te opui...

— Acestea sînt cazurile pe care am considerat că este bine să le facem conoscute opiniei publice, ne spune dl. colonel Mihail Cioflică, șeful Poliției județene. Ce-l drept că acum vreo două săptămîni am mai găsit cîțiva tineri, de fapt copii, arădeni, care se drogau în acest fel. Evident, de îndată am chemat părinții, atrăgîndu-le serios atenția asupra pericolului pe care-l reprezintă pentru sănătate și viitorul copiilor lor asemenea îndeletnicire. O îndeletnicire generată de lipsa de supraveghere a timpului liber al copiilor ca și lipsa de interes față de anturajul, față de cercul de prieteni în care aceștia ajung la un moment dat. Concluziile, credem, le poate trage fiecare părinte și de aceea, nu mai insistăm asupra lor. Cît despre stupefiantele clesice pînă la ora actuală, în județul nostru nu există indicii sau cazuri, poliția ca și celelalte organe de resort urmărind cu vigilență și instituind o serie de măsuri pentru stoparea și eradicarea lor imediată. Ceea ce nu înseamnă că populația nu trebuie — și este chiar rugată — să dovedească aceeași vigilență, înțelegere și cooperare în vederea prevenirii și asanării unor asemenea fenomene profund nocive.

Actualitatea cotidiană

● Comandamentul militar județean Arad comunică: pe data de 5 iulie 1990, ora 10, la Casa Armatei din Arad — B-dul Armata Poporului nr. 19 va avea loc o ședință la care vor fi prezenți toți membrii Comitetului județean, președinții filialelor comitetelor orășenești și comunale ale veteranilor de război din județul Arad. Vor aduce cu ei tabelele nominale cu membrii înscriși și propunerile făcute (cei care nu le-au trimis la timp) precum și tabel nominal cu toți veteranii propuși la înaintare în grad care va cuprinde rubricile: numele și prenumele — cu inițiala tatălui; gradul actual; data trecerii în rezervă; unde a participat pe front; decorații obținute.

● Colectivul dramatic „Teatrul Veșnic Tînăr" prezintă duminică, 1 iulie 1990, ora 18 în sala Casei de cultură a sindicatelor comedia muzicală „Catrafusele" de I.D. Sîrbu, — ultimul spectacol al stagiunii. La revedere, la toamnă!

● Agenția de impresariat artistic „Star" TVM, în colaborare cu Filarmonica Arad, prezintă un concert spectacol luni, 2 iulie 1990, ora 20, la Casa de cultură a sindicatelor, avînd ca invitați cunoscuții interpreți instrumentiști și vocali: Tiberiu Ceia, Luca Novac, Maria Tudor, Aurelia Roșu, Vasile Iova, Ghiță Baciu, Sonia Vlaicovici, Florica Tomoioagă Lungu și alții. Biletele se găsesc la Agenția Palatului între orele 11-13 și 16-19, iar în ziua spectacolului la sala Casei de cultură a sindicatelor.

● Comitetul de conducere al A.J.H.N. Arad, convoacă adunarea generală a Asociației care va avea loc duminică, 1 iulie 1990, la ora 9, în sala clubului „Tricoul roșu". Avînd în vedere problemele importante care se vor discuta vă rugăm să luați parte în număr cît mai mare.

● Amatorii de drumeție sînt invitați pentru duminică, 1 iulie a.c. la o excursie pe traseul gara Radna — Mănăstirea Sf. Maria Radna — Creasta Radnei — Izvorul Iovului — cu întoarcere peste dealurile Șoimoșului la Radna, pe un traseu de cca. 16 km. Plecarea se face cu trenul de la ora 7,48 din stația CFR Arad, iar întoarcerea tot cu trenul de 19,38. Cheltuieli de transport — 20 lei. Întîlnirea cu ghizii Aurelia Mladin și Elisabeta Anfalfi la ora 7,20 în fața stației CFR Arad.

Începînd din 11 iulie

Un nou regim vamal

Începînd din 11 iulie, potrivit unei hotărîri a Guvernului României, turiștilor români li se aplică un nou regim vamal, fiind abrogate totodată orice dispoziții contrare noului act normativ. Pentru a contura principalele prevederi ale acestui document, am purtat o discuție cu domnul Gheorghe Alda, șeful vămii Arad.

— Comparativ cu vechile prevederi, ce aduce nou actualul act normativ?

— Întrucît au existat numeroase prevederi și înainte și după revoluție și ar fi foarte greu să ne raportăm la ele, vă voi prezenta principalele prevederi ale noului act normativ, fără comparații. Principala reglementare pe care o aduce noul regim vamal constă în faptul că toate taxele vamale, pentru mărfurile introduse în țară, se vor plăti numai în lei; nu mai există categoria de taxe vamale din schimb valutar (în valută). De asemenea, precizez că se plătesc taxe vamale numai pentru 18 categorii de bunuri cum sînt: autovehicule, piese de schimb și accesorii, mobilier, stații de radio emisie-recepție, aparate de filmat, videocamere. aparate de proiecție film, aparate video, antene și amplificatoare satelit, instrumente muzicale etc. Se pot introduce în țară numai cîte o bucată din fiecare. De asemenea, sînt supuse taxelor vamale bunurile de același fel a căror valoare totală depășește 5000 lei. Pentru toate acestea taxa vamală este de 20 la sută din valoare. Fac excepție autovehiculele, pentru care taxa vamală este de 30 la sută, autovehiculul, indiferent de gradul de uzură, fiind evaluat la valoarea de catalog. Sînt supuse taxelor vamale și băuturile alcoolice care depășesc 2 litri de persoană, precum și țigările dacă depășesc 200 bucăți de persoană (10 pachete).

— Ce nivele au fost stabilite pentru plafoanele valorice?

— Pot fi introduse în țară bunuri a căror valoare totală nu depășește 50 000 lei. Sînt exceptate cele 18 categorii de bunuri cu taxe vamale, a căror valoare poate depăși 50 000 lei. Bunurile introduse în țară — cu excepția celor 18 categorii, a băuturilor și țigaretelor care depășesc nivelurile restrictive — a căror valoare nu depășește 5 000 lei nu sînt supuse taxelor vamale.

— Ce plafoane au fost stabilite pentru mărfurile ce se scot din țară?

— Toți turiștii români pot scoate din țară, cu plata taxelor vamale, o dată pe an calendaristic, bunuri a căror valoare totală nu depășește 5000 lei, precum și bunuri de uz personal pe durata sejurului și alte bunuri în valoare de maximum 1 000 lei fără plata taxelor vamale. La a doua și următoarele ieșiri din țară în același an calendaristic turiștii, pe lîngă bunurile de uz personal, scutite de taxe vamale, mai pot scoate din țară bunuri în valoare totală de 500 lei, fără taxe vamale, și cu plata taxelor vamale în valoare de maximum 500 lei. Mai precizez că cetățenii români pot expedia în străinătate prin colete, cu plata taxelor vamale, bunuri în limita valorii totale de 5 000 lei.

— Sînt corelate prevederile noului act normativ cu reglementările similare din țările vecine?

— Noul regim vamal aplicabil turiștilor români, dacă este respectat, nu le cauzează concetățenilor noștri probleme vamale în nici una din țările pe care le vizitează.

— Vă mulțumesc.

T. PETRUȚI

Bătrînii...

...Cei fără familii, cei bolnavi, au fost vitregiți destul într-o societate în care banii, mulți bani se investeau în construcții gigantice, în tot felul de canale ale unei epoci care, deși numită „lumină", le-a întunecat și mai mult bătrînețea. N-au nevoie de prea multe bătrîneți, dar și puținul acela le-a fost refuzat, fiind excluși de la minima decență a unei bătrîneți liniștite. Despre cămin-spital pentru bătrîni, din Arad, am mai scris imediat după Revoluție. Am revenit acum cu speranța că, și pentru ei, cei 157 bătrîni, s-a făcut ceva. Contabila șefă a căminului, doamna Lenuța Otolea ne-a confirmat speranța:

— De la începutul lunii mai, pentru hrană sînt alocați 28 lei de persoană pe zi. Nu este prea puțin — înainte aveam numai 14,50 lei. Gospodăria anexă în care creștem porci, contribuie și ea la îmbunătățirea hranei. Pentru dotarea căminului au fost primite și multe ajutoare din Germania, Scoția, Austria, Italia: haine, încălțăminte, lenjerie de pat de care aveam neapărată nevoie, frigider, mașină de spălat, televizoare.

Și, după cum am aflat de la asistenta șefă, doamna Rodica Dascălu, întrucît acesta este un cămin-spital, s-au primit multe medicamente, în special vitamine — care au îmbunătățit simțitor starea sănătății bătrînilor și instrumentar medical, truse de micro chirurgie, tensiometre, seringi etc.

Și pentru că pavilioanele care îi adăposteau se aflau într-o stare deplorabilă, s-a luat măsura acum, cînd, iată, există fonduri și pentru bătrîni, să fie reparate și zugrăvite din nou. Au fost refăcute acoperișurile, urmînd restul reparațiilor. Pentru trimestrul III este prevăzută și modernizarea bucătăriei, dotarea ei cu utilajele necesare.

Am vizitat cîteva saloane. Peste tot, paturile sînt prevăzute cu pături și lenjerie noi, este curățenie, bătrînii fiind mulțumiți, după cum mi-au spus, de calitatea îngrijirii și a mesei. Șimon Rozalia și Irina Szanto dădeau o mînă de ajutor la bucătărie. Un alt bătrîn curăța gardul viu. Mulți erau pe bănci, în parcul căminului, la aer curat. Liniștea bătrîneții lor nu mai este umbrită de lipsuri. Este totuși numai un început al îmbunătățirii condițiilor lor de viață fiindcă, am aflat, pentru la anul, Ministerul muncii a prevăzut în plan construirea unui nou cămin pentru bătrîni. Destinat lor, acesta va fi dotat cu toate utilitățile necesare.

CRISTINA ALECU

PROGRAMUL COMPETIȚIILOR SPORTIVE

● **TENIS DE MASĂ. Astăzi și mîine, la sala ABS din str. Eminescu, are loc concursul de tenis de masă TOP 12 pentru copii 11-12 ani**

cinematografe

DACIA: Omul paianjen se întoarce. Orele: 9,30, 11,45, 14, 16, 18, 20.
STUDIO: Cel alb, cel galben, cel negru. Orele: 9, 11, 13, 15, 17, 19.
MUREȘUL: Haiducii. Orele: 9, 11, 13, 15, 17, 19.
ARTA: Faleze de nisip. Orele: 9, 11, 13, 15, 17, 19.
SOLIDARITATEA: Secretul armei secrete. Orele: 17, 19.
GRĂDIȘTE: Un studio în căutarea unei vedete. Orele: 16, 18.

Luni, 2 iulie

DACIA: Transamerica Expres. Orele: 9,30, 11,45, 14, 16,15, 19.
STUDIO: Compania a 7-a sub clar de lună. Orele: 9, 11, 13, 15, 17, 19.
MUREȘUL: Calvarul lui Pestalozzi. Orele: 9, 11, 13, 15, 17, 19.
ARTA: Vacanță zburdalnică. Orele: 9, 11, 13, 15, 17, 19.
PROGRESUL: Doi și una.
SOLIDARITATEA: Fără prieteni. Seriile I și II. Ora 17.
GRĂDIȘTE: Neșansa cîștigătorului. Orele: 16, 18.

IMPORTANT

Redacția ziarului „Adevărul" vinde unităților de stat și persoanelor private hîrtie de împachetat la 15 lei/kg.
Informații suplimentare la telefon 19404.

anunțuri publicitare

ANIVERSĂRI

Cu ocazia împlinirii vîrstei de 52 ani și pensionării mecanicului LDN, Ștefănaș Traian, soția Maria, fiica Beta, fiul Dani și nepotul Alexandru îți urează „La mulți ani", viață lungă și fericită. (1)

Pentru draga noastră mamă, cele mai frumoase flori ale recunoștinței, sănătate, ani mulți și fericiți cu ocazia ieșirii la pensie. Gabi, Dragan, tati. (83879)

Calde urări de bine și sănătate, o viață lungă cu bucurii îi urează doamnei Duma Eva, colectivul de cadre didactice de la Școala generală Grăniceri, cu ocazia ieșirii al pensie. (83978)

Un superb buchet de flori pentru aniversarea celor 55 de ani, celei mai minunate mame, Mary Moț, din Gurahonț din partea noastră. Mariana, Roxana și Lani. (83874)

60 garoafe roșii cu ocazia pensionării lui Pantea Nicolae, îi urează multă sănătate și mulți ani cumnații Nuța și Ion. (83875)

Un călduros „La mulți ani!" pentru REGHIȘ GHEORGHE, cu prilejul pensionării, din partea celor dragi. Familia Reghiș Ioan. (83866)

Acum cînd gingașa floare a vieții tale își deschide cea de-a 30-a petală pentru tine, scumpul și iubitul meu soț și tătic, BARDAN ALEXANDRU, îți dorim „La mulți ani!". Soția Dora și fiica Bianca. (83861)

Colegilor noștri Margareta Weidmann, Susana Filip, Dora Mureșan și Valentin Filip le dorim multă sănătate și fericire, cu ocazia ieșirii la pensie. Colegii de la Școala Zădăreni. (83839)

VÎNZĂRI — CUMPĂRĂRI

● Vînd apartament, 3 camere, bloc X 28, ap. 27, Vlaicu. (83829) ● Vînd Skoda 1000 MB în stare de funcționare și piese de schimb noi pentru un motor, telefon 15420. (90471) ● Secția Răcoritoare de pe strada Ghiba Birta 13 cumpără sticle de suc și pepsi. Familia Rațiu. (83788) ● Cumpăr televizor color defect, orice marcă, telefon 64709. (83836) ● Vînd caroserie Trabant 600, telefon 21783. (83847) ● De vînzare cabană agrement demontabilă, se poate folosi și spațiu comercial, vizibil în strada I. P. Pincio nr. 5, Mureșel. (83852) ● Cumpăr casă, 4—5 camere, central, singur în curte, grădină mică, posibilitate intrare auto, plată în lei sau valută, telefon 30743, după ora 16. (83856) ● Vînd video JVC, stereo, telefon 13941. (83858) ● Vînd pendule cu una și două greutăți, păpuși vechi, mojare, sfeșnice, călcătoare și alte obiecte vechi, telefon 45101. (83871) ● Vînd sau închiriez apartament casă particulară, ultracentral, 3 camere, dependințe, telefon 13942. (83882) ● Vînd cabană mobilată pe insula Mureș. Informații, telefon 47133. (83887) ● Vînd atelier tinichigiu, mașină de tricotat Simac și una Veritas cu dublu pat, telefon 151, Zăbrani. (90228) ● Cumpăr mașină veche de tricotat pentru piese, vînd transformator sudură electrică, telefon 13928. (90253) ● Vînd rochie mireasă nouă, 46 I, model modern, import, masă, 6 scaune tapițate, nouă, 2 fotolii și un fotoliu extensibil, nou, telefon 43404. (90387) ● Vînd sintetizator Roland yuno 106 și ecou voce Yamaha, telefon 969/74505, după ora 21. (90341) ● Vînd scule mecanice banzig, cameră video, Dacia 1100, Pîncota, str. Mărășești 105, Hera. (90352) ● Vînd (schimb) cu casă cu grădină, apartament, 5 camere, Micălaca. Informații, telefon 63527. (90356) ● Vînd LNC nou, străin, pentru antenă parabolică, telefon 63985. (90362) ● Vînd casă cu grădină, pomi fructiferi, vie 16 soiuri, pian scurt, orgă electrică cu 2 manuale nou, sunet plăcut, P. Rareș 109. (90368) ● Cumpăr tablete și injecții Fortral, vînd Corinfar, telefon 13234. (90376) ● Vînd Trabant 601, str. Mioriței, bloc 166, ap. 3, Arad, telefon 62240. (90379) ● Vînd casă, Șiria, autoturism Dacia 1300 combi, 9 000 km. Informații, Șiria, str. Tache Ionescu nr. 1692. (90385) ● Vînd magnetofon Kasthan 1. Informații, telefon 44492, între orele 14—21. (90384) ● Vînd orgă Internațional japonez și bloc, 5 camere, telefon 60050. (90446)

SCHIMBURI DE LOCUINȚE

● Schimb apartament de stat, două camere decomandate, zona 300, cu apartament, trei sau patru camere, eventual casă, telefon 48528. (2) ● Schimb apartament, 3 camere, proprietate Lugoj, cu similar Arad, telefon 20193, Arad. (90339) ● Schimb apartament de stat, confort I, 4 camere, gaze, etajul II, solicit apartament, 2 camere și una garsonieră. Informații, telefon 75205. (90359) ● Schimb apartament, 3 camere, Vlaicu, cu casă. Informații, telefon 47100. (83854)

ÎNCHIRIERI

● Închiriez (cumpăr) spațiu (1—2 încăperi), în scop comercial, telefon 22494, orele 16—20. (83821) ● Primesc fete în gazdă, bloc 118, scara B, ap. 7. (90353)

DIVERSE

În data de 5 iulie 1990, ora 13, se va vinde la licitație publică, la sediul Judecătoriei Arad, camera 103, cota de 4/12, din imobilul situat în Arad, str. Dimitrov nr. 156, proprietatea lui Rădulescu Ana. Prețul de strigare este 79 000 lei. 90355)

PIERDERI

● Primăria comunei Moneasa a pierdut bloc foi de parcurs în alb de la seria nr. 0045541—0045600. Declarăm nule. (90153) ● Pierdut carnet de membru al Cooperativei de Credit Unirea din Aradul Nou pe numele Popa Corina. Îl declar nul. (90346) ● Pierdut legitimație de acces eliberată de C.P.L. Arad, pe numele de Zimmermann Anton. O declar nulă. (90131) ● Pierdut carnet membru, Banca Unirea, pe numele Birz Ileana. Îl declar nul. (90136) ● Pierdut legitimație pe numele Brîndaș Daniela eliberată de Tricoul roșu. O declar nulă. (90150) ● Pierdut certificat concediu medical ȘMM 1987-A 8004327, eliberat de Dispensarul I.M.A.I.A., pe numele Ștefănică Sorin. Îl declar nul. (90152)

DECESE

Cu adîncă durere anunț trecerea în neființă — după 21 ani de boală — a soțului meu drag, maior (r.), PINTEA IOAN, decorat cu ordinul „Mihai Viteazul", în grad de cavaler (1942) și cu ordinul „Steaua Republicii", cl. IV (1953) — în vîrstă de 71 ani. Înhumarea va avea loc la data de 30 iunie 1990, ora 17, de la capela cimitirului „Eternitatea". Soția. (1)

Cu adîncă durere în suflet anunțăm încetarea din viață, după o lungă suferință, a celui ce a fost învățător pensionar, POPIAN ILIE, din comuna Pecica. Înmormîntarea în ziua de 30 iunie 1990, ora 12, în comuna Pecica. Familia îndoliată. (83883)

CONDOLEANȚE, ANUNȚURI DE FAMILIE

† La 1 iulie se împlinesc 8 ani de la moartea tragică a unicului nostru fiu CHRISTIAN. A plecat prea devreme să se odihnească la umbra teilor, care îi străjuiesc mormîntul. O lumină delicată va însoți imaginea iubitului nostru Christi, pe care nu îl vom uita niciodată și îl vom plînge mereu. Familia dr. M. Ardelean. (4)

† Pios omagiu dragului nostru ȘTEFAN TOADER, la împlinirea a 8 ani, de la tragica despărțire. Familia Oancea. (83828)

Cu profundă durere anunțăm că la 1 iulie se împlinește un an, de la decesul celei care a fost ARDELEAN FLOARE, din Bocsig. Nu te voi uita niciodată, fiica Zena în veci nemîngîiată. (83782)

A trecut un an de tristețe, de la trecerea în neființă a bunului nostru soț, tată, bunic, MATEUȚ TEODOR. Odihnească-se în pace. Familia îndolliată. (83880)

Colectivul Atelierului de Exploatare C.C.E. I.V.A. este alături de familia Hajnal în marea durere pricinuită de pierderea mamei. (83895)

Pios omagiu fostului nostru coleg și profesor Tămaș Iosif, care și-a dedicat întreaga viață generațiilor de elevi de la școala din Hălmagiu. Colectivul de cadre didactice al școlii (83890)

COMBINATUL DE PRELUCRARE A LEMNULUI ARAD
Calea Aurel Vlaicu nr. 14

angajează de urgență următoarele categorii de personal:
— inginer mecanic, specialitatea mașini, utilaje textile.
Concursul va avea loc în data de 2 iulie 1990.
Încadrarea se va face conform Legii 12/1971. Relații suplimentare la telefon 47905, interior 262.
(1096)

COOPERATIVA „VREMURI NOI" ARAD
Str. Cozia nr. 2

încadrează urgent:
— tîmplari mecanici, categoria 2—4;
— un paznic;
— una asistentă socială.
Condițiile de încadrare conform Legii 57/1974.
(1089)

UNIUNEA JUDEȚEANĂ A COOPERATIVELOR MEȘTEȘUGĂREȘTI ARAD

încadrează:
— muncitori necalificați;
— un paznic.
Informații suplimentare la U.J.C.M. Arad — biroul personal, str. Cloșca nr. 8, telefon 33178.
(1092s

ÎNTREPRINDEREA „ARĂDEANCA"
cu sediul în Arad, str. Pădurii nr. 2—4

organizează în 12 iulie 1990, ora 11, concurs pentru ocuparea postului de ȘEF OFICIU CALCUL.
Succint avantajele pot fi:
— satisfacția de a munci într-o unitate singulară ca profil în România;
— dotarea tehnică (CORAL 4030) are posibilități de modernizare datorită fondurilor de investiții existente;
— colaborarea cu Centrul de calcul al centralei care furnizează programele tip, oferă garanția obținerii de rezultate sigure și rapide;
— încadrarea tarifară între 3 420—4 390 lei, cu posibilități de participare la premii și-n perspectiva descentralizării, participarea la repartizarea beneficiilor obținute.
Informații suplimentare la telefon 18890, 13460, interior 27.
(1093)

CENTRUL DE CERCETARE ȘTIINȚIFICĂ ȘI INGINERIE TEHNOLOGICĂ PENTRU VAGOANE
cu sediu în Calea A. Vlaicu nr. 29—31

scoate la concurs următoarele posturi:
— inginer proiectant principal, gr. I / cercetător științific principal gr. I = 3 posturi
— inginer proiectant principal, gr. II / cercetător științific principal, gr. II = 6 posturi
— inginer proiectant principal, gr. III / cercetător științific principal, gr. III = 13 posturi

Concursul de promovare va avea loc la data de **6 august 1990**, și se va desfășura în baza prevederilor „Statutului pentru organizarea activității de promovare a personalului de cercetare-proiectare" cu excepția celor care se referă la activitatea politică .
Înscrierea precum și depunerea lucrărilor se face la secretariatul centrului pînă la data de 28 iulie 1990. Informații suplimentare la telefonul 37020, interior 463 sau 142.
(1094)

CĂMIN SPITAL BOLI CRONICE LIPOVA
angajează:
— paznic de noapte.
(1045)

COOPERATIVA „VREMURI NOI" ARAD
Str. Cozia nr. 2

vinde din stoc tăvițe alimentare din carton la prețul de 0,20 lei/bucată.
Informații suplimentare la telefon 13665.
(1090)

A.E.C.S. SERE ARAD

angajăm pe perioada de vacanță, elevi pentru lucrū în cîmp și seră.
Program de lucru orele 7—16.
(1091)

SUCURSALA JUDEȚEANĂ LOTO PRONOSPORT ARAD
B-dul Revoluției nr. 49-53
Încadrează urgent:
— contabil principal,
— funcționar administrativ principal.
Informații suplimentare la telefon 37037. (1086)

AGROCOOP ARAD

Vinde la licitație pentru unități de stat sau persoane particulare un autocamion Bucegi în stare bună.
Informații Arad, str. Horia nr. 1, telefon 16130 sau 11447.
(1072

CONSILIUL JUDEȚEAN AL COOPERATIVELOR DE CREDIT ARAD

Calea Timișorii nr. 48
Angajează în condițiile Legii nr. 12/1971, doi revizori contabili.
Relații la telefon 15195. (1083)

Prin unitățile alimentare în căutarea unor produse... (V)

Pe marginea unui control al Inspecției teritoriale financiare de stat Arad

Înainte de a prezenta alte concluzii ale recentului control întreprins de I.T.F.S., ne vom îngădui să declarăm, din nou, o paranteză, pe marginea mai multor întrebări ridicate de cititori. Întrebări care, de fapt, vizează cam unul și același lucru. Respectiv, care este situația produselor de import, ce s-a primit cît și, mai ales, cum au fost acestea distribuite. Dacă ne-am propus să investigăm mai în profunzime o asemenea problemă, ea urmînd a face obiectul unei alte anchete, iată, totuși, unele dintre concluziile și constatările amintitului control. De reținut că situația de față se referă doar la luna mai a anului curent și doar la două produse: dulciuri și cafea. La primul, stocul I.C.R.A. consemna: primite în cursul lunii mai, 36,3 tone bomboane și 15,32 tone drageuri. Evident, o cantitate aparent satisfăcătoare. Spunem aparent, deoarece, în realitate, cine nu știe? că poți umbla mult și bine prin alimentarele Aradului pentru a găsi o pungă cu bomboane...

Spre a nu mai vorbi de ciocolată care este și mai scumpă... la vedere. Ce-i drept, la conducerea I.C.S. Alimentara ni s-a prezentat o situație din care reieșea că în rețeaua alimentară au fost distribuite 18 tone de ciocolată import. O cantitate, să recunoaștem, mai mult decît insuficientă, ea însemnînd, raportat la populația Aradului, cu ceva peste 70 de grame de persoană! Deci, cum se zice, abia să poți pune pe-o rană. Că la unii n-a ajuns nici pentru „rană", iar este adevărat... În fine, cumva mai bine au stat, la un moment dat lucrurile în ceea ce privește cafeaua. La un moment dat se traduce însă tot prin... cîteva zile. Adică, exact cît pot să țină 30 de tone, cîte existau în luna mai. Oricum, la ora actuală, respectiv, pînă la refacerea stocurilor, rețeaua alimentară arădeană continuă să vîndă, totuși, cafea prin casele de comenzi, iar în măsura onorării comenzilor existente și prin unitățile alimentare.

Firește, despre băuturi s-a discutat și se discută mai puțin în cadrul unui control, deși chestiunea este, după cum se știe, de larg interes... Se presupune— și pînă la un punct părerea este îndreptățită — că principalul lucru este ce și cît punem în farfurie. Spunem, pînă la un punct, deoarece considerăm că fără a face elogiul băuturilor este necesar și normal ca în alimentarele noastre să poți găsi la orice oră un minimum de sortimente. Din păcate însă, din acest punct de vedere, lucrurile au luat o turnură neașteptată, starea de fapt actuală aducînd mai degrabă a... prohibiție americană. De aici, aglomerația și altercațiile din unitățile noastre la apariția unei „tranșe" de vin ori a unui bănuit transport de bere. Ce se întîmplă cu acest ultim produs este greu de spus, o anchetă a ziarului nostru pe această temă relevînd opinii diametral opuse ca și un lanț de cauze ce se perpetuează nici de azi și nici de ieri. Cert este că vara bate la ușă și că din nou problema berii pe care o credeam rezolvată o dată pentru totdeauna prin înființarea fabricii de resort, rămîne un deziderat greu de atins. Insatisfacție oarecum estompată de ceea ce citim că se întîmplă — cam la fel ca pe la noi — și pe alte meleaguri... Poate compania privatizată de care se discută că va lua ființă va reuși să umple un gol care se lasă prea mult așteptat.

Apropo de privatizare și de concurență. Cum am fost informați de către cei doi interlocutori, I.C.S. Alimentara a trebuit să cedeze 9 spații de desfacere dintre care 7 au fost atribuite unor întreprinderi. Pînă aici totul este bine sau aproape bine. Mai puțin binele începe însă din momentul în care respectivele spații au primit o destinație cam curioasă, deși ea este motivată de o hotărîre guvernamentală. Mai precis, Hotărîrea nr. 228/1990, în baza căreia Întreprinderea de morărit și panificație, de exemplu, și-a deschis două magazine proprii de desfacere a produselor. Ce spune însă amintita hotărîre, la articolul 2? Cel mai bine ar fi să citîm, nu? mult controversatul articol nr. 2. Așadar: „Întreprinderile de stat care produc bunuri de consum destinate fondului pieții pot organiza cîte un punct sau magazin de prezentare și desfacere, de regulă în apropierea acestora avînd ca obiectiv principal testarea pieții interne și externe, cunoașterea opțiunilor populației pentru sortimentele noi, precum și valorificarea produselor proprii care nu au intrat în mod curent în circuitul comercial (unicate, prototipuri, capete de serie)". Mai limpede, nici nu se poate. Și, atunci, ne întrebăm și se întreabă și cei doi directori ai I.C.S. Alimentara despre ce testare a pieții cu produse noi poate fi vorba cînd prin magazinele I.M.P. se vinde pîine obișnuită? Ce-i drept, proaspătă, îmbietoare și fierbinte, în vreme ce alimentarele primesc — precum în ziua de luni, 25 iunie — pîine veche, de două și chiar trei zile, care, pe bună dreptate, este refuzată. Aceasta să fie și să însemne oare concurența, viitoarea economie de piață? se întrebau în finalul discuției interlocutorii noștri.

MIRCEA DORGOȘAN

„Coppa del Mondo-Italia '90"

Riscul tăvălirii prin iarbă

Amplul computerizat, Campionatul mondial de fotbal Italia '90 ,altfel zis Coppa del Mondo, înregistrează și redă instantaneu, cu o fervoare vecină cu fanatismul, tot ce-ți dorești și tot ce nu sperai în legătură cu această complicată întrecere. Se ține evidența duratei meciului, timpului efectiv jucat (ca la handbal), numărul acțiunilor și șuturilor la poarta adversarului,evidența faulturilor etc. fără să mai vorbim de datele generale cuprinse în pagina introductivă: numărul spectatorilor, temperatura și umiditatea aerului.

Situația statistică ar fi fost completă dacă se evidentia, în secunde și minute, timpul cît un jucător rămîne, după un fault, culcat pe gazon. Căci, în actualul campionat abundă acest gen de momente, unii jucători aflîndu-se mai mult pe jos decît în picioare. Și nu e vorba doar de țeapănul Maradona. Trîntirea adversarului a devenit o regulă de joc, punînd serios pe gînduri jucătorii, antrenorii, arbitrii, specialiștii tacticii și strategiei fotbalistice, cerînd o investigare atentă a fenomenului și adoptarea de măsuri care să-l limiteze, că de lichidat slabă nădejde. A urmat apoi o reacție în lanț.

Primii s-au sesizat directorii feluritelor „Adasuri" din țările cu fotbal avansat; a urmat majorarea primelor de asigurare nu numai pentru gambe, genunchi și coapse ci și pentru mîini, coate, umeri, cefe și nasuri. Liderii cluburilor de fotbal au cerut, la rîndul lor, măsuri speciale ca: angajarea unor antrenori de rugbi care să exerseze cu fotbaliștii tehnica placării și a căderii. Medicii au fost duși la reciclare, să-și reîmprospăteze cunoștințele în arta aranjării oaselor afectate, a scrîntelilor și echimozelor recent apărute. S-a propus o serioasă schimbare de regulament: cei căzuți să fie numărați pînă la nouă și abia după aceia să se fluiere ceva. Dacă jucătorul rămîne întins în continuare, să se sancționeze cel ce nu l-a învățat temeinic cum să cadă, cum și cînd să se scoale. Astfel spectaculozitatea jocului va crește simțitor, motiv să se majoreze prețul biletului de intrare. În fine, gazonul va fi tuns mai lung, conform cererii Societății de protecție a fotbaliștilor amatori, că de cei profesioniști nu se ocupă nici un organism de caritate.

Pe această temă, colegul Ion Ghițulescu, reporter sportiv, cu trecere la jucătorii de origine latină, a purtat o discuție cu celebrul Maradona, recent premiat pentru a o suta căzătură din fault și al douăsutelea minut de contact cu gazonul. Acesta a declarat: „Îmi place să mă tăvălesc în iarbă și... să fiu compătimit, decît să ratez un gol și să fiu huiduit!"

ION JIVAN

În cîteva rînduri

● Portarul reprezentativei de fotbal a Italiei, Walter Zenga, deține un adevărat record. El nu a mai primit gol de 923 minute, mai precis, din 14 octombrie 1989, cînd, în partida de la Bologna, Italia — Brazilia (0-1) a fost învins de către atacantul cariocas Andre Cruz.

● Huliganii englezi, se pare, nu fac numai fapte rele. Recent, un grup de suporteri ai reprezentativei de fotbal a Angliei au donat sînge unui spital din Cagliari acesta urmînd a fi utilizat pentru bolnavii de leucemie. Un frumos gest de fair-play tipic britanic.

● Un medic italian a găsit, sub mașina sa, o geantă conținînd 3,5 milioane lire italiene (aproximativ 1 500 dolari). După cercetări întreprinse de poliția italiană s-a descoperit că ea aparținea unui ziarist irlandez acreditat la „Coppa del Mondo". Drept recompensă pentru cinstea sa, Comitetul de organizare i-a oferit, cinstitului doctor, un bilet de intrare la întîlnirea Italia — Irlanda.

Unde ești tu Figaro?

Nu e numai o întrebare retorică aflată foarte frecvent pe buzele pămîntenilor din zilele noastre, trăitori pe meleagurile Aradului, ci o serioasă problemă socială adresată ție zeu și mare patron al frizerilor din cele mai îndepărtate timpuri. Cei mai mulți frizeri arădeni au rămas așa cum îi știai cînd trăiai cu picioarele pe acest pămînt: harnici, artiști în meseria lor, premiați la concursurile profesionale pe țară, dar și dornici de șuietă mai ales cînd află că ești mare as al fotbalului și că simpatizez echipa lor preferată. De cînd te-ai ridicat la ceruri sau poate ai coborît și ai nimerit în cazanul cu smoală, lucrurile pe la Arad s-au mai schimbat. Unii frizeri, mai ales tineri, îți compromit faima renumelui. Păcat! Cît de adevărat e dictonul acela care spune că oricît de frumos e înverzită pădurea se mai găsesc ici, colo, crengi uscate care scîrțîie în bătaia vîntului conturbînd liniștea profundă și corul neîntrecut al păsărelelor. Un astfel de caz am întîlnit în plin centrul Aradului, la frizeria de lîngă librăria „Ioan Slavici" unde adesea e compromis nomenclatorul UCECOM privind activitățile neindustriale ale serviciilor de igienă și estetică umană.

...Intru, aștept să-mi vină rîndul la penultimul scaun din fund unde era de serviciu o tînără frizeriță. „Poftiți! Dacă v-ați adus lamă de acasă, vă servim. Dacă nu aveți, mergeți în oraș și vă cumpărați lamă ,reveniți și apoi vă servim".

Frizerița nu avea ecuson. Numele nu și l-a spus și nici pe al responsabilului care zice dînsa că e în concediu. Nici casierița n-a declarat identitatea frizeriței în cauză. Solicitînd condica de sugestii și reclamații mi s-a spus că nu mai au așa ceva, că nu mai e la modă. S-a apropiat de mine o altă frizeriță de la primul scaun să-și scuze colega. Cinică a spus că merge ea să-mi cumpere lamă iar după ce și-a dat seama că lucrurile se îngroașă a dat vina că în țară nu se produc lame, că „Igiena" nu-i ajută să-și procure lame, șampon și alte materiale trebuincioase.

La plecare, în vitrina unității se răsfățau adresele celor doi responsabili ai frizeriei DIONIS M. și SEDICI MARIA. Unde-ești tu, Figaro, ca să-ți vezi urmașii? Să le faci o frecție să te pomenească pentru ca pe viitor arădenii să poată intra cu încredere în această unitate pentru servicii de ras tuns, frecție, masaj facial, spălat capul, vopsit părul, vopsit mustața și alte servicii de frizerie prevăzute, sens în care conducerea Cooperativei „Igiena" și UJCM Arad au obligația să acționeze. Așteptăm.

ION COȚOI

televiziune

Sîmbătă, 30 iunie

TVR

9,00 Actualități, 9,10 Club Anda, 10,10 Emisiunile în limbile maghiară și germană. 11,10 Arme cu tărie, suflet românesc, 12,00 Ora de muzică, 13,00 Actualități, 13,15 Teleclubul de sîmbătă, 17,45 Italia '90: Argentina — Iugoslavia, 19,50 Desene animate, 20,00 Actualități, 20,30 Teleenciclopedia, 21,15 Meridianele cîntecului, 21,45 Italia '90: Irlanda — Italia. În pauză Telesport, 23,50 Actualități, 0,05 „Degetul de fier", film japonez.

Budapesta I

8,00 Floarea soarelui, 10,00 Știri, 10,05 Gimnastică, 10,40 Să jucăm teatru, 11,15 Serial italian, 12,20 Panorama, 13,20 Emisiune în limba germană, 14,55 Formula 1, 15,40 Muzică, 17,00 Prietenul casei, 17,50 Italia '90: Argentina — Iugoslavia, 20,30 Poveste, 21,40 Știri, 21,50 Seară de gală, 23,05 Secole maghiare, 23,30 Parabole, 0,55 Oh, la-la Paris!

Budapesta II

15,00 Știri, 16,00 Cros, 17,00 Pentru copii, 17,30 Modă, 19,25 Pentru copii, 20,00 Bongo Extra, 20,30 Cavalerul furtunii, 21,00 Telesport, 21,50 Italia '90: Irlanda — Italia, 0,30 La închiderea ediției, 0,40—1,20 Cabaret, 1,20—2,00 Film american.

Belgrad I

11,30 Serial, 12,00 Revistă, 14,00 Magazin, 17,45 Jurnal tv, 18,00 Muzică populară, 18,30 Teatru, 19,15 Emisiune de știință, 20,10 Divertisment, 22,05 Film, 23,35 Jurnal tv, 0,15 Program nocturn.

Belgrad II

9,30 Calendar tv, 9,40 Reluări din programul nocturn, 12,00 Pentru copii, 17,00 Sport, 20,30 Jurnal tv, 22,50 Program distractiv, 23,35 Film serial.

Duminică, 1 iulie

TVR

9,00 Gimnastica pentru toți, 9,10 Universul copiilor, 10,25 Film serial „Lassie" (6), 10,50 Actualități, 11,00 Lumina lină, 12,30 Viața satului, 13,30 Mapamond, 14,00 Video-magazin, 17,10 Sclava Isaura (ultimul episod), 17,45 Italia '90: Camerun — Anglia, în pauză muzică și publicitate, 19,50 Desene animate, 20,00 Actualități, 20,45 Film artistic „Darling Lili", film american, 21,45 Italia '90: Cehoslovacia — R.F.G., 23,50 Actualități, 0,05 Continuarea filmului.

Budapesta I

9,00 Religie, 9,30 Gimnastică, 9,35 Civilizații apuse, 10,05 Începe spectacolul, 10,55 Teatru pentru copii, 13,00 Știri, 15,30 Știri, 16,25 „Dl. profesor Hanibal", film maghiar, 17,55 Religie ,18,10 Festival de dans, 18,55 Delta, 19,20 Prezentarea programului, 19,25 Emisiune de drumeție, 19,50 Poveste, 20,00 Săptămîna, 21,00 Știri, 21,15 Versuri, 21,30 Italia '90: Cehoslovacia — R.F.G., 24,00 Știri.

Budapesta II

10,00—13,00 Magazin de duminică, 15,00 Știri, 15,35 „Prietenul meu, Charlie Brown", film american, 17,50 Italia '90: Camerun — Anglia, 20,00 Tarzan, 22,30 Bongo, 23,35 La închiderea ediției.

Belgrad I

10,10 Orizont, 10,35 Serial de desene animate, 11,00 Duminică înainte de amiază. 12,00 Magazin agricol, 14,00 Serial, 15,05 Album de duminică, 17,00 Serial de știință, 20,10 Fortuna, 20,30 Jurnal tv, 21,00 Serial, 22,00 Program muzical distractiv, 22,50 Sport, 23,40 Program nocturn.

Belgrad II

8,45 Calendar tv, 9,00 Reluări din programul nocturn, 14,00 Sport, 21,00 Serial documentar, 22,05 Momente alese, 22,15 Mozaic, 0,25 La închiderea ediției.

REDACȚIA ȘI ADMINISTRAȚIA: Arad Bulevardul Revoluției nr. 81. Telefoane: secretariat 133 ,,adm inistrația și publicitate 19404
Redactor șef: DUMITRU TOMA